



পঞ্চবার্ষিকী পরিকল্পনা
ছাতক উপজেলা পরিষদ, সুনামগঞ্জ।



উপজেলা পরিষদ
ছাতক, সুনামগঞ্জ।

উপজেলা তথ্য, পরিকল্পনা ও বাজেট বই ২০২১-২০২৫ অর্থ বছর



উপজেলা পরিষদ, ছাতক, সুনামগঞ্জ
অর্থবছর: ২০২১-২৫

❖ উপদেষ্টা

জনাব মুহিবুর রহমান মানিক
জাতীয় সংসদ সদস্য
২২৮- সুনামগঞ্জ -৫।

❖ সার্বিক সহযোগিতায়

- i. জনাব মোঃ ফজলুর রহমান
চেয়ারম্যান, উপজেলা পরিষদ, ছাতক, সুনামগঞ্জ।
- ii. জনাব আবু সাদাত মোহাম্মদ লাহিন মিয়া
ভাইস চেয়ারম্যান, উপজেলা পরিষদ, ছাতক, সুনামগঞ্জ।
- iii. জনাবা লিপি বগেম
মহিলা ভাইস চেয়ারম্যান, উপজেলা পরিষদ, ছাতক, সুনামগঞ্জ।

❖ সহযোগিতায়/প্রকাশনা কমিটি

- i. জনাব পুলিন চন্দ্র রায় - আহবায়ক।
উপজেলা মাধ্যমিক শিক্ষা অফিসার, ছাতক, সুনামগঞ্জ।
- ii. জনাব আমিনুল ইসলাম সরকার - সদস্য।
উপজেলা পরিসংখ্যান অফিসার (ভা:প্রা:) ছাতক, সুনামগঞ্জ।
- iii. জনাব প্রণব লাল দাস - সদস্য সচিব।
উপজেলা পল্লী উন্নয়ন অফিসার, ছাতক, সুনামগঞ্জ।

❖ সম্পাদনায়

মোঃ নুরের জামান চৌধুরী
উপজেলা নির্বাহী অফিসার
ছাতক, সুনামগঞ্জ।
ফোন নং-০৮৭২৩-৫৬২০২।

❖ কারিগরী সহযোগিতায়

জাতীয় পরিকল্পনা একাডেমী
ঢাকা।

❖ আর্থিক সহযোগিতায়

উপজেলা গভর্ন্যান্স প্রজেক্ট।

❖ প্রকাশকাল

ডিসেম্বর ২০২২ খ্রিঃ।

❖ মুদ্রণে

মুখবন্ধ

শিল্পনগরী ছাতক উপজেলা সুনামগঞ্জ জেলার সভাবনাময় বাংলাদেশ নামক রাষ্ট্রের মধ্যে প্রায় সাড়ে তিন লাখ মানুষের আবাসস্থল এই ছাতক উপজেলা; যার কাঙ্ক্ষিত সুসম উন্নয়নকে সামনে রেখে বার্ষিক পরিকল্পনা প্রণয়নের এ চেষ্টা।

সীমিত সম্পদের যথোপযুক্ত ব্যবহারের মাধ্যমে সর্বাধিক উপযোগিতা নিশ্চিতকরণের ধারাবাহিকতা রক্ষা করে উন্নয়নের শীর্ষে পৌছানোর সর্বোৎকৃষ্ট উপায় হচ্ছে সঠিক ও বাস্তবসম্মত পরিকল্পনা (স্বল্প ও দীর্ঘমেয়াদী), এ কথা আজ পরীক্ষিত সুপ্রতিষ্ঠিত সত্য। এ প্রক্রিয়াটি ভূমূল জনগণের অংশগ্রহণে সমস্যা চিহ্নিতকরণের মাধ্যমে হওয়াই বাঞ্ছনীয়- এ চিন্তা থেকেই বিকেন্দ্রিকরণ ধারণার জন্ম। প্রকৃতপক্ষে স্থানীয় সরকার শক্তিশালী করে দ্বৈতপ্রভাব মুক্ত প্রশাসনিক বিকেন্দ্রিকরণের মাধ্যমেই গণতন্ত্রের চূড়ান্ত প্রাপ্তি।

সামগ্রিক বিষয়গুলির আলোকে উপজেলা পরিষদ আইনের নির্দেশিকা অনুসরণ করে উপজেলা সুশাসন প্রকল্পের সহযোগিতায় ধর্ম-সম্প্রদায় ও পেশাজীবী মানুষের শান্তিপূর্ণ সহাবস্থানের গৌরবময় সুদৃঢ় ঐতিহ্যসমৃদ্ধ ছাতক উপজেলার পঞ্চ বার্ষিক কর্মপরিকল্পনা-২০২১ প্রণয়নের এ উদ্যোগ। ছাতক উন্নয়নের ধারাবাহিকতায় অতীত থেকে বর্তমান পর্যন্ত যাঁদের শ্রম, মেধা ও ত্যাগ জড়িয়ে আছে, তাঁদের প্রতি বিনম্র শ্রদ্ধা। কৃতজ্ঞতা জ্ঞাপন করছি ঐ সব আলোকিত মানুষের প্রতি, যাঁদের বাণী ও লেখনীতে সমৃদ্ধ এ প্রকাশনা। ধন্যবাদ জানাই নির্বাহী কর্মকর্তার কার্যালয়সহ সকল দপ্তর ও বিভাগকে, যাঁদের নির্ভুল ও বস্তুনিষ্ঠ তথ্য-উপাত্ত, পরিসংখ্যান স্থান পেয়েছে এখানে। সর্বোপরি উপজেলা পরিষদের সংশ্লিষ্ট সকল কর্মকর্তা ও নির্বাচিত প্রতিনিধি, যাঁদের সক্রিয় অংশগ্রহণে এ পরিকল্পনা প্রণীত হয়েছে।

ছাতকের সার্বিক উন্নয়ন ও সুশাসন শুধু বর্তমানের জন্যে নয়, আমাদের প্রাণপ্রিয় সন্তানদের ভবিষ্যৎ জড়িত এর সাথে। আমাদের সম্মুখত ঐক্যবদ্ধ প্রচেষ্টা থাকলে জাতির জনক বঙ্গবন্ধু শেখ মুজিবুর রহমানের ‘স্বপ্নের সোনার বাংলা’ গড়ার লক্ষ্যে জননেত্রী শেখ হাসিনার দর্শন ‘ভিশন-২০২১’ বাস্তবায়নের শোভাধারায় সম্পৃক্ত হয়ে ক্ষুধা, দারিদ্র্যমুক্ত, নিরক্ষরহীন ছাতক গড়া অসম্ভব নয়। বস্তুতঃ এর মধ্যেই নিহিত আছে একাত্তরের মুক্তিযুদ্ধে এ অঞ্চলের সকল শহীদ ও মাধবপুর গণহত্যার শিকার হাজারো মানুষের মহান আত্মত্যাগের সার্থকতা।

ছাতক উপজেলা পর্যায়ের দ্বিতীয় তথ্য, পরিকল্পনা ও বাজেট বই হিসেবে এর কিছু সীমাবদ্ধতা রয়েছে। এগুলো নিম্নরূপঃ উপজেলা পর্যায়ে বিভিন্ন সেক্টরের তথ্যের ঘাটতি রয়েছে বিধায় সংশ্লিষ্ট সেক্টরের বর্তমান অবস্থা বিশ্লেষণ করে লক্ষ্যমাত্রা নির্ধারণ করা কষ্টকর। উপজেলা পর্যায়ে বইটি তৈরি করতে গিয়ে অভিজ্ঞতার ঘাটতি পরিলক্ষিত হয়। এব্যাপারে যথেষ্ট জনসচেতনতার অভাব এবং দৃষ্টিভঙ্গির সীমাবদ্ধতা প্রতীয়মান হয়। সময় স্বল্পতা একটি অন্যতম সীমাবদ্ধতা হিসেবে পরিগণিত হয়। তথ্য, পরিকল্পনা ও বাজেট বইয়ের গুণগতমান উন্নয়নের জন্য যে কোন ধরনের পরামর্শ সাদরে গ্রহণযোগ্য।

(মোঃ ফজলুর রহমান)

চেয়ারম্যান

ছাতক উপজেলা পরিষদ, সুনামগঞ্জ।

বাণী

একটি দেশের উন্নয়ন কর্মকান্ড পরিচালনার প্রথম শর্ত সূষ্ঠা পরিকল্পনা প্রণয়ন ও বাস্তবায়ন। আর এ উদ্দেশ্যে ছাতক উপজেলা কর্তৃক বার্ষিকী পরিকল্পনা প্রণয়নের উদ্যোগ প্রশংসার দাবিদার।

একটি দেশের সার্বিক উন্নয়ন নির্ভর করে তৃণমূল পর্যায়ের উন্নয়নের ওপর। আর এই তৃণমূল পর্যায়ের উন্নয়ন করতে হলে গ্রাম, ওয়ার্ড এবং ইউনিয়ন ভিত্তিক সূষ্ঠা পরিকল্পনা প্রণয়ন অত্যন্ত প্রয়োজন। সূষ্ঠা পরিকল্পনা ছাড়া কোন কাজই সুন্দরভাবে করা সম্ভব নয়। একটি সূষ্ঠা পরিকল্পনা এবং তার যথাযথ বাস্তবায়নের ওপর কাজের সফলতা নির্ভর করে। তৃণমূল পর্যায়ের উন্নয়নই সামগ্রিকভাবে দেশের উন্নয়ন। এজন্য প্রয়োজন একটি দীর্ঘমেয়াদী পরিকল্পনা প্রণয়ন। সে ক্ষেত্রে উপজেলা পরিষদ একটি তৃণমূল সংগঠন হিসেবে ছাতক উপজেলা কর্তৃক বার্ষিকী পরিকল্পনা প্রণয়নের উদ্যোগ নিঃসন্দেহে যুগোপযোগী একটি পদক্ষেপ।

এর সফল বাস্তবায়নের মাধ্যমে স্থায়ী উন্নয়ন সম্ভব। তাছাড়া গণতন্ত্রে কাজের স্বচ্ছতা এবং জবাবদিহিতা একটি অত্যন্ত গুরুত্বপূর্ণ বিষয়। এ পরিকল্পনার মাধ্যমে সেই স্বচ্ছতা ও জবাবদিহিতার বিষয়টি স্পষ্ট হয়ে উঠবে এবং তৃণমূল পর্যায় থেকে গণতন্ত্র সুসংহত হবে বলে আমার বিশ্বাস। সর্বোপরি এই বার্ষিকী পরিকল্পনার মাধ্যমে উপজেলা পরিষদ আরো কার্যকর হবে বলে আমি মনে করি।

ছাতক উপজেলা পরিষদ কর্তৃক বার্ষিকী পরিকল্পনা প্রণয়নের এই মহতী উদ্যোগের জন্য উপজেলা চেয়ারম্যান, উপজেলা নির্বাহী অফিসারসহ সংশ্লিষ্ট সকলকে জানাই আমার আন্তরিক শুভেচ্ছা ও অভিনন্দন। এই পরিকল্পনার সফল বাস্তবায়ন এবং ছাতক উপজেলার সার্বিক উন্নতি কামনা করছি।

(মোহাম্মদ জাহাঙ্গীর হোসেন)

জেলা প্রশাসক

সুনামগঞ্জ।

বাণী

সুরমা নদীর তীরবর্তী, খাল-বিল, মিল, কল-কারখানা, সবুজ-শ্যামলিমা সমৃদ্ধ বনায়নসহ অসম্ভব সব সুন্দরের সমারোহ নিয়ে সমন্বিত একটি জেলা- সুনামগঞ্জ। প্রাগৈতিহাসিক এই সুনামগঞ্জা জেলার মধ্যে অন্যতম প্রেক্ষাপট সমন্বিত উপজেলা ছাতকা। একাত্তরে বাংলার বৃহত্তম ও নির্মম গণহত্যার বধ্যভূমি এই উপজেলারকালে ইসাদি রূপে দোদীপ্যমান।

এখানকার উর্বরা কৃষি জমিতে উৎপন্ন রবি ফসল অত্যাধিক সুনামের সাথে দেশের অভ্যন্তরের চাহিদা মেটানো ছাড়াও বিদেশে রপ্তানি হয়ে থাকে। এতদাঞ্চলের বিলান জমিগুলি সরকারের প্রধানতম আয়ের উৎস। রপ্তানিযোগ্য চিংড়ি এবং সাদা সোনা রূপী মাছের অন্যতম উৎপাদনস্থল। আমি নির্বাহী কর্মকর্তা হিসেবে ছাতক উপজেলার অবকাঠামোগত উন্নয়নসহ শিক্ষা, স্বাস্থ্য, পরিবেশকে সাধ্যানুযায়ী অমিয় ধারার সিধনে যতদূরে সম্ভব ফলপ্রসু করে নান্দনিক রূপরেখা দান এবং বাস্তবায়নের চেষ্টা চালিয়ে যাচ্ছি। এতদপ্রসংগে উপজেলার সকল প্রশাসনিক এবং করণিক সুহৃদদের সমন্বিত সহযোগিতাকে অভিনন্দন জানাই। যাদের ঐকান্তিক প্রচেষ্টা এবং সহমর্মিতার ফলশ্রুতিতে আজকের এই প্রকাশনা নিরবচ্ছিন্ন কুশিলবতায় উপজেলার সম্ভাব্য চিত্রায়ন সম্ভব হয়েছে তারা অবশ্যই ধব্যবাদার্থ।

আমার ঐকান্তিক চাওয়া পাওয়ায় অন্দ অন্দ ধরে চির ভাস্কর হয়ে ছাতকা উপজেলার ১৩টি ইউনিয়নের আপামর জনসাধারণ নির্মোহ শ্রোতদ্রোহে জাগরুক থাকুক। উপজেলার সার্বিক চিত্র চিত্রায়িত এহেন ম্যানুয়েল নিঃসন্দেহে অর্থবহ এবং সামাজিক পরিপুষ্টির দিক নির্দেশনাবাহী। এক্ষেত্রে উপজেলার সকল দাপ্তরিক, প্রশাসনিক এবং এলাকার সর্বস্তরের সুধীজনের অকুষ্ঠ সমর্থন আমাকে উৎসাহ জুগিয়েছে। আমি আমার হৃদ-কাবার সশ্রদ্ধ প্রণতি জানাই সকল জনগণকে।

(মোঃ নূরের জামান চৌধুরী)

উপজেলা নির্বাহী অফিসার

ছাতক, সুনামগঞ্জ।

ছবি

আমাদের প্রত্যাশা

আমাদের অনেক সীমাবদ্ধতার মধ্যেও উপজেলা পরিষদের স্থায়ী কমিটি সমূহকে অধিকতর কার্যকরী করে উপজেলার আইন-শৃংখলার উন্নতি সাধন, প্রাথমিক, মাধ্যমিক ও মাদ্রাসা শিক্ষার মান উন্নয়ন, যোগাযোগ ও ভৌত অবকাঠামোগত উন্নয়ন, স্বাস্থ্য ও স্যানিটেশন, সমাজসেবা, দারিদ্র দূরীকরণের উপর অধিক গুরুত্বারোপের মাধ্যমে উপজেলা পর্যায়ে কর্মরত জনপ্রতিনিধি ও সংশ্লিষ্ট সকল কর্মকর্তাগণ জনস্বার্থে এর প্রয়োগিক ভূমিকা নিশ্চিত করলে এ পরিকল্পনার সফল বাস্তবায়ন সম্ভব হবে। উপজেলা পরিষদকে কার্যকর করার লক্ষ্যে এ বাজেট পরিকল্পনা প্রণয়নে সংশ্লিষ্ট সকলকে জানাই আন্তরিক অভিবাধন।

(আবু সাদাত মোহাম্মদ লাহিন মিয়া)

ভাইস চেয়ারম্যান

উপজেলা পরিষদ

ছাতক, সুনামগঞ্জ।

বাণী

সুনামগঞ্জ জেলার ১১টি উপজেলার মধ্যে বৃহত্তর উপজেলা হলো ছাতকা উপজেলা। সুনামগঞ্জ শহরের সাথে সরাসরি যোগাযোগ ব্যবস্থা রয়েছে। উপজেলাটি মোটামুটিভাবে এগিয়ে আছে শিক্ষা-সংস্কৃতি, কৃষি, জনস্বাস্থ্য, অর্থনীতিতে। তবে বঙ্গবন্ধুর সোনার বাংলা এবং জননেত্রী শেখ হাসিনার ভিশন-২০২১ গড়ে তোলার লক্ষ্যে আরো উন্নয়ন প্রয়োজন।

বঙ্গবন্ধুর দেখা স্বপ্ন সোনার বাংলা গড়ে তুলতে হলে তৃণমূল পর্যায় থেকে উন্নয়ন আবশ্যিক। আর তা বাস্তবায়ন করতে হলে প্রয়োজন একটি সুস্থ ও সুনির্দিষ্ট এবং বাস্তব ভিত্তিক পরিকল্পনা। এ লক্ষ্যকে সামনে রেখে বঙ্গবন্ধুর স্বপ্নের সোনার বাংলা ও ডিজিটাল বাংলাদেশ হিসেবে বাংলাকে অবলোকনের প্রত্যয়ে ছাতক উপজেলা পরিষদ কর্তৃক বার্ষিকী পরিকল্পনা প্রণয়নের কাজ হাতে নেওয়া হয়েছে। আশাকরি এ পরিকল্পনা সময়ের চাহিদাপূরণ করে এলাকার উন্নয়নে যথেষ্ট ভূমিকা রাখবে।

উপজেলা সুশাসন প্রকল্প এর সহায়তায় বার্ষিকী পরিকল্পনা বাস্তবায়নে উপজেলার আইন শৃংখলার উন্নয়ন সাধন, প্রাথমিক, মাধ্যমিক ও মাদ্রাসার শিক্ষার মান উন্নয়ন, যোগাযোগ ও ভৌত অবকাঠামোর উন্নয়ন, সমাজসেবা, সামাজিক বনায়ন কার্যক্রমের উপর গুরুত্বারোপ করা হয়েছে। যদি দেশের সার্বিক উন্নয়নের ধারা অক্ষুণ্ন রাখতে হয় তাহলে উপজেলা পরিষদ উন্নয়নের ধারাকে বেগবান রাখা বাঞ্ছনীয়। এই পরিকল্পনা রয়েছে যা প্রতিটি খাতের উন্নয়ন ও জবাব দিহিতা নিশ্চিত করবে এবং ডিজিটাল বাংলাদেশ গড়তে হলে সহায়তা করবে বলে আমার একান্ত বিশ্বাস।

উপজেলা পরিষদের জন প্রতিনিধি ও কর্মকর্তাবৃন্দকে সাথে নিয়ে বার্ষিক পরিকল্পনা বাস্তবায়ন করা গেলে ছাতক একটি আদর্শ উপজেলায় পরিণত হবে এবং গণতন্ত্রকে সুসংহত করে ছাতক উপজেলা পরিষদকে আরও গতিশীল ও কার্যকর করতে এবং সুশাসন নিশ্চিত করবে বলে আমি মনে করি।

সবশেষে এ পরিকল্পনা প্রণয়নে সংশ্লিষ্ট সকল কর্মকর্তাকে জানাই আন্তরিক শুভেচ্ছা ও ধন্যবাদ। সাথে সাথে এ পরিকল্পনা বাস্তবায়নের উদ্যোগকে আমি স্বাগত জানাই।

(লিপি বেগম
মহিলা ভাইস চেয়ারম্যান
ছাতক উপজেলা পরিষদ
সুনামগঞ্জ।

সূচীপত্র

পৃষ্ঠা নম্বর

প্রথম অংশ : ভূমিকা

১.১.	ভূমিকা	৯
১.২.	ছাতক উপজেলার ইতিহাস	
১.৩.	ঐতিহাসিক পটভূমি	
১.৪.	ছাতক উপজেলার ভৌগোলিক অবস্থান	
১.৫.	জনসংখ্যা	
১.৬.	ঐতিহাসিক ঘটনাবলী	
১.৭.	প্রত্যাশা	
১.৮.	পরিকল্পনার উদ্দেশ্য	
১.৯.	পরিকল্পনা প্রণয়ন প্রক্রিয়া	
১.১০.	পরিকল্পনা বাস্তবায়ন কৌশল	
১.১১.	সীমাবদ্ধতা	
১.১২.	ছাতক উপজেলার মানচিত্র	

দ্বিতীয় অংশ : উপজেলা তথ্য ভান্ডার

২.১.	উপজেলার মৌলিক তথ্য	১৪
২.২.	উপজেলার খাতভিত্তিক তথ্যসমূহ	
২.৩.	বিদ্যুতায়ন, তথ্য প্রযুক্তি ও যোগাযোগ ব্যবস্থার তথ্য	
২.৪.	আর্থিক প্রতিষ্ঠান, উন্নয়ন প্রতিষ্ঠান (এনজিও) তথ্য	
২.৫.	উপজেলার উন্নয়ন ক্ষেত্রসমূহ	

তৃতীয় অংশ : আগামী ৫ বছরের উন্নয়ন দৃষ্টিভঙ্গি ও প্রেক্ষিত

৩.১.	স্বপ্ন	৫৪
৩.২.	ছাতকা উপজেলার খাত ভিত্তিক অগ্রাধিকার তালিকা	
৩.৩.	আগামী পাঁচ বছরের উন্নয়ন দৃষ্টিভঙ্গি	
৩.৪.	সহস্রাব্দ উন্নয়ন লক্ষ্যমাত্রা (এমডিজি) ও উপজেলার খাতভিত্তিক অগ্রাধিকার তালিকা	
৩.৫.	উপজেলা পরিষদের আগামী এক বছরের উন্নয়ন পরিকল্পনা	

চতুর্থ অংশ : উপজেলা পরিষদের সম্পদ মানচিত্র

৪.১.	উপজেলার সম্পদ মানচিত্র	৬৭
৪.২.	উপজেলা পরিষদের বিগত ২ বছরের রাজস্ব ও উন্নয়ন তহবিল	
৪.৩.	হস্তান্তরিত বিভাগসমূহের বিগত ২ বছরের রাজস্ব ও উন্নয়ন প্রাপ্তি ও ব্যয়	
৪.৪.	অহস্তান্তরিত বিভাগসমূহের বিগত ২ বছরের রাজস্ব ও উন্নয়ন প্রাপ্তি ও ব্যয়	
৪.৫.	ইউনিয়ন পরিষদের বিগত ২ বছরের রাজস্ব ও উন্নয়ন প্রাপ্তি ও ব্যয়	
৪.৬.	আর্থিক প্রতিষ্ঠানের বিগত ২ বছরের প্রাপ্তি ও ব্যয়	
৪.৭.	বেসরকারী উন্নয়ন সংস্থার (এনজিও) উন্নয়ন ও রাজস্ব ব্যয়	
৪.৮.	আগামী এক বছরের সম্ভাব্য প্রাপ্তি/আয় ও ব্যয়ের আনুমানিক প্রাক্কলন	

পঞ্চম অংশ : উন্নয়ন প্রস্তুতাব

৫.১.	স্থায়ী কমিটির উন্নয়ন প্রস্তাবনা	১৭০
৫.২.	যৌথ অর্থায়নে বাস্তবায়নযোগ্য প্রকল্প তালিকা	

ষষ্ঠ অংশ : বাজেট

৬.১.	বাজেট সার সংক্ষেপ	১৮৯
৬.২.	উপজেলা পরিষদের ২০২২-২০২৩ অর্থ বছরের বাজেট	

সপ্তম অংশ : মূল্যায়ন সুশাসন, অডিট

- ৭.১ মূল্যায়ন, সুশাসন, গত অর্থ বছরের অডিট রিপোর্ট
- ৭.২ উপজেলার উল্লেখযোগ্য কার্যক্রম ও সাফল্য
- ৭.৩ উপজেলার সকল কর্মকর্তার দলীয় ছবি
- ৭.৪ সংযোজনী : উপজেলা পরিষদের হস্তান্তরিত ও অহস্তান্তরিত দপ্তরের দপ্তর প্রধান গণের নাম, পদবী, টেলিফোন ও মোবাইল নম্বর

২০২

প্রথম অংশ : ভূমিকা

১.১ ভূমিকা:

পরিকল্পনা ছাড়া কোন জাতি বা দেশ বা সমাজ উন্নতির দিকে অগ্রসর হতে পারেনা। পরিকল্পনা প্রণয়নে জাতীয় বা দেশ ভিত্তিক ফলাফল অর্জনের দিকে গুরুত্ব আরোপ করা হয় এবং নিম্ন থেকে উর্ধ্বমুখী পদ্ধতি অনুসরণ করা হয়। আধুনিক যুগে অর্থনৈতিক নীতি বিশেষত উন্নয়নের জন্য পরিকল্পনা প্রণয়ন করা রাষ্ট্রীয় কর্মকাণ্ডে একটি অবিচ্ছেদ্য অংশে পরিণত হয়েছে। খাত ভিত্তিক পরিকল্পনার লক্ষ্যমাত্রার সাথে সামঞ্জস্য রেখে সংশ্লিষ্ট সকল উন্নয়ন খাতকে বিবেচনা পূর্বক স্থানীয় পর্যায়ে ছাতকা উপজেলা পরিষদেও পঞ্চবার্ষিক পরিকল্পনা প্রণয়নের পদক্ষেপ গ্রহণ করা হয়। সার্বিক উন্নয়নের লক্ষ্যে এলাকার খাতভিত্তিক সমস্যা চিহ্নিতকরণ, চাহিদা নিরূপণ ও সমস্যা সমাধানের নিমিত্ত উন্নয়ন পরিকল্পনা প্রণয়ন করার প্রয়োজনীয়তা অপরিসীম। ছাতক উপজেলা পরিষদ স্থানীয় উন্নয়নের লক্ষ্যে উপজেলায় সকল তথ্য সম্বলিত একটি পঞ্চবার্ষিকী পরিকল্পনা প্রণয়ন করেছে যা প্রণয়নের ক্ষেত্রে উপজেলা গভর্ন্যান্স প্রজেক্ট, স্থানীয় সরকার বিভাগ সহায়তা করেছে। উল্লেখ্য যে, উপজেলা পরিষদ আইন ২০০৯, পরিষদ উহার এখতিয়ারভুক্ত যে কোন বিষয়ে উহার তহবিলের সঙ্গতি অনুযায়ী পঞ্চবার্ষিকী পরিকল্পনাসহ বিভিন্ন মেয়াদী উন্নয়ন পরিকল্পনা প্রস্তুত ও বাস্তবায়ন করার বিধান উল্লেখ রয়েছে।

উপজেলা পরিষদকে একটি শক্তিশালী কার্যকর, গণতান্ত্রিক ও জবাবদিহিতামূলক স্থানীয় সরকার প্রতিষ্ঠান হিসেবে গড়ে তোলার লক্ষ্যে স্থানীয় সরকার বিভাগ কর্তৃক উপজেলা গভর্ন্যান্স প্রজেক্ট গ্রহণ করা হয়। এ প্রকল্পের অন্যতম উদ্দেশ্য হচ্ছে সহস্রাব্দের উন্নয়ন লক্ষ্যমাত্রা অর্জনে স্থানীয় স্থানীয় পর্যায়ে পরিকল্পনা প্রণয়ন এবং বাস্তবায়ন। স্থানীয় পর্যায়ে পরিকল্পনা তৈরীর সক্ষমতা বৃদ্ধির লক্ষ্যে প্রকল্পের মাধ্যমে স্থানীয় সরকার মন্ত্রণালয় এবং জাতীয় পরিকল্পনা একাডেমীর মধ্যে একটি চুক্তি স্বাক্ষরিত হয়। উক্ত চুক্তির আওতায় ছাতক উপজেলা পরিষদের চেয়ারম্যান, ভাইস চেয়ারম্যান, মহিলা ভাইস চেয়ারম্যান, উপজেলা নির্বাহী কর্মকর্তাসহ অন্যান্য অফিসারদের প্রশিক্ষণ প্রদান করা হয়। পরবর্তীতে এ বিষয়ে আরও মতবিনিময় সভা আয়োজন করা হয় এবং একটি পরিকল্পনা ও বাজেট বই তৈরীর উদ্যোগ গ্রহণ করা হয়। এ পরিকল্পনা বই তৈরীর অন্যতম উদ্দেশ্য হচ্ছে স্থানীয় সম্পদের সুষ্ঠু ব্যবহারের মাধ্যমে স্থানীয় সমস্যার সমাধান এবং একটি গণতান্ত্রিক কার্যকর শক্তিশালী পরিষদ গঠন। বর্তমান সরকারের উন্নয়ন প্রকল্প ২০২১ এবং সহস্রাব্দ উন্নয়ন লক্ষ্য সমূহ বিশেষভাবে বিবেচনায় এনে স্থানীয় জনগণের চাহিদার প্রতি দৃষ্টি রেখে ছাতক উপজেলার তথ্য, পরিকল্পনা ও বাজেট বই প্রণয়নে প্রয়াস নেয়া হয়।

১.২ ছাতক উপজেলা পরিচিতি

ছাতক উপজেলার নামকরণ: ছাতক সিলেট বিভাগের সুনামগঞ্জ জেলার সুরমা নদীর তীরে অবস্থিত। বাংলাদেশের উত্তরপূর্ব সীমান্তবর্তী উপজেলা। পূর্বে এর আয়তন ছিল ৯.২৪বর্গ কিলোমিটার এর লোক সংখ্যা ৩৪,৪৯৮ জন। কিন্তু ১৯৫৯ সালে প্রাকৃতিক গ্যাসক্ষেত্র আবিষ্কৃত হওয়ায় এর বিস্তৃতি ঘটে এবং গ্যাস নির্ভরশীল ইন্ডাস্ট্রিজ প্রসারও ঘটে যার মধ্যে বাংলাদেশের বৃহত্তম গ্যাস প্লান্ট ছাতক সিমেন্ট ফ্যাক্টরী, লাফার্জ সুরমা সিমেন্ট কোং উল্লেখ্যগ্য। সুনামগঞ্জ জেলার দ্বিতীয় বৃহত্তম উপজেলা। ১৯৮০ সাল থেকে এটি থানা হিসেবে পরিচিত ছিল অতঃপর ১৯৮২ সালে ছাতককে উপজেলায়

উন্নীত করা হয়। অপার সৌন্দর্যের অধিকারী ছাতক উপজেলার নাম করন সম্পর্কে সুনির্দিষ্ট তথ্য পাওয়া না গেলেও জনশ্রুতি এবং বিভিন্ন দার্শনিকদের দেওয়া মতামত থেকে ছাতক উপজেলার নামকরনের ইতিহাসের মোটামুটি একটি তথ্য পাওয়া গিয়েছে।

১। জনশ্রুতি আছে: চল ঘোড়া নাদামপুর, ছাতক বাজার কতদূর, আদিকাল থেকে ছাতক বাজারে সপ্তাহে একদিন হাট বসত, হাটে আসা বিক্রেতারা রোদ-বৃষ্টি থেকে বাঁচতে বাঁশ, বেত ও পাতি দিয়ে ছাউনী দেওয়া বেশ বড় আকারের ছাতা ব্যবহার করে তাদের দোকান পাট চালাত, তখন সারা বাজার ছাতায় ছাতায় ভরে যেত, ছাতা টাঙ্গিয়ে বাজার বসত বলে একে ছাতির বাজার বা ছাতার বাজার নামে অভিহিত করা হত। এক পর্যায়ে উক্ত ছাতার বাজার ”ছাতক বাজারে” পরিণত হয়।

২। আরেকটি বিশেষণ থেকে জানা যায় হযরত শাহজালাল (র) এর আগমন কালে জনৈক দরবেশ এ এলাকায় ঘর দুয়ার তৈরি না করে ছাতা টাঙ্গিয়ে বসবাস শুরু করেন। তাঁর আগমনে এলাকায় ধর্মপ্রাণ ভক্ত অলি-দরবেশের আনাগোনা শুরু হয়। তাঁরা অনুকূলভাবে ছাতা টাঙ্গিয়ে বসবাস শুরু করেন এবং তা একটি হাঁটে রূপ নেয়। তাই ছাতার বাজার পরবর্তীতে ছাতক বাজারে রূপান্তরিত হয়েছে।

৩। এ সম্পর্কে দার্শনিক জাতীয় অধ্যাপক দেওয়ান মোহাম্মদ আজরফ ১৯৮২ খ্রিস্টাব্দে এক সাক্ষাৎকারে বলেন, ছাতাকে কেন্দ্র করেই ছাতক নাম হয়েছে বলে ছোট বেলা থেকেই জেনেছেন।

৪। ইতিহাস বেত্তা গবেষক মনির উদ্দিন চৌধুরীর মতে ছত্রাক নামধারী একদল লোক এ এলাকা আবাদ করেন বলে পরবর্তীতে উক্ত ছত্রাক থেকে ছাতক হয়ে যায়। প্রসঙ্গত তিনি বলেন, সামন্ত রাজাদের রাজ পরিষদে রাজার ছাতা ধারণকারীদেরকে ছত্রাক নামে সম্বোধন করা হত।

উপরোক্ত দিকগুলির ঐতিহাসিক বিশেষণে পাওয়া যায় ছাতক শব্দটি তিনটি শব্দের সমষ্টি। শব্দ তিনটি হল (ক) ছা=ছাতা (খ) ত=তকি (গ) ক=কলম অর্থাৎ ছাতক অঞ্চলে আগত দরবেশ ও ধর্ম প্রচারক এর সাথে ছাতা -তকি-কলম ছিল বলে ধারণা করা হয় এ তিন শব্দের আদ্যাক্ষর মিলে ছাতক হয়েছে।

প্রসঙ্গত উলেখ্য যে, ভারতের মেঘালয় রাজ্যের চেরাপুঞ্জি পৃথিবীর সর্বোচ্চ বৃষ্টিপাত প্রবন এলাকা, যা ছাতক উপজেলার খুব নিকটবর্তী হওয়ায় ছাতকে ও প্রচুর বৃষ্টিপাত হত। এজন্য এ এলাকার লোকজন নিরাপদে চলাচলের জন্য রোদ-বৃষ্টিতে ছাতা ব্যবহার করে বাজার-হাট করত। এ থেকে ও ছাতার বাজার বা ছাতক বাজার নামকরন হয়ে থাকতে পারে।

১.৩ ঐতিহাসিক পটভূমি

ছাতক পুলিশ কেন্দ্রটি স্থাপিত হয় ১৯০৮ সালে যা ১৯২২ সালে থানায় উন্নীত হয়। থানাটি ১৯৮৫ সালে উপজেলা উন্নীত হয় যাতে একটি পৌরসভা, ১৩টি ইউপি ৩১১ মৌজা ও ৫৩০টি গ্রাম আছে। এদেশের একটি পুরানো শিল্প এলাকা ছাতক সিমেন্ট ফ্যাক্টরী লিঃ ১৯৪১ সালে স্থাপিত হয়। পরে এর উৎপাদন ১,৩৫,০০০

টন থেকে বৃদ্ধি করে ২,৩৩,০০০ টন এ উন্নীত করার জন্য এশিয়ান ডেভেলপমেন্ট ব্যাংক এর সহযোগিতায় এর ২য় পর্যায়ের সম্প্রসারণ কার্যক্রম গ্রহন করা হয়। এই ফ্যাক্টরী ভারতের মেঘালয় থেকে আমদানীকৃত লাইমস্টোন ব্যহার করে। ফ্রান্সের বহুজাতিক প্রতিষ্ঠান লাফার্জ সুরমা সিমেন্ট লিমিটেড এর উৎপাদন ক্ষমতা ১.৫ মিলিয়ন টন সিমেন্ট। ১৯৫৯ সালে প্রাকৃতিক গ্যাসক্ষেত্র আবিষ্কৃত হয়।

১.৪ ভৌগলিক অবস্থান

ছাতক উপজেলার পূর্বে দোয়ারা বাজার উপজেলা, দক্ষিণে জগন্নাথপুর উপজেলা, পূর্বে সিলেটের কোম্পানীগঞ্জ, সিলেট সদর এবং বিশ্বনাথ উপজেলা, পশ্চিমে দক্ষিণ সুনামগঞ্জ উপজেলা অবস্থিত। ছাতকের আয়তন ৪৩৪.৭৬ বর্গ কি,মি এতে ১৩টি ইউনিয়ন, ১ম শ্রেণীর পৌরসভা আছে। যেখানে মোট গ্রামের সংখ্যা ৪৯৭টি। ছাতকের প্রধান নদী সুরমা, যা ভারতের করিমগঞ্জ দিয়ে প্রবাহিত হয়ে, সিলেট হয়ে ছাতকের সড়কপথ ও রেলপথ খুবই উন্নত তবুও নদীপথ ছাতকের যোগাযোগ ব্যবস্থায় একটি গুরুত্বপূর্ণ ভূমিকা পালন করে আসছে। ছাতক শহরটি মূলত সুরমা নদীকে কেন্দ্র করে গড়ে উঠেছে, বিশেষত দক্ষিণ অঞ্চলে মূল শহর এবং নদীর তীরেই সব কলকারখানা গড়ে উঠেছে। সিলেটের চেয়ে ছাতকে সুরমা বেশী প্রশস্ত, এবং সারা বছরই নদীপথে নৌযান চলাচল করে, ছাতকে উৎপাদিত সিমেন্ট ও পাথর, বালি ইত্যাদি নদীপথেই বেশী পরিবহন করা হয়। রৌদ্রজ্বল দিনে ছাতকের উত্তরে অবস্থিত খাসিয়া পাহাড় দৃশ্যমান হয় যা এখানকার প্রকৃতিকে করে অপরূপ, আর বর্ষায় দৃশ্যমান হয় পাহাড়ের গায়ে বয়ে চলা অত্যন্ত সৌন্দর্যময়ী ঝর্ণাধারা।

১.৫ জনসংখ্যা

২০১১ সালের আদমশুমারী অনুযায়ী ছাতক উপজেলার লোকসংখ্যা ৩,৩৪,৫৪৬ জন, মহিলা-১,৬২,৭৮৫ জন, পুরুষ-১,৭১,৭৬১জন। জনসংখ্যার ঘনত্ব প্রতি বর্গকিলোমিটারে ৯০৩ প্রতি বর্গ কিলো....জন। সমগ্র দেশের তুলনায় এখানকার জনসংখ্যার ঘনত্ব অপেক্ষাকৃত কম।

১.৬ ঐতিহাসিক ঘটনাবলী

১.৭ প্রত্যাশা

ছাতক উপজেলার সকল স্তরের জনগণের অংশগ্রহণের মাধ্যমে উপজেলা পরিষদের সকল বিভাগ ও ইউনিয়ন পরিষদকে সাথে নিয়ে এলাকার সার্বিক সমন্বিত টেকসই উন্নয়ন কল্পে, ছাতক উপজেলার জনগণের প্রয়োজনীয় বাস্তব ভিত্তিক ও দীর্ঘ মেয়াদী পরিকল্পনা বাস্তবায়ন করে একটি উন্নয়নকামী শক্তিশালী উপজেলা প্রতিষ্ঠা করা।

১.৮ পরিকল্পনার উদ্দেশ্য

বাংলাদেশের প্রায় অর্ধেক মানুষ দারিদ্র সীমার নীচে বসবাস করছে। জীবনের মৌলিক সুযোগ সুবিধায় তাদের প্রবেশাধিকার সীমিত। উপজেলা পরিষদে জনসাধারণের অবস্থা ও সারাদেশের জনসাধারণের অবস্থা খাত ভিন্নতর হয়। উপজেলা পরিষদ বার্ষিক কর্মপরিকল্পনার সুনির্দিষ্ট উদ্দেশ্য সমূহ নিম্নরূপ :

ক) জনপ্রতিনিধিদের অংশগ্রহণে এলাকার উন্নয়ন পরিকল্পনা প্রণয়ন ও বাস্তবায়নের মাধ্যমে ছাতক উপজেলা পরিষদের স্বচ্ছতা, জবাবদিহিতা নিশ্চিতকরণ ও পরিষদের দক্ষতা বৃদ্ধি সাধন;

খ) আপমর জনগণের চাহিদা মোতাবেক সেবা সরবরাহ নিশ্চিতকরণের লক্ষ্যে জাতি গঠনমূলক প্রতিষ্ঠানসমূহের সাথে উপজেলা পরিষদের অংশীদারিত্ব সৃষ্টি করে;

গ) পরিকল্পিত সেবা ও সহযোগিতা প্রদানের মাধ্যমে এলাকার সেচ ব্যবস্থাপনা, নিকাশন, শস্য, প্রাণিসম্পদ, মৎস্য ইত্যাদির উৎপাদনশীলতা বৃদ্ধি করা;

১.৯ পরিকল্পনা প্রণয়ন প্রক্রিয়া

পরিকল্পনা প্রণয়ন প্রক্রিয়ায় কতগুলো ধাপ অনুসরণ করা হয়েছে। যার মধ্য দিয়ে ছাতক উপজেলা পরিষদ ২য় বারের মত একটি বার্ষিক কর্মপরিকল্পনা বই প্রণয়ন করতে সক্ষম হয়েছে।

স্থানীয় সরকার (উপজেলা পরিষদ) আইন, ২০০৯ এর ৪২ নং অনুচ্ছেদে জনঅংশগ্রহণমূলক পরিকল্পনা প্রণয়নের বিধান রয়েছে। সে লক্ষ্যে ছাতক উপজেলা পরিষদের একটি পরিকল্পনা ও বাজেট প্রণয়নের উপর গুরুত্বারোপ করা হয়। জাতীয় পরিকল্পনা একাডেমী এর সহযোগিতায় উপজেলা গর্ভন্যাস প্রজেক্ট এর অর্থায়নে ছাতক উপজেলা পরিষদের চেয়ারম্যানসহ ৮ (আট) জন কর্মকর্তাকে প্রয়োজনীয় প্রশিক্ষণ প্রদান করা হয়। পরবর্তীতে এর অগ্রগতি বিষয়ে পুনরায় পরিষদের সকল সদস্য এবং কর্মকর্তাকে নিয়ে পর্যালোচনা সভা করা হয়। পরিকল্পনা প্রণয়নের লক্ষ্যে সকল স্থায়ী কমিটির মাধ্যমে হস্তান্তরিত বিভাগ সমূহের তথ্য ও পরিকল্পনা গ্রহণ করা হয় এবং সকল ইউনিয়ন পরিষদ ও অহস্তান্তরিত বিভাগ সমূহের তথ্য ও পরিকল্পনাও সংগ্রহ করা হয়। এরপর পরিকল্পনা ও বাজেট কমিটি উল্লেখিত পরিকল্পনা ও তথ্য নিয়ে পরপর কয়েকটি সভার মাধ্যমে একটি খসড়া পরিকল্পনা ও তথ্য বই প্রণয়ন করেন। অতঃপর উক্ত খসড়া পরিকল্পনা বইটি পরিষদের বিশেষ সভায় পর্যালোচনা করা হয় এবং কিছু সংশোধনী সাপেক্ষে তা অনুমোদন করা হয়। অতঃপর উক্ত পরিকল্পনা বইয়ের গঠন কাঠামো ও অন্যান্য বিষয়াদি নিয়ে উপজেলা গর্ভন্যাস প্রজেক্ট এর জাতীয় প্রকল্প পরিচালক সহ ইউএনডিপি এর প্রতিনিধিদের সম্মুখে এটি উপস্থাপন করা হয়। পরিকল্পনা ও তথ্য বইটি তৈরী করতে পরিকল্পনা প্রণয়ন প্রক্রিয়ায় নিম্নে উল্লেখিত ধাপ অনুসরণ করা হয়েছে।

তথ্য সংগ্রহ ও পরিকল্পনা প্রণয়নে সাংগঠনিক প্রক্রিয়া

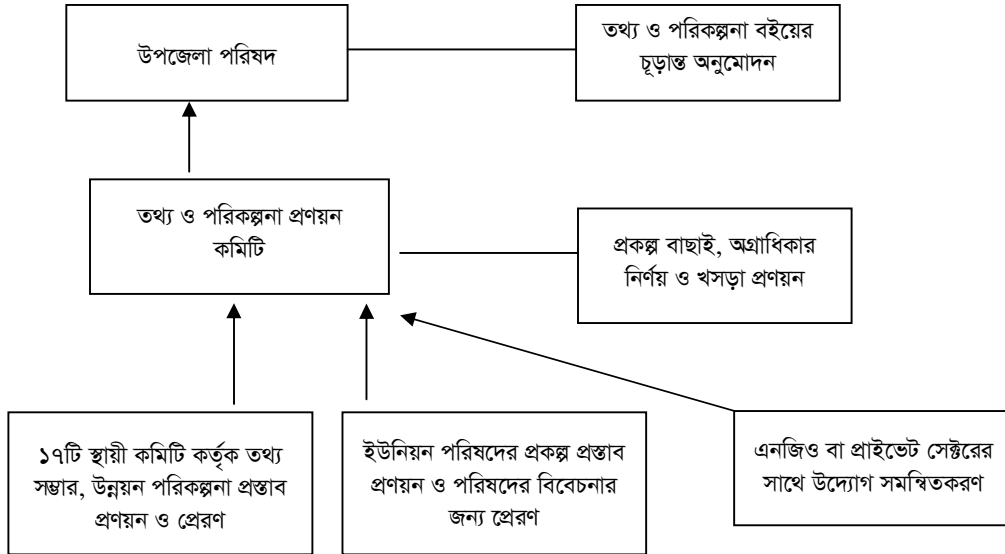

ক) বার্ষিক কর্ম পরিকল্পনা প্রণয়নের জন্য কর্মশালা অনুষ্ঠানের মধ্য দিয়ে পরিষদের সভায় অনুমোদন সাপেক্ষে উপজেলা পরিষদ দক্ষ ও যোগ্য সরকারী ও বেসরকারী কর্মকর্তা এবং জনপ্রতিনিধিদের নিয়ে একটি পরিকল্পনা সমন্বয় কমিটি গঠন করা হয়েছে;

খ) পরিকল্পনা সমন্বয় কমিটিতে সম্পদের উৎস এবং অর্থ প্রবাহ পর্যালোচনা হয়েছে। পরবর্তীতে এই কমিটি সংশ্লিষ্ট স্থায়ী কমিটির পরামর্শ নিয়ে একটি সম্পদের চিত্র তৈরী করে পরিষদে খসড়া সমন্বিত পরিকল্পনা তৈরী করতে সহায়তা করেছে এবং বাজেট তৈরীতে সহায়তা করবে;

গ) উপজেলা পরিষদ স্ট্যান্ডিং কমিটিকে সক্রিয় ও সরকারী জনবলকে দায়িত্বশীল করে অংশগ্রহণমূলক আলোচনার মাধ্যমে খাত ভিত্তিক সমস্যা চিহ্নিতকরণ ও চাহিদা নিরূপণ করা হয়েছে;

ঘ) পরিকল্পনা কমিটি খসড়া পরিকল্পনাটি নিয়ে পুনরায় আলোচনা করে উপজেলা পরিষদের সদস্য, সরকারী, বেসরকারী ও আর্থিক প্রতিষ্ঠানে কর্মকর্তাদের আহ্বান করা হয়েছে। সভায় অংশগ্রহণকারীদের মতামত শুনে সর্বশেষ উপজেলা পরিষদ পরিকল্পনাটি চূড়ান্ত অনুমোদন প্রদান করেন।

১.১০ পরিকল্পনা বাস্তবায়ন কৌশল

ক) ২০২১ সালের মধ্যে MDG লক্ষ্যমাত্রা অর্জন।

খ) সরকারি অন্যান্য বিভাগের সাথে সম্পূরক/পরিপূরক প্রকল্প গ্রহণ।

গ) উপজেলা, ইউনিয়ন পরিষদ, এনজিও এবং ব্যক্তির মধ্যে সম্পদ ও প্রকল্পের সমন্বয় সাধন।

ঘ) অংশগ্রহণমূলক মনিটরিং প্রক্রিয়া অনুসরণ।

ঙ) নিম্ন থেকে উর্ধ্বমুখী পরিকল্পনা প্রক্রিয়া অনুসরণ।

১.১১ সীমাবদ্ধতা

ছাতক উপজেলা পর্যায়ের তথ্য, পরিকল্পনা ও বাজেট বই হিসেবে এর কিছু সীমাবদ্ধতা রয়েছে। এগুলো নিম্নরূপঃ উপজেলা পর্যায়ে বিভিন্ন সেক্টরের তথ্যের ঘাটতি রয়েছে বিধায় সংশ্লিষ্ট সেক্টরের বর্তমান অবস্থা বিশ্লেষণ করে লক্ষ্যমাত্রা নির্ধারণ করা কষ্টকর। উপজেলা পর্যায়ে বইটি তৈরি করতে গিয়ে অভিজ্ঞতার ঘাটতি পরিলক্ষিত হয়। এব্যাপারে যথেষ্ট জনসচেতনতার অভাব এবং দৃষ্টিভঙ্গি সীমাবদ্ধতা প্রতীয়মান হয়। সময় স্বল্পতা একটি অন্যতম সীমাবদ্ধতা হিসেবে পরিগণিত হয়।

১.১২ ছাতক উপজেলার

মানচিত্র

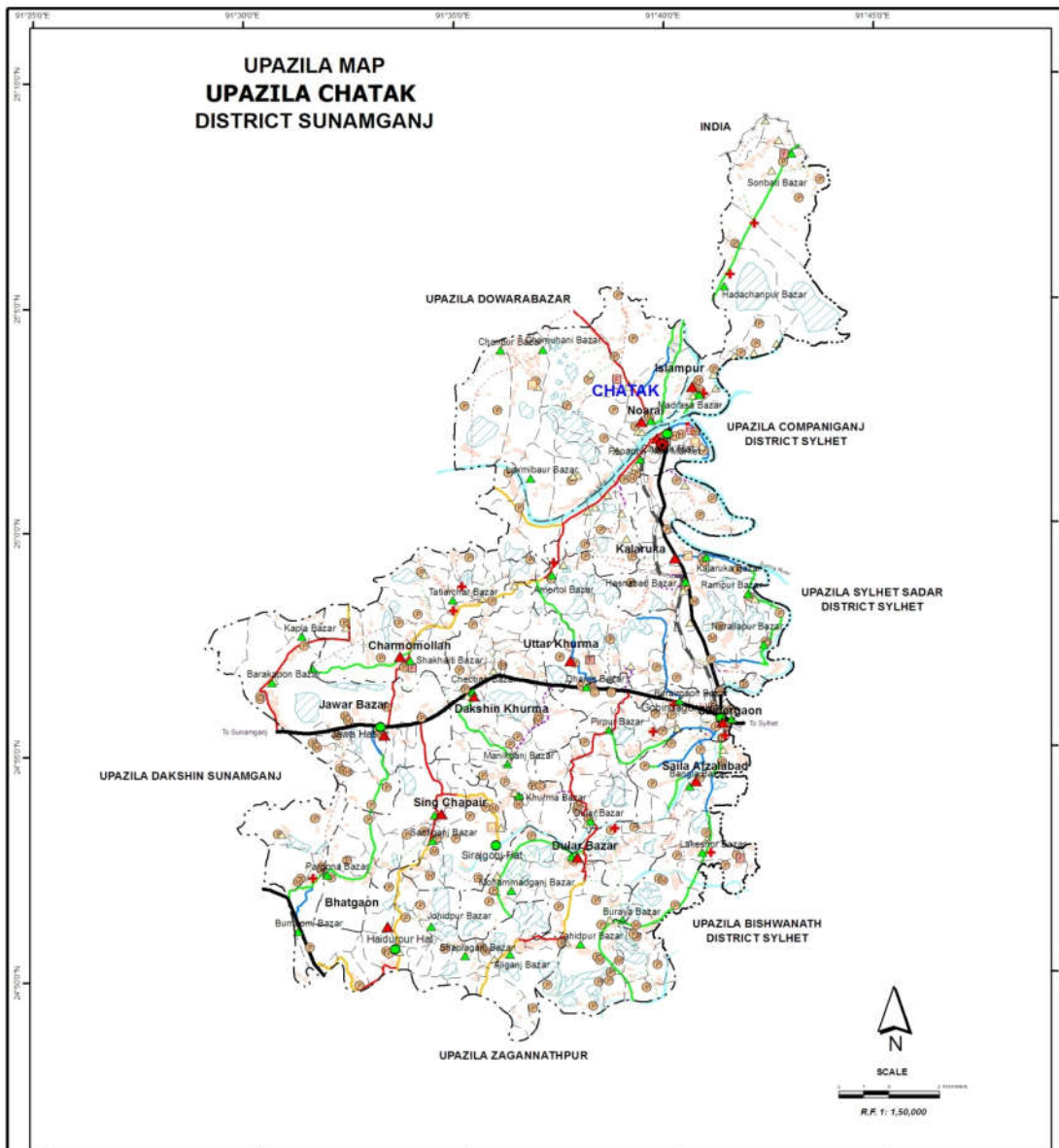

LEGEND

Administrative Boundary	Administrative Headquarters	Physical Infrastructures	Socio-Economic Infrastructures
<ul style="list-style-type: none"> International Boundary District Boundary Upazila Boundary Union Boundary Mauza Boundary Municipal Boundary 	<ul style="list-style-type: none"> District Upazila Union <p>Natural Features</p> <ul style="list-style-type: none"> Wide River with Sandy Area Small River/Khal Water Bodies Forest HL 	<ul style="list-style-type: none"> National Highways Regional Highways Ziv Road Upazila Road (Pucca) Upazila Road (Katcha) Union Road (Pucca) Union Road (Katcha) Village Road A (Pucca) Village Road A (Katcha) Village Road B (Pucca) Village Road B (Katcha) Village Road C (Katcha) Railway Network Embarkment 	<ul style="list-style-type: none"> Health Centre Rural Market Police Station Upazila Health Complex Family welfare Centre Community Clinic Post Office College High School Primary School Madrassa Minaret Adhayan/Alkaban Settlement

Disclaimer: Information shown contained in this map sheet is only for internal use of Local Government Engineering Department. Information shown in this map sheet is not authoritative for any other use.

Compiled from: 1:50,000 Upazila Base Map (1984A), Updated TM 1995, GPS Survey 1995 and Field Checking in 2010

Projection: Lambert Conformal Conic

PREPARED BY: IIT UNL

LOCAL GOVERNMENT ENGINEERING DEPARTMENT

দ্বিতীয় অংশ : উপজেলা তথ্য ভান্ডার

২.১ ছাতক উপজেলার মৌলিক তথ্য (এক নজরে)

০১) উপজেলা সৃষ্টির তারিখ	:	খ্রিঃ।
০২) উপজেলার আয়তন	: ৪৩৪.৭৬ বর্গ কিলোমিটার।	
০৩) জনসংখ্যা	: ৩,৩৪,৫৪৬ জন।	
	: পুরুষ - ১,৭১,৭৬১জন	
	: মহিলা - ১,৬২,৭৮৫ জন।	
০৪) শিক্ষার হার	:	
০৫) ঘনত্ব	: ৯০৩ জন (প্রতি বর্গকিলোমিটার)	
০৬) নির্বাচনী এলাকা	: ২২৮, সুনামগঞ্জ-৫।	
০৭) ইউনিয়নের সংখ্যা	: ১৩ টি	
০৮) মৌজার সংখ্যা	: ৩১১ টি	
০৯) গ্রামের সংখ্যা	: ৫২৪ টি	

১০) জমির পরিমাণ :

মোট আবাদী জমি	: ২২১১৭ হেক্টর।
এক ফসলী	: ৯৯২৬ হেক্টর।
দুই ফসলী	: ১০,৮২৫ হেক্টর।
তিন ফসলী	: ১,৫৩৯ হেক্টর।

১১) যোগাযোগ ব্যবস্থা

- জেলা সদর থেকে উপজেলার দূরত্ব : ৩৪ কিঃ মিঃ।
- যোগাযোগ ব্যবস্থা : সড়ক পথ।
- উপজেলার আভ্যন্তরীণ যোগাযোগ ব্যবস্থা :
 - ক) মোট রাস্তা : কিঃ মিঃ।
 - খ) কাঁচা রাস্তা : কিঃ মিঃ।
 - গ) কার্পেটিং রাস্তা : কিঃ মিঃ।
 - ঘ) এইচবিবি/ সোলিং রাস্তা : কিঃ মিঃ।

	ঙ) ব্রীজ / কালভার্ট	ঃ ৩৬১ টি।
১২) শিক্ষা প্রতিষ্ঠান	ঃ	<ul style="list-style-type: none"> • ডিগ্রী কলেজ : ০৪ টি • উচ্চ মাধ্যমিক কলেজ : ০৪ টি • কারিগরি কলেজ : ০১ টি • সংস্কৃত কলেজ : • উচ্চ মাধ্যমিক বিদ্যালয় :টি • মাধ্যমিক বিদ্যালয় : ... টি • নিম্ন মাধ্যমিক বিদ্যালয় : ... টি • ফাজিল মাদ্রাসা : ... টি • আলিম মাদ্রাসা : ... টি • দাখিল মাদ্রাসা : ... টি • সরকারি প্রাথমিক বিদ্যালয় : টি • রেজিঃ বেসরকারী প্রাথমিক বিদ্যালয় : ... টি • কমিউনিটি বিদ্যালয় : ...টি • অন্যান্য (প্রাথমিক) বিদ্যালয় : ... টি • এবতেদায়ী মাদ্রাসা : টি
১৩) ধর্মীয় প্রতিষ্ঠান	ঃ	<ul style="list-style-type: none"> • মসজিদ : টি • মন্দির : টি • গীর্জা : ...টি
১৪) সেবামূলক প্রতিষ্ঠান		<ul style="list-style-type: none"> • হাসপাতালের সংখ্যা : ০২ টি • কমিউনিটি ক্লিনিকের সংখ্যা :টি • বেসরকারী ক্লিনিকের সংখ্যা : টি • এতিমখানা : ১ টি • স্বেচ্ছাসেবী সংগঠন : টি
১৫) পোস্ট অফিস	ঃ	<ul style="list-style-type: none"> • উপজেলা পোস্ট অফিস : ০১টি।

- সাব পোস্ট অফিস : ০২ টি।
- ইডিএসপিও : ...ট।
- শাখা পোস্ট অফিস : ... টি।

১৬) ইউনিয়ন ভূমি অফিস	: ০৪ টি
১৭) গেট হাউস	: ০২ (দুই)টি
১৮) টেলিফোন ও টেলিগ্রাফ অফিস	: ০১ টি
১৯) হাট-বাজার	: ২৮ টি
২০) জলমহল	: টি (ইজারায়োগ্য-২৮ টি)
২১) নদী	: ... টি (প্রবাহমান ... নদী ও ... নদী)
২২) বয়স্ক ভাতাভোগী	: জন
২৩) মুক্তিযোদ্ধা সম্মানী ভাতাভোগী	: জন
২৪) প্রতিবন্ধী ভাতাভোগী	: জন
২৫) বিধবা ভাতাভোগী	: জন
২৬) প্রতিবন্ধী শিক্ষার্থী শিক্ষা উপবৃত্তি	: জন
২৭) মাতৃত্ব ভাতাভোগী	: জন
২৮) ভিজিডি কার্ডধারী	: জন
২৯) নিবন্ধনকৃত মহিলা সমিতি	:টি

তথ্যসূত্র: ২০১১ সালের আদম শুমারী অনুযায়ী

তথ্য বিশ্লেষণ: ১৯৮৬ সালে ছাতক উপজেলায় উন্নীত হয়। সুনামগঞ্জ জেলার সর্ববৃহৎ উপজেলা ছাতকা। ছাতক উপজেলায় মোট ইউনিয়নের সংখ্যা ১৩টি, মৌজা ৩১১টি এবং গ্রাম ৫২৪টি। জেলা সদর হতে উপজেলা সদরের দূরত্ব মাত্র ৩৪ কিলোমিটার। মোট জনসংখ্যা- ৩,৩৪,৫৪৬ জন; পুরুষ- ১,৭১,৭৬১ এবং মহিলা- ১,৬২,৭৮৫। শিক্ষিত জনসংখ্যার হার%। এখানে বিভিন্ন ধর্মাবলম্বী লোক বাস করে।

২.২ উপজেলার খাতভিত্তিক তথ্যসমূহ

২.২.১ হস্তান্তরিত বিভাগসমূহের তথ্য:

- যোগাযোগ ও ভৌত অবকাঠামো উন্নয়ন
- কৃষি ও সেচ
- মাধ্যমিক ও মাদ্রাসা শিক্ষা
- প্রাথমিক ও গণশিক্ষা
- স্বাস্থ্য

- পরিবার পরিকল্পনা
- যুব ও ক্রীড়া উন্নয়ন
- সমাজসেবা
- মহিলা ও শিশু উন্নয়ন
- মৎস্য সম্পদ
- প্রাণিসম্পদ
- পল্লী উন্নয়ন ও সমবায়
- পল্লী দারিদ্র বিমোচন
- পরিবেশ ও বন
- জনস্বাস্থ্য, স্যানিটেশন ও বিশুদ্ধ পানি সরবরাহ
- উপজেলা প্রকল্প বাস্তবায়ন অফিস

২.২.১.১ যোগাযোগ ও ভৌত অবকাঠামো উন্নয়ন (এলজিইডি)

বাংলাদেশের সামগ্রিক জনসংখ্যার সিংহ ভাগ অংশই গ্রামে বসবাস করে। বৃহত্তর এই জনগোষ্ঠীর আর্থ সামাজিক, শিক্ষা, স্বাস্থ্য এবং যোগাযোগ ব্যবস্থা উন্নয়নে স্থানীয় সরকার প্রকৌশল অধিদপ্তর নিবেদিত ভাবে কাজ করে যাচ্ছে। গ্রামীণ উন্নয়নের রূপকার হিসাবে স্থানীয় সরকার প্রকৌশল অধিদপ্তর এর অবদান অনেক বেশী। ইহা ছাড়া সমৃদ্ধ, স্বনির্ভর একটি ডিজিটাল বাংলাদেশ গড়ার প্রত্যয়ে স্থানীয় সরকার প্রকৌশল অধিদপ্তর নিরলস ভাবে কাজ করছে।

উপজেলার অবকাঠামো বিষয়ক তথ্যাদি

তথ্যাদি	রাস্তা সংখ্যা	রাস্তার মোট দৈর্ঘ্য	পাকা (কি.মি.)	এইচ বিবি (কি.মি.)	কাঁচা (কি.মি.)	কালভার্ট/ ব্রীজ
উপজেলা রাস্তা	১১	৩০৯.৮১ কি.মি.	৯৪.৮৭	৭.২৪	২২.৭	১৮৫.০০
ইউনিয়ন রাস্তা	১৬	১৯৩.৩৫ কি.মি.	৫৬.৫৬	১.০০	৫৩.৭৯	৮২.০০
ভিলেজ রাস্তা	৭৩	২৭৬.২৮	৩৩.৫০	১.০০	১৯১.৭৮	৫০.০০
অন্যান্য রাস্তা	১০৬	২২৭.০৫	২৩.৮৯	১.১০	১৫৮.০৬	৪৪.০০

তথ্যসূত্র: ২০২১ সাল; উপজেলা প্রকৌশলীর কার্যালয়, ছাতক, সুনামগঞ্জ।

তথ্য বিশ্লেষণ: উপরোক্ত তথ্য বিশ্লেষণ করলে দেখা যায় যে, ছাতক উপজেলায় মোট রাস্তার দৈর্ঘ্য ১০০৬.৪৯ কি:মি যেখানে পাকা রাস্তা রয়েছে ২০৮.৮২ কি:মি:। উক্ত উপজেলায় ৩৬১ টি কালভার্ট/ ব্রীজ রয়েছে।

২.২.১.২ কৃষি ও সেচ

হাওর অঞ্চলের একটি উপজেলা হিসেবে ছাতকের অর্থনীতি কৃষি নির্ভর। কৃষি বিভাগের আন্তরিক সহযোগিতার কারণে বর্তমানে উপজেলার কৃষকগণ কৃষি বিষয়ক প্রশিক্ষণ গ্রহণ, জমিতে সেচ সুবিধা গ্রহণ, উঃ ফলনশীল জাতের বীজ ব্যবহার, ইউরিয়া সহ অন্যান্য জৈব সার এর সঠিক মাত্রার প্রয়োগ ইত্যাদি কার্যক্রম গ্রহণের ফলে কৃষিতে বিপ্লবের সূচনা হয়েছে। উপজেলা পরিষদ কৃষির এই ধারাবাহিক সাফল্য বজায় রাখতে কৃষকদের জন্য

ন্যায্যমূল্যে কৃষি উপকরণ সরবরাহ নিশ্চিত করা, সেচ মৌসুমে সেচ অব্যাহত রাখার ব্যবস্থা করা। কৃষকদের উৎপাদিত পণ্যের বাজার সৃষ্টি করা সহ প্রয়োজন অনুযায়ী সকল ব্যবস্থা গ্রহণ করবে।

কৃষি বিষয়ক সাধারণ তথ্য

১। মোট আয়তন	:	৪৩৪.৭৬ বর্গ কিঃমিঃ
২। মোট কৃষি আবাদী জমির পরিমাণ	:	২২১১৭ হেক্টর
৩। জলাভূমি	: হেক্টর
৪। ইউনিয়নের সংখ্যা	:	১৩ টি
৫। পৌরসভার সংখ্যা	:	১টি
৬। মৌজার সংখ্যা	:	৩১১ টি
৭। গ্রামের সংখ্যা	:	৫২৪ টি
৮। ব্লকের সংখ্যা	:	২৩ টি
৯। কর্মরত উপসহকারী কৃষি কর্মকর্তা	:	২৩ জন
১০। লোকসংখ্যার ঘনত্ব	:	৯০৩ জন
১১। শিক্ষার হার	:%
১২। কৃষক পরিবারের সংখ্যা	: টি
১৩। এক ফসলী জমি	:	৯৯২৬ হেক্টর
১৪। দুই ফসলী জমি	:	১০,৮২৫ হেক্টর
১৫। তিন ফসলী জমি	:	১,৫৩৯ হেক্টর
১৬। ফসলের নিবিড়তা	:	১৬৩%
১৭। এ.ই.জেড নম্বর	:	২০,২২,২৯
১৮। বড় কৃষক	: জন
১৯। মাঝারী কৃষক	: জন
২০। ক্ষুদ্র কৃষক	: জন
২১। প্রান্তিক চাষী	: জন
২২। ভূমিহীন	: জন
২৩। প্রধান ফসল	:	ধান,গম,পাট ও সবজিও ফল।
২৪। ধান চাষে সেচ যন্ত্র	:	ক) গভীর নলকূপ -০৫ টি খ) অগভীর নলকূপ ৫৩ টি গ) পাওয়ার পাম্প ১০৮০ টি

তথ্যসূত্র: উপজেলা কৃষি কর্মকর্তার কার্যালয়, জুন, ২০২১

তথ্য বিশ্লেষণ: ছাতকের ইতিহাস অতি প্রাচীন। অত্র ছাতক উপজেলায় ১টি পৌরসভা সহ ১৩টি ইউনিয়ন রয়েছে। মৌজার সংখ্যা ৩১১, উপজেলার মোট এলাকা ২২,১১৭ হেক্টর, একফসলী জমি ৯,৯২৬ হেক্টর, দুই ফসলী জমি ১০,৮২৫ হেক্টর, তিন ফসলী জমি ১,৫৩৯ হেক্টর, মোট আবাদি জমির পরিমাণ ৫৪,৬২৯ হেক্টর। ফসলের নিবিড়তা ১৬৩৮%। উপজেলা ২৩টি ব্লকে ১৬ জন উপ-সহকারী কৃষি কর্মকর্তা নিয়োজিত আছেন। উপজেলার মোট কৃষক পরিবারের সংখ্যা টি।

২.২.১.৩ মাধ্যমিক ও মাদ্রাসা শিক্ষা

একটি জাতির উন্নতির চাবিকাঠি হল শিক্ষা। মেধা ও মননে আধুনিক এবং চিন্তা চেতনায় অগ্রসর একটি জাতিই একটি দেশকে উন্নতির শিখরে পৌঁছে দিতে পারে। তাই শিক্ষা জাতির মেরুদণ্ড। বাংলাদেশ শিক্ষা নীতির মূল উদ্দেশ্য হল ধর্ম, বিজ্ঞান ও কারিগরি শিক্ষা, ভাষা, গণিত, ইতিহাস, তথ্য প্রযুক্তি শিক্ষার প্রসার এই লক্ষ্যে শিক্ষা জ্ঞান ও প্রযুক্তিতে দক্ষ একই সঙ্গে নৈতিক মূল্যবোধ সম্পন্ন, জনগণের প্রতি শ্রদ্ধাশীল ও দায়বদ্ধ এবং দেশ প্রেমে উদ্ধুদ্ধ নতুন প্রজন্ম গড়ে তোলা। সমাজের চাহিদা মিটানোর জন্য দক্ষ ও সুদৃঢ় জাতিগঠনে মূল ভিত্তি হচ্ছে মানসম্মত শিক্ষা। নিবিড়ভাবে পরিদর্শন ও পরিবীক্ষণ এবং একাডেমিক সুপারভিশন সম্পন্ন করে শিক্ষা প্রতিষ্ঠান তথা শিক্ষকদের সকল প্রকার কাজ যথাযথ ভাবে তদারকি হচ্ছে। চালুকৃত উপবৃত্তি কর্মসূচি, শিক্ষক নিয়োগ, বিনামূল্যে পাঠ্যবই বিতরণ, মা-সমাবেশ, প্রতিষ্ঠানের বার্ষিক ইএমআইএস ও ব্যানবেইস নির্দেশিত জরিপ স্টাডি, শিক্ষকদের উপস্থিতি নিশ্চিতকরণের লক্ষ্যে উপস্থিত প্রতিবেদনে প্রতিস্বাক্ষরকরণ ও শিক্ষকদের বিভিন্ন প্রশিক্ষণের তথ্য প্রেরণ করা হয়। মাল্টিমিডিয়া ক্লাসরুম চালু করার স্বার্থে সকল শিক্ষা প্রতিষ্ঠানের শিক্ষকদের পর্যায়ক্রমে প্রশিক্ষণ গ্রহণ নিশ্চিত করার ব্যবস্থা গ্রহণ করা হয়েছে।

মাধ্যমিক শিক্ষা বিষয়ক তথ্যাবলী

বিবরণ	সংখ্যা/কয়টি	মন্তব্য
নিম্ন-মাধ্যমিক বিদ্যালয়	০৫টি	
মাধ্যমিক বিদ্যালয়	৩১টি	
স্বতন্ত্র কারিগরি (মাধ্যমিক)	০১টি	
কলেজ	৪ টি	
টেকনিক্যাল স্কুল এন্ড কলেজ	১টি	
দাখিল মাদ্রাসা	১৮টি	
আলিম মাদ্রাসা	৪টি	
ফাজিল মাদ্রাসা	১টি	
এমপিও ভূক্ত (স্কুল)	২৬টি	এমপিও বিহীন = ০৭টি
এমপিও ভূক্ত (কলেজ)	৪ টি	এমপিও বিহীন = ০৩টি
এমপিও ভূক্ত (মাদ্রাসা)	১৪টি	এমপিও বিহীন = ১০টি
মাধ্যমিক স্তরের উপবৃত্তি আওতাভুক্ত শিক্ষার্থীর সংখ্যা	৬০৪৯ জন	
উচ্চ মাধ্যমিক পর্যায়ে উপবৃত্তি আওতাভুক্ত শিক্ষার্থীর সংখ্যা	৪২০ জন	
স্নাতক/সমমান পর্যায়ের উপবৃত্তি আওতাভুক্ত শিক্ষার্থীর সংখ্যা	৬৮৯ জন	
ল্যাপটপ ও মাল্টিমিডিয়া প্রজেক্টর (স্কুল, কলেজ ও	৩৭টি	

মাদ্রাসা)		
-----------	--	--

তথ্যসূত্র: উপজেলা মাধ্যমিক শিক্ষা কর্মকর্তার কার্যালয়, জুন, ২০২২ইং

তথ্য বিশ্লেষণ: ছাতক উপজেলা মাধ্যমিক পর্যায়ে মাধ্যমিক বিদ্যালয়-৩১টি, কলেজ-৪টি, টেকনিক্যাল স্কুল এন্ড কলেজ-০১টি, স্কুল এন্ড কলেজ-০৪টি এবং দাখিল মাদ্রাসা-১৮টি, আলিম মাদ্রাসা-৫টি, কামিল-০১টি রয়েছে। মাধ্যমিক স্তরে উপবৃত্তি পায় ৬০৪৯, উচ্চ মাধ্যমিক পর্যায়ে ৪২০ এবং স্নাতক পর্যায়ে ৬৮৯ জন শিক্ষার্থী। ল্যাপটপ ও মাল্টিমিডিয়া প্রজেক্টর (স্কুল, কলেজ ও মাদ্রাসা) শিক্ষা প্রতিষ্ঠানের সংখ্যা ৩৭টি।

২.২.১.৪ প্রাথমিক ও গণশিক্ষা

ক্লাস্টার সংখ্যা : .০৩টি

কর্মরত সহকারী উপজেলা শিক্ষা অফিসার : ০২ জন

সরকারী প্রাথমিক বিদ্যালয় সংখ্যা : ১৮২টি

নবমোষিত সরকারী প্রাথমিক বিদ্যালয় সংখ্যা : টি

অস্থায়ী রেজিস্টার্ড বেসরকারী প্রাথমিক বিদ্যালয় সংখ্যা : টি

কমিউনিটি প্রাথমিক বিদ্যালয় সংখ্যা : টি

মোট প্রাথমিক বিদ্যালয় : ২০০ টি

* ৬ষ্ঠ শ্রেণি চালুকৃত বিদ্যালয় সংখ্যা : টি (৬ষ্ঠ শ্রেণিতে অধ্যয়নরত ছাত্রছাত্রী - জন)

২০২১ সালে জরিপকৃত শিশু (৬ - ১০ বছর): জন

ভর্তিকৃত শিশু (৬ - ১০ বছর): জন

অভর্তিকৃত শিশু (৬ - ১০ বছর): জন

২০২১ সালে প্রাথমিক বিদ্যালয়ের ছাত্রছাত্রীর তথ্য:

শিশু শ্রেণি - জন

১ম শ্রেণি - জন

২য় শ্রেণি - জন

৩য় শ্রেণি - জন

৪র্থ শ্রেণি - জন

৫ম শ্রেণি - জন

৬ষ্ঠ শ্রেণি - জন

মোট - জন

২০২১ সালে উপবৃত্তি প্রাপ্ত সুবিশ্বাসীগীর তথ্য:

প্রতিষ্ঠান সংখ্যা - টি

একক কার্ড - টি

যৌথ কার্ড - টি

২০২১ - ২২ অর্থ বছরে বরাদ্দকৃত অর্থ - টাকা

বিতরণকৃত অর্থ - টাকা
 অবিতরণকৃত অর্থ - টাকা

সমাপনী পরীক্ষা ২০২১ :

পরীক্ষার নাম	পরীক্ষার্থীর সংখ্যা	অনুপস্থিত	অকৃতকার্য	পাশের হার
প্রাথমিক শিক্ষা				
ইবতেদায়ী শিক্ষা				

সমাপনী পরীক্ষা ২০২১ :

ডি আর ভুক্ত ছাত্রছাত্রী : প্রাথমিক শিক্ষা সমাপনী পরীক্ষা ২০১৪ - জন
 ইবতেদায়ী শিক্ষা সমাপনী পরীক্ষা ২০১৪ - জন

তথ্যসূত্র: উপজেলা শিক্ষা কর্মকর্তার কার্যালয়, জুন, ২০২২

তথ্য বিশ্লেষণ: ছাতক উপজেলা প্রাথমিক বিদ্যালয়ের সংখ্যাটি এবং ৬ষ্ঠ শ্রেণি চালু হয়েছে এমন স্কুলটিযেখানে শিক্ষার্থীর সংখ্যা । ২০১৪ সালে উক্ত উপজেলায় প্রাথমিক শিক্ষার শতকরা পাসের হার এবং ইবতেদায়ী শিক্ষার পাসের হার% ।

২.২.১.৫ স্বাস্থ্য বিভাগ

“সবার জন্য স্বাস্থ্য” এই মন্ত্রে উপজেলা স্বাস্থ্য অফিস ছাতক উপজেলার ১৩ টি ইউনিয়নে স্বাস্থ্য সেবা প্রদান করে থাকে। এ অঞ্চলের ডায়রিয়া ও পানি বাহিত রোগ প্রতিরোধের লক্ষ্যে স্বাস্থ্য সহকারী দ্বারা গ্রামীণ জনগোষ্ঠীকে উদ্বুদ্ধ করে থাকে। তাছাড়া শিশুদের মারাত্মক ৬ টি রোগ প্রতিরোধের জন্য ইপিআই কার্যক্রম প্রতি ইউনিয়নের প্রতি ওয়ার্ডে কার্যক্রম পরিচালনা করা হয়। তাছাড়া মাঠ পর্যায়ে কালাজ্বর রোগী, জটিল রোগী সনাক্তকরণ ও রেফারাল কার্যক্রমে মাঠ কর্মীরা সহায়তা করে থাকে।

ছাতক উপজেলা স্বাস্থ্য বিভাগের বর্তমান অবস্থা

ক্রমিক নং	প্রতিষ্ঠান/পদের নাম	অনুমোদিত পদের সংখ্যা	বর্তমানে কর্মরত	শূন্যপদ	মন্তব্য
০১।	উপজেলা স্বাস্থ্য ওপঃ পঃ কর্মকর্তা	০১	০১	০০	
০২।	জুনিয়র কনসালট্যান্ট	৪	০২	০২	
০৩।	আবাসিক মেডিকেল অফিসার	০১	০১	০০	
০৪।	মেডিকেল অফিসার	০৯	১০	০১	
০৫।	ডেন্টাল সার্জন	০১	০০	০১	
০৬।	সহকারী সার্জন	৮	০২	০৬	
০৭।	প্রধান সহকারী	০১	০১	০০	
০৮।	পরিসংখ্যানবিদ	০১	০১	০০	
০৯।	ভান্ডার রক্ষক	০১	০০	০১	
১০।	ক্যাশিয়ার	০১	০১	০০	
১১।	অফিস সহকারী	৪	০২	০২	
১২।	এস এ সিএম ও	১৪	০৯	০৫	
১৩	নার্স	১৮	৬	১২	
১৪।	মেডিকেল টেকঃ (ল্যাব)	৪	০১	০৩	
১৫।	মেডিকেল টেকঃ (ডেন্টাল)	০১	০১	০০	

১৬।	মেডিকেল টেকঃ (রেডিওগ্রাফী)	০১	০১	০০	
১৭।	মেডিকেল টেকঃ (ফার্মাসিস্ট)	০৮	০২	০৬	
১৮।	মেডিকেল টেকঃ (এস আই)	০১	০১	০০	
১৯।	স্বাস্থ্য পরিদর্শক	০৫	০৪	০১	
২০।	সহকারী স্বাস্থ্য পরিদর্শক	১৪	১২	০২	
২১।	মেডিকের টেক (ইপিআই)	০১	০১	০০	
২২।	ড্রাইভার	০১	০১	০০	
২৩।	স্বাস্থ্য সহকারী	৭০	৫৬	১৪	
২৪।	জুনিয়র মেকানিক	০১	০০	০১	
২৫।	গার্ডেনার	০১	০১	০০	
২৬।	কুষ্ঠ নিয়ন্ত্রন সহকারী	০১	০০	০১	
২৭।	ওয়ার্ড বয়	০৭	০৪	০৩	
২৮।	এম এল এস এস	১২	০৪	০৮	
২৯।	মালী	০১	০০	০১	
৩০।	নিরাপত্তা প্রহরী	০২	০০	০২	
৩১।	আয়া	০২	০২	০০	
৩২।	সুইপার	০৭	০৪	০৩	

তথ্যসূত্র: উপজেলা স্বাস্থ্য কর্মকর্তার কার্যালয়, জুন, ২০২২

তথ্য বিশ্লেষণ: ছাতক উপজেলা স্বাস্থ্য বিভাগ ১টি পৌরসভা ও ১৩ টি ইউনিয়নে স্বাস্থ্যসেবা প্রদান করে আসছে।

২.২.১.৬ পরিবার পরিকল্পনা

ছাতক উপজেলার পল্লী অঞ্চলের বসবাসকারী বিশাল জনগোষ্ঠীর পরিকল্পিত পরিবার গঠন, মাতৃস্বাস্থ্যও উন্নয়ন, শিশুমৃত্যু রোধ ও বাল্য বিবাহ ইত্যাদি বিষয়ে এই বার্ষিক পরিকল্পনায় দৃষ্টি দেওয়া হয়েছে সরকার কর্তৃক পরিবার পরিকল্পনা বিষয়ক বিভিন্ন কর্মসূচী বাস্তবায়নের ফলে জনগণের মধ্যে ব্যাপক সচেতনতা বৃদ্ধি পেয়েছে ফলে জনসংখ্যা পূর্বের তুলনায় হ্রাস পেলেও হাওরাঞ্চলের দরিদ্র জনগণের মধ্যে জনসংখ্যার বৃদ্ধির হার এখনও বেশী। এ অঞ্চলের জন্য সংখ্যা বৃদ্ধির ফলে খাদ্য, চিকিৎসা, বাসস্থান ও পরিবেশের উপর বিরাট চাপ সৃষ্টি করেছে। জনসংখ্যা বৃদ্ধির ফলে এক দিকে যেমন জমির পরিমাণ কমে যাচ্ছে অন্যদিকে গাছ পালা কেটে তৈরী করা হচ্ছে নতুন নতুন বসতবাড়ী ও কলকারখানা। এভাবে চলতে থাকলে পরিবেশের ভারসাম্য মারাত্মকভাবে নষ্ট হবে। এ প্রেক্ষাপটে জনসংখ্যা বৃদ্ধি হ্রাস করতে না পারলে বিরাট একটি জনগোষ্ঠী খাদ্য ও অন্যান্য চাহিদা মোটানো কঠিন হয়ে পড়বে।

এক নজরে পরিবার পরিকল্পনা বিভাগের তথ্য

বর্তমান অবস্থা : ছাতক উপজেলা পরিবার পরিকল্পনা বিভাগের ২০১২ সালের তথ্যানুযায়ী মোট জনসংখ্যা জন। যার মধ্যে পুরুষঃ জন ও মহিলা : জন। সক্ষম দম্পতি : । পদ্ধতি গ্রহীতা হার : % , জনসংখ্যা বৃদ্ধির হার :% । স্থায়ী ও দীর্ঘমেয়াদি পদ্ধতি গ্রহীতা হার :% , অস্থায়ী ও স্বল্পমেয়াদি পদ্ধতি গ্রহীতা হার :% । গর্ভবতী : জন । মোট অগ্রহণকারী দম্পতি জন । ইউনিয়ন স্বাস্থ্য ও পরিবার কল্যাণ কেন্দ্র : টি ।

অন্যান্য তথ্যাদি :

ক্রমিক নং	প্রতিষ্ঠান/পদের নাম	অনুমোদিত পদের সংখ্যা	বর্তমানে কর্মরত	শূন্যপদ	মন্তব্য
০১।	উপজেলা পরিবার পরিকল্পনা কর্মকর্তা	০১	০১	০০	
০২।	মেডিকেল অফিসার (এমসি এইচ-এফপি)	০২	০১	০১	
০৩।	সহকারী উপজেলা পরিবার পরিকল্পনা কর্মকর্তা	০১	০০	০১	
০৪।	সহকারী উপজেলা পরিবার কল্যাণ কর্মকর্তা (এমসি এইচ-এফপি)	০১	০১	০০	
০৫।	উপসহকারী কমিউনিটি মেডিকেল অফিসার	১৩	১৩	০০	
০৬।	ফার্মাসিস্ট	১৩	০৩	১০	
০৭।	পরিবার কল্যাণ পরিদর্শিকা	১৭	১৩	০৪	
০৮।	পরিবার পরিকল্পনা পরিদর্শক	১৪	১২	০২	
০৯।	পরিবার কল্যাণ সহকারী	৮০	৭২	০৮	
১০।	উপজেলা পরিবার পরিকল্পনা সহকারী	০৩	০৩	০০	
১১।	অফিস সহকারী	০১	০১	০০	
১২।	মিডওয়াইফ	০১	০০	০১	
১৩।	এম এল এস এস	০১	০১	০০	
১৪।	দাই নার্স	০২	০২	০০	
১৫।	নিরাপত্তা প্রহরী /এম এল এস এস	১২			
১৬।	আয়া	১৩			

তথ্যসূত্র: উপজেলা পরিবার পরিকল্পনা কর্মকর্তার কার্যালয়, জুন, ২০২২

তথ্য বিশ্লেষণ: সক্ষম দম্পতি : ৬৩১৬৫ । পদ্ধতি গ্রহীতা হার : ৮১.৮ % ,জনসংখ্যা বৃদ্ধির হার : ০.৮২% । স্থায়ী ও দীর্ঘমেয়াদি পদ্ধতি গ্রহীতা হার : ২০.৬% , অস্থায়ী ও স্বল্পমেয়াদি পদ্ধতি গ্রহীতা হার : ৬১.২% । গর্ভবতী : ১৭৭৫ জন । মোট অগ্রহণকারী দম্পতি ১০৩৭৫ জন । ইউনিয়ন স্বাস্থ্য ও পরিবার কল্যাণ কেন্দ্র : ১৩ টি ।

২.২.১.৭ যুব ও ক্রীড়া উন্নয়ন

দেশের জনসংখ্যার একতৃতীয়াংশ অর্থাৎ প্রায় ৪ কোটি যুবক। যুব সমাজ যে কোন দেশের মূল্যবান সম্পদ। এই মূল্যবান সম্পদ যুব সমাজকে প্রশিক্ষণের মাধ্যমে যুব সম্পদে রূপান্তর করতে হবে। বেকার যুব/যুব মহিলাদের কর্মসংস্থান ও আত্মকর্মসংস্থানের সুযোগ সৃষ্টির লক্ষ্যে প্রশিক্ষণ কার্যক্রম জোরদারকরণ,নেটওয়ার্কিং প্রকল্পের আওতায় প্রশিক্ষণ কার্যক্রম এবংবিভিন্ন ক্লাবে কম্পিউটার প্রদান, আত্মকর্মসংস্থান ও পরিবার ভিত্তিক কর্মসূচির আওতায় ঋণ বিতরণ,সংগঠন তালিকাভুক্তিকরণ ও যুব কল্যাণ তহবিল হতেঅনুদান প্রদান, বেকার যুব/যুব মহিলাদেরকর্মের স্বীকৃতি হিসাবে জাতীয় ভাবে জাতীয়যুব পুরস্কার প্রদান। জাতীয় উন্নয়ন ও অগ্রগতি যুব সমাজের সক্রিয় অংশগ্রহণের উপর অনেকাংশে নির্ভরশীল। এছাড়া খেলাধুলার মাধ্যমে শারিরিক ও মানসিক সুস্থতা, নৈতিক চরিত্র গঠন এবং শৃংখলার উন্নয়নে ক্রীড়াকে অন্যতম উপাদান হিসাবে বিবেচনা করা হয়। বাঙ্গালীর সংস্কৃতির লালন এবং মুক্তিযুদ্ধের মূল্যবোধ ধারণ করে বাংলা ভাষা, সাহিত্য ও সাংস্কৃতির উন্নয়ন

প্রয়োজন। এছাড়া তথ্য প্রযুক্তির যুগে বিদেশী সংস্কৃতির অগ্রসন হতে সমাজকে মুক্তরাখার চ্যালেঞ্জিং একটি বিষয় হয়ে পড়েছে। যুব ও ক্রীড়া উন্নয়ন কার্যক্রমে জনগনের অংশগ্রহণ নিশ্চিত করার লক্ষ্যে স্থানীয় সরকার প্রতিষ্ঠান সমূহকে কার্যকর ও দক্ষভাবে কাজে লাগাতে হবে।

ক্রমিক নং	কাজের বিবরণ	সংখ্যা	মন্তব্য
১।	বেকার যুব/যুব মহিলাদের আত্মকর্মসংস্থান মূলক প্রশিক্ষণ।		
২।	যুব ঋণ বিতরণ		
৩।	আত্মকর্মে উদ্বুদ্ধ করণ		
৪।	যুব সংগঠনের তালিকা ভুক্তি		

তথ্যসূত্র: উপজেলা যুব ও ক্রীড়া উন্নয়ন কর্মকর্তার কার্যালয়, জুন -২০২২

তথ্য বিশ্লেষণ: উপজেলায় যুবক যুবতীদের কর্মসংস্থানের জন্য প্রশিক্ষণ প্রদান করা হয়েছে জনকে এবং ঋণ বিতরণ করা হয়েছে টাকা। তালিকাভুক্ত যুব সংগঠনের সংখ্যাটি।

২.২.১.৮ সমাজসেবা অধিদপ্তর

ছাতক উপজেলায় পল্লী সমাজসেবা কার্যক্রম ১লা জুলাই ১৯৮১ সাল থেকে শুরু হয়। সমাজসেবা অধিদপ্তর বিভিন্ন দারিদ্র বিমোচন কর্মসূচী ছাতক উপজেলায় সফলভাবে বাস্তবায়ন করেছে।

সমাজকল্যাণ মন্ত্রণালয়াদীন সমাজসেবা অধিদপ্তর পরিচালিত পলী সমাজসেবা (RSS) কার্যক্রম, পলগ্টি মাতৃকেন্দ্র এবং এসিডদন্ধ ও শারীরিক প্রতিবন্ধীদের পুনর্বাসন কার্যক্রম গুরুত্বপূর্ণ দারিদ্র বিমোচন কর্মসূচী। দেশের পলগ্টি অঞ্চলে বসবাসরত দারিদ্র পীড়িত পশ্চৎপদ, অবহেলিত, দুঃস্থ ও সহায় এবং সুবিধা বধিগত সকার শ্রেনীর লক্ষ্যভুক্ত জনগোষ্ঠীর আর্থ-সামাজিক উন্নয়ন এ কর্মসূচীর মূল লক্ষ্য। স্বাধীনতা লাভের পর জাতির জনক বঙ্গবন্ধু শেখ মুজিবর রহমান এ দেশের পলী অঞ্চলে বসবাসরত সুবিধাবধিগত হতদরিদ্র জনগোষ্ঠীকে স্বনির্ভর ও আত্মপ্রত্যয়ী করার জন্য সর্বপ্রথম ১৯৭৪ সালে তৎকালীন ১৯টি জেলার ১৯টি থানায় “পল্লী সমাজসেবা (RSS) কার্যক্রম” চালু করেন যা প্রাঙ্গিন্দুক লক্ষ্যভুক্ত জনগোষ্ঠীর কল্যাণে আজ দেশের সকল উপজেলায় বাস্তবায়িত হচ্ছে। কর্মসূচী সফলভাবে বাস্তবায়নের দীর্ঘপথ পরিক্রমায় সমাজসেবা অধিদপ্তর পরিচালিত পলী সমাজসেবা (RSS) কার্যক্রমের সুদমুক্ত ক্ষুদ্রঋণ কর্মসূচী দারিদ্র বিমোচন সেক্টরে উজ্জ্বল দৃষ্টান্ত স্থাপন করেছে। পাশাপাশি সমাজসেবা অধিদপ্তর পরিচালিত সামাজিক নিরাপত্তা বেস্তনীর আওতায় বয়স্কভাতা, অসচ্ছল প্রতিবন্ধীভাতা, বিধবা ও স্বামী পরিত্যক্তা ভাতা, মুক্তিযোদ্ধা সম্মানীভাতা, প্রতিবন্ধী শিক্ষার্থীদের শিক্ষা উপবৃত্তি, এতিমদের ক্যাপিটেশন প্রভৃতি কর্মসূচী দারিদ্রতা হ্রাসকরনে গুরুত্বপূর্ণ অবদান রাখছে।

তথ্যসূত্র: উপজেলা সমাজসেবা কর্মকর্তার কার্যালয়, জুন -২০২২

তথ্য বিশ্লেষণ: পল্লী অঞ্চলে বসবাসরত দারিদ্র পীড়িত পশ্চৎপদ, অবহেলিত, দুঃস্থ ও অসহায় এবং সুবিধা বধিগত শ্রেনির আর্থ-সামাজিক উন্নয়নে কর্মসূচী বাস্তবায়িত হচ্ছে।

২.২.১.৯ মহিলা ও শিশু উন্নয়ন

বাংলাদেশের জনসংখ্যার প্রায় অর্ধেক নারী। তাই নারী উন্নয়ন জাতীয় উন্নয়নের প্রধান শর্ত। যদিও বর্তমানে পুরুষের পাশাপাশি আর্থ-সামাজিক উন্নয়নে নারীরা কাজ করে যাচ্ছে তথাপি তাদের অবস্থান খুব আশাব্যঞ্জক নয়। এদের মধ্যে গ্রামীণ মহিলাদের অবস্থা আরো শোচনীয়। নারীদের এ পশ্চাদ পদতা দূর করে উন্নয়নের মূল শ্রোতধারায় সম্পৃক্তকরনে জোর প্রচেষ্টা চলছে। এছাড়া ২০০০ সালে জাতিসংঘ কর্তৃক ঘোষিত Mellenium Development Goals (MDGS) এ যে ০৮টি লক্ষ্যমাত্রা ২০১৫ সালের মধ্যে অর্জনের নির্দেশনা রয়েছে তা অব্যাহতভাবে এগিয়ে নেয়ার

জন্য নারী সমাজের সামগ্রিক উন্নয়ন অত্যন্ত গুরুত্বপূর্ণ। কারণ প্রতিটি লক্ষ্যের সাথেই নারী ও শিশুর স্বার্থ ওতপ্রোতভাবে জড়িত। মহিলা বিষয়ক অফিস কর্তৃক পরিচালিত প্রতিটি কর্মসূচীই MDGS অর্জনে গুরুত্ব পূর্ণ ভূমিকা রেখে চলছে।

ছাতক উপজেলার মহিলা বিষয়ক অধিদপ্তর উপজেলার মহিলাদের প্রতিনিধি হিসাবে কাজ করে অর্থাৎ উপজেলা পরিষদের সদস্য হিসাবে গ্রামীণ মহিলাদের স্বার্থ রক্ষা করা এবং আর্থ-সামাজিক উন্নয়নে মহিলাদের সহায়তা প্রদান করে। সরকারী, বেসরকারী, স্বায়ত্বশাসিত প্রকল্প সমূহে গ্রামীণ মহিলাদের জীবিকার সুযোগ করে দেয়া, কৃষি ও জাতীয় উন্নয়ন কর্মকাণ্ডে আগ্রহী করে তোলা, বিভিন্ন প্রশিক্ষণ, সেচ্ছাসেবি সংগঠনের কার্যক্রম পরিচালনা, নারী ও শিশু নির্যাতন প্রতিরোধ সেলে প্রাপ্ত অভিযোগের পর্যালোচনা ও সমাধানের চেষ্টা করা এবং সরকারী বিভিন্ন ভাতা কার্যক্রমের সঠিক বাস্তবায়ন করা মহিলা বিষয়ক অধিদপ্তরের কাজ।

বর্তমানে এ কার্যালয় হতে যে সকল কার্যক্রম পরিচালিত হয় তা নিম্নরূপ :

ক্রমিক নং	বিবরণ	সংখ্যা	মন্তব্য
১	জনবল জন	
২	দরিদ্র মার জন্য মাতৃত্বকালীন ভাতা জন	
৩	ভিজিডি কর্মসূচী জন	
৪	মহিলা প্রশিক্ষণ কেন্দ্র জন প্রশিক্ষণার্থী	
৫	যৌতুক, বাল্য বিবাহ প্রতিরোধ, পারিবারিক সহিংসতা আইন, ইভটিজিং ও নারীপাচার প্রতিরোধে সামাজিক সচেতনতার জন্য উদ্ভুদ্ধকরণ সভা টি (২০১৩-২০১৪)	প্রতি মাসে গড়েটি করে।
৬	নারী ও শিশু নির্যাতন প্রতিরোধ কার্যক্রমটি (২০১৩-২০১৪)	প্রতি মাসে গড়েটি করে।
৭	রেজিস্ট্রেশন প্রাপ্ত মহিলা সংগঠন টি	
৮	মহিলাদের আত্মকর্মসংস্থানের জন্য ঋণ কর্মসূচী জন	প্রতি জন/-

উপজেলা মহিলা বিষয়ক কর্মকর্তার কার্যালয়, ডুমুরিয়া এর জনবলের তথ্য :

ক্রমিক	নাম	পদবী	সংখ্যা
১		উপজেলা মহিলা বিষয়ক কর্মকর্তা জন
২		অফিস সহকারী কাম-কম্পিউটার অপারেটর জন
৩		অফিস সহকারী কাম-কম্পিউটার অপারেটর	
৪		ট্রেড প্রশিক্ষক জন
৫		ট্রেড প্রশিক্ষক	
৬		ট্রেড প্রশিক্ষক	
৭		এম.এল.এস.এসজন

তথ্যসূত্র: উপজেলা মহিলা বিষয়ক কর্মকর্তার কার্যালয়, জুন ২০২২

তথ্য বিশ্লেষণ: মাতৃত্বকালীন ভাতা পাচ্ছে জন মা, ভিজিডি কর্মসূচির আওতায় আছে জন। যৌতুক, বাল্য বিবাহ প্রতিরোধ, পারিবারিক সহিংসতা আইন, ইভটিজিং ও নারীপাচার প্রতিরোধে সামাজিক সচেতনতার জন্য উদ্ভুদ্ধকরণ সভা হয়েছে টি।

২.২.১.১০ মৎস্য সম্পদ

মৎস্য সম্পদ উন্নয়নের মূল লক্ষ্য হচ্ছে মৎস্য সম্পদের মোট উৎপাদন বৃদ্ধির মাধ্যমে জনগণের পুষ্টি চাহিদা মিটানো। উপজেলায় মৎস্য উৎপাদন বৃদ্ধির জন্য মৎস্যচাষীদের মাঝে ঋণ বিতরণ, পুকুর পরিদর্শন পূর্বক সংস্কারের জন্য পরামর্শ প্রদান, গুণগত ও মানসম্মত পোনা উৎপাদনের জন্য হ্যাচারী ও নার্সারী পরিদর্শন ও পরামর্শ প্রদান, মৎস্য আইন বাস্তবায়নের লক্ষ্যে হাট-বাজার, পরিবেশ উপযোগী মৎস্য আগত, হ্যাচারী ও নার্সারী উন্নয়ন ও পরামর্শ প্রদানসহ উন্মুক্ত জলাশয়ে পোনা মাছ অবমুক্তিকরনের মাধ্যমে মৎস্যজীবীদের আর্থ-সামাজিক অবস্থার উন্নয়ন ইত্যাদি কার্যক্রম নিয়মিত বাস্তবায়িত হচ্ছে। আয়বর্ধনকারী মৎস্য প্রজাতি সংরক্ষণ ও সম্প্রসারণে ব্যবস্থা গ্রহণ ও বৈজ্ঞানিক পদ্ধতিতে মৎস্য চাষে উৎসাহিত করার জন্য প্রশিক্ষণ প্রদান; এ ছাড়া প্রাকৃতিক প্রজনন ক্ষেত্র সনাক্তকরণ ও সংরক্ষণ, মাছের উন্নত পোনা প্রাপ্তি নিশ্চিতকরণ, মাছের রোগ প্রতিরোধ ও প্রতিকারের জন্য সহায়তা প্রদান এবং প্লাবন ভূমিতে অবকাঠামো তৈরীর মাধ্যমে মৌসুমী মাছ চাষের ব্যবস্থা গ্রহণ এবং প্রাকৃতিক জলাভূমিতে মাছের নিরাপত্তা প্রদান এ সেক্টর উন্নয়নের মূল লক্ষ্য।

উপজেলার জলমহল ও মৎস্য বিষয়ক তথ্যাদি :

১। আয়তন	:	বঃ কিঃ		
২। ইউনিয়ন	: ১৩	টি		
৩। পুকুর (সরকারি)	:	টি,	হেঃ	
৪। পুকুর (ব্যক্তি মালিকানা)	:	টি,	হেঃ	
৫। খাল (সরকারি)	:	টি,	হেঃ	
৬। নদী	:	টি,	হেঃ	
৭। মৎস্য হ্যাচারী (সরকারি)	:	টি		
৮। মৎস্য নার্সারী (বেসরকারি)	:	টি, পুকুর-.....	টি,	হেঃ
৯। গলদা হ্যাচারী (বেসরকারি)	:	টি,	হেঃ	
১০। গলদা ঘের	:	টি,	হেঃ, উৎপাদন-.....	মে. টন
১১। বাগদা ঘের	:	টি,	হেঃ, উৎপাদন-	মে. টন
১২। বরোপিট (পাউবো)	:	টি,	হেঃ	
১৩। বরোপিট (সওজ)	:	টি,	হেঃ	
১৪। মৎস্য খাদ্য কারখানা	:	টি		
১৫। চিংড়ি ডিপো	:	টি		
১৬। মৎস্য প্রক্রিয়াজাতকরণ কারখানা	:	টি		
১৭। মৎস্য বাজার	: দৈনিক -	টি, সাপ্তাহিক.....	টি	
১৮। বরফকল	:	টি		
১৯। চিংড়ী অবতরন কেন্দ্র ও সার্ভিস সেন্টার	:	টি		
২০। চিংড়ী আড়ৎ	:	টি		
২১। মৎস্যজীবী সমবায় সমিতি	:	টি, সদস্য সংখ্যা-.....	জন	
২২। মৎস্য চাহিদা (বার্ষিক)	:	মে. টন		
২৩। মোট মৎস্য ও চিংড়ী উৎপাদন	:	মে. টন (চিংড়ী-.....	মে.টন, কার্প-.....	মে.ট

তথ্যসূত্র: উপজেলা মৎস্য কর্মকর্তার কার্যালয়, জুন ২০২২

তথ্য বিশ্লেষণ: ছাতক উপজেলায় গলদা চিংড়ির ঘের রয়েছেটি এবং বাগদাটি। মৎস্য প্রক্রিয়াজাত কারখানাটি এবং বরফকলটি। মৎস্যজীবী সমবায় সমিতিটি যার সদস্য সংখ্যা জন। উক্ত উপজেলা মৎস্য চাহিদা (বার্ষিক)মে:টন কিন্তু উৎপাদন হয় মে:টন।

২.২.১.১১ প্রাণিসম্পদ

পারিবারিকভাবে গবাদিপশু ও হাঁস-মুরগী পালন দেশের ঐতিহ্য। জাতীয় অর্থনীতিতে প্রাণি সম্পদের গুরুত্ব অপরিসীম। এদেশে প্রতিদিনই মানুষ বাড়ছে কিন্তু জমি বাড়ছে না। ফলে মাথাপিছু আবাদী জমির পরিমাণ হ্রাস পেয়ে তা বসতবাড়ীতে রূপ নিচ্ছে। বর্তমান আর্থ-সামাজিক প্রেক্ষাপটে গবাদিপশু ও হাঁস-মুরগী পালন স্ব-কর্মসংস্থানের উৎস রূপে প্রতিষ্ঠা লাভ করেছে। দেশের মোট কর্মশক্তির শতকরা ২৫ ভাগ জনগোষ্ঠী প্রত্যক্ষ ও পরোক্ষভাবে গবাদিপশু ও হাঁসমুরগী পালনে জড়িত। প্রাণি সম্পদ সেক্টরের সাথে জড়িত এ বিশাল জনগোষ্ঠীর জন্য গবাদিপশু ও হাঁস-মুরগী উৎপাদন বৃদ্ধিতে উপজেলা প্রাণি সম্পদ দপ্তর গবাদিপশু ও হাঁস-মুরগীর টিকাদান, চিকিৎসা কার্যক্রম, খামার স্থাপনে পরামর্শ, উন্নত জাতের ঘাসের কাটিং সরবরাহ, কৃত্রিম প্রজননের মাধ্যমে গরুর জাত উন্নয়নসহ গবাদিপশু ও হাঁস-মুরগী পালন বিষয়ক প্রশিক্ষণ কাজে নিয়োজিত রয়েছে। সর্বপরি প্রাণি সম্পদ বিভাগের মূল উদ্দেশ্য হচ্ছে পুষ্টি ঘাটতি পূরণে প্রাণিজ আমিষ যথা-মাংস, দুধ ও ডিমের সরবরাহ বৃদ্ধি করার পাশাপাশি চামড়ার উৎপাদন বৃদ্ধি করে বৈদেশিক মুদ্রা অর্জন করা।

উপজেলার পশুপালন বিষয়ক তথ্যাদি

তথ্য	সংখ্যা	মন্তব্য
গরু	১,২৬,৪৬৭ টি	তথ্য : ২০১২-২০১৩
মহিষ	৩২০ টি	
ছাগল	৭৩,৬১৪ টি	
ভেড়া	৫,৯৯৫ টি	
ঘোড়া	৮৫ টি	
শূকর	৬,৮৯৫ টি	
মুরগির সংখ্যা	২৪,৩৮,৯৩৬ টি	
হাঁসের সংখ্যা	৪,৪১,২২০ টি	
গবাদীপ্রাণির খামার	২৯৫ টি	
হাঁস-মুরগি খামার	৮৫৯ টি	
গবাদি পশুরটিকা প্রদান	২৮,৮৭২ মাত্রা	
হাঁস-মুরগির টিকা প্রদান	৫,৫৮,২০০ মাত্রা	
গবাদি পশুর চিকিৎসা সেবা	৩৩,৪৩৪ টি	
হাঁস-মুরগির চিকিৎসা সেবা	১,৭৯,২৩৯ টি	
কৃত্রিম প্রজনন সেবা প্রদান করা হয়েছে	১৪,৭২৫ টি	
বায়োগ্যাস পণ্টান্ট স্থাপনের সংখ্যা	৫৪ টি	
ডিম উৎপাদন	৫ কোটি ১০ লক্ষ টি	
দুধ উৎপাদন	০.২৫০ লক্ষ মে. টন	
মাংস উৎপাদন	০.২৮২ লক্ষ মে. টন	
চামড়া উৎপাদন	১৮,১২৮ টি	

উন্নত জাতের হাঁস মুরগীর বাণিজ্যিক খামার এর দেশী হাঁস মুরগীর গুরুত্ব অপরিসীম। এ সমস্ত হাঁস মুরগীকে সংক্রামক রোগ থেকে রক্ষার জন্য টিকা প্রদান করা হলে গ্রামের হাঁস মুরগীর উৎপাদন বৃদ্ধির মাধ্যমে প্রাণিজ আমিষের ঘাটতি পূরণ হবে এবং প্রশিক্ষিত নারী টিকাদানকারীরা আত্মকর্মসংস্থানের মাধ্যমে বাড়তি আয় করতে পারবেন।

তথ্যসূত্র: তথ্য : উপজেলা প্রাণিসম্পদ দপ্তর, ছাতক, সুনামগঞ্জ। জুন -২০২২

তথ্য বিশ্লেষণ: ছাতক উপজেলায় প্রাণিসম্পদ দপ্তরের অধীনে বায়োগ্যাস প্লান্ট স্থাপনের সংখ্যা ৫৪টি। ডিম উৎপাদন ৫ কোটি ১০ লক্ষ এবং দুধ ও মাংস উৎপাদন যথাক্রমে ০.২৫০ এবং ০.২৮২ লক্ষমেটন।

২.২.১.১২ পল্লী উন্নয়ন ও সমবায়

বাংলাদেশ গ্রাম প্রধান দেশ। গ্রামেই এ দেশের অর্ধেকের ও বেশি মানুষ বাস করে। যাদের বেশির ভাগই আবার দারিদ্রতার শিকার। বিভিন্ন উৎপাদন মুখী ও আয়বর্ধন মূলক কর্মকাণ্ডে নিয়োজিত করার পাশাপাশি পল্লীর জনগণের আর্থ-সামাজিক উন্নয়নের লক্ষ্যে বিআরডিবি গ্রামীণ সংগঠন গড়ে তোলা, কৃষি ও ক্ষুদ্রঋণ পরিচালনা, পুজি গঠন, প্রশিক্ষণের মাধ্যমে মানব সম্পদ উন্নয়ন, ঋণের যোগান, পরিবার পরিকল্পনা, প্রযুক্তি হস্তান্তর, মাতৃস্বাস্থ্য এবং জন স্বাস্থ্যের উন্নয়ন সহ বিভিন্ন ক্ষেত্রে এর কার্যক্রম বিস্তৃত করেছে। বর্তমানে ডুমুরিয়া উপজেলায় একটি বাড়ি একটি খামার সহ বিভিন্ন কর্মক্রম চালু আছে।

বর্তমান অবস্থা :

ক্রমিক নং	কাজের বিবরণ	অগ্রগতি (২০১১-২০১২)	অগ্রগতি (২০১২-২০১৩)
১	সমিতি গঠন	১৯ টি	২৮ টি
২	সদস্য ভর্তি	১১০৯ জন	৭৯৪ জন
৩	শেয়ার জমা	২.৫৭	২.৬৬
৪	সঞ্চয় জমা	৫৩.৫৪	৭১.২৬
৫	কর্জ (ঋণ) বিতরণ	২৮৩.৫৭	৪৫৯.২১
৬	কর্জ (ঋণ) গ্রহনকৃত সদস্য	২১৩৮ জন	৩৮৮৫ জন
৭	কর্জ (ঋণ) আদায়	২৬৫.৮৮	৩০৭.৫৪
৮	প্রশিক্ষন প্রদান (সমবায় আর্থিক ব্যবস্থাপনা,নারী নেতৃত্বের বিকাশ,হাঁস-মুরগী,গাভী পালন,শাক সজি চাষ,উন্নত মৎস্য চাষ,মৌ চাষ,মাসরঙ্গম চাষ)	৮০৪ জন	৭৭৫ জন

তথ্যসূত্র: উপজেলা বিআরডিবি কর্মকর্তার কার্যালয়, জুন ২০২২

তথ্য বিশ্লেষণ: ছাতক উপজেলায় সমিতি গঠন করা হয়েছে ৪৭টি যেখানে সদস্য সংখ্যা জন।
শেয়ার জমা আছে ২০২২ সালে লক্ষ এবং সঞ্চয় লক্ষ টাকা।

২.২.১.১৩ পরিবেশ ও বন

পরিবেশ উন্নয়নের মূল লক্ষ্য হচ্ছে জনগণ যাতে স্বাচ্ছন্দে ও নিরাপদে জীবন ধারণ করতে পারে। সামাজিক বন জনগণের কল্যাণে জনগণ কর্তৃক সৃষ্ট যার ব্যবস্থাপনা সংরক্ষণ ও ব্যবহার স্থানীয় উপকার ভোগী ও জনগণ কর্তৃক সম্পাদিত হয় এবং এতে বন বিভাগ ও অন্যান্য সংস্থা কারিগরি ও আর্থিক বিষয়ে সহায়তাকারী হিসাবে কাজ করে। জাতিসংঘের খাদ্য ও কৃষি সংস্থার মতে সামাজিক বনায়ন হলো এমন বন ব্যবস্থাপনা বা কর্মকান্ড যার সাথে পল্লী দরিদ্র জনগোষ্ঠীও তথ্যে জড়িত এবং নিবিড়ভাবে জড়িত এর মাধ্যমে উপকার ভোগী, জনগণ জ্বালানী খাদ্য, পশুখাদ্য ও জীবিকা নির্বাহের সুবাস পেয়ে থাকে।

তথ্যসূত্র: উপজেলা বন ও পরিবেশ কর্মকর্তার কার্যালয়, জুন -২০২২

তথ্য বিশ্লেষণ:

২.২.১.১৪ জনস্বাস্থ্য, স্যানিটেশন ও বিশুদ্ধ পানি সরবরাহ

২০১৭ সালের মধ্যে “সবার জন্য স্বাস্থ্য” কর্মসূচির প্রাথমিক স্বাস্থ্য পরিচর্যার আওতায় স্বাস্থ্য পরিচর্যা, নিরাপদ পানির ব্যবস্থা, ল্যাট্রিন স্থাপন তথা স্যানিটেশন উন্নয়ন অত্যন্ত গুরুত্বপূর্ণ অঙ্গ বিষয়ে বাংলাদেশে এর গুরুত্ব ক্রমাগত বৃদ্ধি পাচ্ছে। পানিবাহিত ও মলবাহিত রোগ প্রতিরোধে সরকারী ও বেসরকারী পর্যায়ে কার্যক্রম জোরদার করা হচ্ছে। উদ্দেশ্য “মিলেনিয়াম ডেভলপমেন্ট গোল” অর্জন। আর এরই আলোকে যথেষ্ট নলকূপ স্থাপন করা হচ্ছে, স্যানিটেশন উন্নয়নে জলাবদ্ধ পায়খানা স্থাপন করা হচ্ছে। হাইজিন প্রমোশনে ব্যাপক স্বাস্থ্য শিক্ষা উন্নয়ন প্রচেষ্টা করা হচ্ছে। বাংলাদেশের ৯৭% মানুষ ভূ-গর্ভস্থ বা টিউবয়েলের পানি পান করে। এতদিন এটা সাফল্য হিসাবে বিবেচিত হলেও টিউবয়েলের পানিতে আর্সেনিক উপস্থিতি থাকায় এখন তা মারাত্মক সমস্যা হিসাবে দেখা দিয়েছে। বাংলাদেশের কমপক্ষে ২৬৮টি উপজেলার কোন না কোন নলকূপে স্বাভাবিক মাত্রার চেয়ে বেশী আর্সেনিক রয়েছে বলে ধারণা করা হচ্ছে। জরীপে দেখা গেছে যে, দেশের ২৭% নলকূপে অতিরিক্ত আর্সেনিকের উপস্থিতি রয়েছে। যা ভবিষ্যতে বিরাট মানব বিপর্যয়ের আশংকা হয়ে দেখা দিতে পারে। এরই প্রেক্ষিতে আর্সেনিক আক্রান্ত নলকূপ জরিপ কাজ পরিচালনা, রোগী সনাক্তকরণ এবং আর্সেনিক মুক্তি নিরাপদ পানি সরবরাহ করার উদ্দেশ্য প্রয়োজনীয় কার্যক্রম গ্রহন দরকার।

উপজেলার জনস্বাস্থ্য প্রকৌশল বিষয়ক তথ্য

ক) দপ্তরীয় জনবল

১। কর্মকর্তা	-০১ জন
২। ক্লার্ক-কাম- টাইপিষ্ট	-০১ জন
৩। নলকূপ মেকানিক	-০৪ জন (১টি পদ শূন্য আছে)।
৪। ম্যাশন	- ০২ জন
৫। লেবার	-০২ জন
৬। এম এল এসএস	-০১ জন
৭। টোকিদার	-০১জন

খ) সাধারণ তথ্য:

- ১। জনসংখ্যা ২০১২ আদম শুমারী অনুযায়ী -৩,০৫,৬৭৫জন
- ২। মোট পরিবার ২০১২ আদম শুমারী অনুযায়ী-৭১,৯০৯ টি

৩। মোট আয়তন	-৪৪৯.৬৯ বর্গ কি:মি:
৪। মোট ইউনিয়ান	- ১৪ টি
ক) গভীর নলকূপ অসফল ইউনিয়ন	-০২ টি
খ) গভীর নলকূপ আংশিক সফল ইউনিয়ন	-০৫টি
গ) গভীর নলকূপ সফল ইউনিয়ন	-০৭ টি

গ) পানি সরবরাহ তথ্যাদি

১। গভীর নলকূপ চালু	- ২৮৫৭ টি
অকেজো	- ৬০ টি
আর্সেনিকযুক্ত	-নাই
২। অগভীর নলকূপ চালু (আর্সেনিকমুক্ত)	-৯২৫ টি
অকেজো ও আর্সেনিকযুক্ত	- ১১৮১টি

৩। আর্সেনিক ও আয়রন

রিমুভাল পণ্টান্ট (অওজচ)	-০৩ টি
৪। পাইপ লাইনের ম্যাধ্যমে গ্রামীণপানি সরবরাহ প্রকল্প	-০১টি
৫। পম্ব স্যান্ড ফিলটার (চব্বাখ) চালু	-০২ টি
অকেজো	-০৭ টি

ঘ) স্যানিটেশন তথ্যাদি:

১। বর্তমান মোট পরিবার	- ৭১৯০৯ টি
২। বর্তমানে স্যানিটেশন কভারেজ	- ৮৮%

তথ্যসূত্র: উপজেলা জনস্বাস্থ্য প্রকৌশলীর কার্যালয়, জুন ২০২২

তথ্য বিশ্লেষণ: ডুমুরিয়া উপজেলায় বর্তমানে স্যানিটেশন কভারেজ ৮৮% এবং পাইপ লাইনের ম্যাধ্যমে গ্রামীণপানি সরবরাহ প্রকল্প ১টি।

২.২.১.১৬ উপজেলা প্রকল্প বাস্তবায়ন অফিস

বাংলাদেশের সামগ্রিক জন সংখ্যার সিংহ ভাগ অংশই গ্রামে বসবাস করে। বৃহত্তর এই জনগোষ্ঠির আর্থ সামাজিক, শিক্ষা, স্বাস্থ্য এবং যোগাযোগ ব্যবস্থা উন্নয়নে দুর্যোগ ব্যবস্থাপনা অধিদপ্তর নিবেদিত ভাবে কাজ করে যাচ্ছে। গ্রামীণ অবকাঠামো সংস্কার ও রক্ষণাবেক্ষণ উন্নয়নের রূপকার হিসাবে দুর্যোগ ব্যবস্থাপনা অধিদপ্তরের এর আবদান অনেক বেশী। ইহা ছাড়া সমৃদ্ধ, স্বনির্ভর একটি ডিজিটাল বাংলাদেশ গড়ার প্রত্যয় দুর্যোগ ব্যবস্থাপনা অধিদপ্তর নিরলস ভাবে কাজ করছে।

উপজেলার উন্নয়নের ক্ষেত্রসমূহ

১. যোগাযোগ ও ভৌত অবকাঠামো উন্নয়ন
২. কৃষি ও সেচ
৩. মাধ্যমিক ও মাদ্রাসা শিক্ষা
৪. প্রাথমিক ও গণশিক্ষা

৫. স্বাস্থ্য
৬. পরিবার পরিকল্পনা
৭. যুব ও ক্রীড়া উন্নয়ন
৮. সমাজসেবা
৯. মহিলা ও শিশু উন্নয়ন
১০. মৎস্য সম্পদ
১১. প্রাণিসম্পদ
১২. পল্লী উন্নয়ন ও সমবায়
১৩. পল্লী দারিদ্র বিমোচন
১৪. পরিবেশ ও বন
১৫. জনস্বাস্থ্য, স্যানিটেশন ও বিশুদ্ধ পানি সরবরাহ

তৃতীয় অংশ: আগামী পাঁচ বছরের উন্নয়ন দৃষ্টিভঙ্গি

৩.১ স্বপ্ন

ক্ষুধামুক্ত দারিদ্র্যমুক্ত এমন একটি উপজেলা প্রতিষ্ঠা করা যেখানে সকল নাগরিক নিরাপদ খাবার পানি ও প্রাথমিক স্বাস্থ্য সেবা পাবে, শতভাগ শিশু প্রাথমিক স্কুলে ভর্তি হবে এবং প্রাথমিক শিক্ষা সমাপণ করবে, যৌতুক ও শিশু বিবাহ বন্ধ হবে, সন্ত্রাস ও মাদ্রকদ্রব্য ব্যবহার নির্মূল হবে এবং সর্বোপরি সুখী সমৃদ্ধ মর্যাদাপূর্ণ জীবন যাপন করবে।

৩.২ ছাতক উপজেলার খাত ভিত্তিক অগ্রাধিকার তালিকাঃ

সহস্রাব্দ উন্নয়ন লক্ষ্যমাত্রা (এমডিজি) বিশ্লেষণ করে ছাতক উপজেলার পাঁচটি প্রধান সমস্যা বা সেক্টরকে চিহ্নিত করে প্রতি বছরের অগ্রাধিকার খাত ভিত্তিক অগ্রাধিকার তালিকা প্রস্তুত করা হয়, যা নিম্নরূপঃ

ক্রম.	সেক্টর	অর্থবছর
০১	শিক্ষা	২০২১-২০২২
০২	জনস্বাস্থ্য ও নিরাপদ খাবার পানি	২০২২-২০২৩
০৩	কৃষি	২০২৩-২০২৪
০৪	যোগাযোগ ও ভৌত অবকাঠামো	২০২৪-২০২৫
০৫	পরিবার পরিকল্পনা	২০২৫-২০২৬

৩.৩ আগামী পাঁচ বছরের উন্নয়ন দৃষ্টিভঙ্গি

শিক্ষা:

প্রচলিত শিক্ষা ব্যবস্থায় প্রাথমিক শিক্ষা হচ্ছে শিক্ষার মূল ভিত্তি ও সোপান। বিদ্যালয়ে গমনোপযোগী সকল শিশুর জন্য এ শিক্ষা একটি সাংবিধানিক অধিকারও বটে। বিভিন্ন সময়ে এ যাবৎ ‘সবার জন্য শিক্ষা’ কর্মসূচি বাস্তবায়নে ‘মিলেনিয়াম ডেভেলপমেন্ট গোলস’ এবং দরিদ্র বিমোচন কৌমল পত্রের আলোকে সরকারের লক্ষ্য ছিল শিশুদের বিদ্যালয়ে প্রকৃত ভর্তির হার, বারপেড়া রোধ, নিয়মিত হাজিরা ও পঞ্চম শ্রেণী পর্যন্ত পাঠ সমাপ্তির হার বৃদ্ধি করা ইত্যাদি।

বর্তমান সরকারের রূপকল্প (ভিশন) অনুযায়ী ২০১১ সালের মধ্যে প্রাথমিক স্তরে নীট ভর্তির হার ১০০ শতাংশে উন্নীতকরণ, ২০২৩ সালের মধ্যে ‘নিরক্ষরতামুক্ত বাংলাদেশ’ এবং সর্বপরি ২০২৩ সালের মধ্যে তথ্য-প্রযুক্তিতে ‘ডিজিটাল বাংলাদেশ’ গড়ার মহতী স্বপ্ন সফল ও সাহসী প্রত্যয় বাস্তবায়নের লক্ষ্যে বর্তমান সরকার এবং সংশ্লিষ্ট ব্যক্তিবর্গ নিরলস পরিশ্রম করে চলেছেন।

এই বিরামহীন পথে চলার অংশ হিসেবে ডুমুরিয়া উপজেলা শিক্ষা অফিস, তার আওতাধীন সমগ্র উপজেলার প্রাথমিক শিক্ষার বাস্তব অবস্থা তুলে ধরার ক্ষুদ্র প্রয়াস হিসেবে কিছু তথ্য উপাত্ত উপস্থাপনে সক্ষম হলো।

আশাকরছি এই তথ্য উপাত্ত অদূর ভবিষ্যতে আরো সমৃদ্ধ হবে এবং প্রাথমিক শিক্ষার মান উন্নয়ন, শতভাগ ভর্তি ও বারোপড়া রোধে সবাই তার নিজ নিজ অবস্থান থেকে এগিয়ে আসবে এবং বাংলাদেশ সরকারের প্রাথমিক শিক্ষা ব্যবস্থাকে নিয়ে তৈরী স্বপ্নকে বাস্তবে রূপ দিতে স্তঃস্কূর্তভাবে সহযোগী হিসেবে অংশগ্রহণ করবে।

জনস্বাস্থ্য ও নিরাপদ পানি

১৯৫০ সালের পূর্বে এ অঞ্চলের জনগণ পুকুরের পানি পান করত। জনস্বাস্থ্য বিভাগের কল্যাণে মানুষ ভূগর্ভস্থ পানির সন্ধান পায় এবং তা উত্তোলনের পশা উদ্ভাবন করে। গ্রামে গ্রামে বসানো হয় নলকূপ। কিন্তু এখনো এলাকায় সুপেয় পানির ব্যবস্থার অপ্রতুলতা বিদ্যমান। তাই উপজেলা পরিষদ জনস্বাস্থ্য ও নিরাপদ পানির বিষয়টিকে অন্যতম গুরুত্বপূর্ণ বিষয় হিসাবে বিবেচনায় রেখেছে।

২০০৩ সালের বেজ লাইন সার্ভে মোতাবেক ২০০৯ সালে অত্র উপজেলাকে ১০০% কভারেজ অর্জনকারী হিসাবে ঘোষণা করা হয়। কিন্তু যৌথ পরিবার বিভাজন ও নতুন বসতি স্থাপনের কারণে বর্তমানে কভারেজ ৮৮%।

বর্তমান সরকার ঘোষিত ২০১৩ সনের মধ্যে ১০০% স্যানিটেশন কভারেজ অর্জন ও স্যানিটেশন ব্যবস্থাকে sustainable করতে কমিটি কর্তৃক উদ্বুদ্ধকরণ কাজ এবং অধিদপ্তরীয় জাতীয় স্যানিটেশন প্রকল্প (২য় পর্ব) এর আওতায় দপ্তরীয় জনবল দ্বারা নির্মিত ল্যাট্রিনসেট নির্ধারিত মূল্যে বিক্রয় ও হতদরিদ্র পরিবারের মধ্যে ঠিকাদার কর্তৃক সরবরাহকৃত ল্যাট্রিন সেট বিনামূল্যে বিতরণ করা হচ্ছে এবং হবে।

গভীর নলকূপ অসফল এলাকার নিরাপদ পানির সরবরাহ নিশ্চিত করতে ভূ-উপরস্থ পানি ব্যবহারের জন্য বড় আকারের দিঘি খনন পুন খনন করে পরিশোধনাগার ও ওভারহেড ট্যাংক নির্মান করত: পাইপ লাইনের মাধ্যমে পানির সরবরাহ এবং পল্ড স্যান্ড PSF ফিল্টার আয়রন রিমুভাল পাল্ট (AIRP) নির্মান ও রেইন ওয়াটার হার্ভেস্টিং (RWH) অতি অগভীর নলকূপ (SST) স্থাপনের ব্যবস্থা গ্রহন করা হবে।

কৃষি ও সেচ

সম্পদের সীমাবদ্ধতা, শিক্ষার অভাব সর্বোপরি প্রাকৃতিক দুর্যোগের লবনাক্ততার প্রভাব থাকা সত্ত্বেও খাদ্যে স্বয়ং সম্পূর্ণতা অর্জন করা সম্ভব হয়েছে। কুল, ডাল, তেল, সবজি ইত্যাদি ফসল উৎপাদন ব্যাপক ভাবে বৃদ্ধি পাচ্ছে। কৃষি সম্প্রসারণ অধিদপ্তর ডুমুরিয়ার সকল শ্রেণীর কৃষকের চাহিদা মোতাবেক বিভিন্ন প্রকল্পের আওতায় প্রযুক্তির উপর প্রদর্শনী স্থাপন, মাঠদিবস, কৃষক-কৃষাণী প্রশিক্ষণ, চাষী র্যালি, সমন্বয়পযোগী লিফলেট বিতরণ, উদ্বুদ্ধকরণ ভ্রমন ইত্যাদি সম্প্রসারণ কর্মকান্ড পরিচালনা করছে। রোপা আমন ধান চাষে খরা মোকাবেলায় সম্পূরক সেচ প্রদানে অডউ প্রযুক্তির ওপর প্রদর্শনী সহ সেচ উপকরণ কৃষকদের মাঝে সরবরাহ করা হচ্ছে। এছাড়াও চাষী পর্যায়ে উন্নত মানের বীজ উৎপাদন ও সংরক্ষণ ও বিতরণ কর্মসূচীর মাধ্যমে উন্নত মানের বীজের চাহিদা স্থানীয় ভাবে পূরণ করার কার্যক্রম গ্রহন করা হয়েছে। উপকূলীয় এলাকায় ৭ টি জেলায় লবনাক্ত ও পতিত জমিতে কৃষি সম্প্রসারণ কর্মসূচীর আওতায় আউশ ও সামার টমেটো এসব কর্মসূচী সূষ্ঠভাবে বাস্তবায়নে কৃষি উন্নয়নের পাশাপাশি কৃষকদের আর্থ সামাজিক উন্নয়ন ঘটবে এবং মহিলাদের কৃষি কাজে তথা আর্থ সামাজিক উন্নয়নের সম্পৃক্ত করা সম্ভব হয়েছে।

ব্যাপক কৃষি কর্মকান্ড ও কৃষি কর্মীদের অক্লান্ত প্রচেষ্টায় বাংলাদেশ আজ বিশ্বের কনিষ্ঠতম খাদ্য স্বয়ং সম্পূর্ণ দেশ হিসাবে খ্যাতি লাভ করেছে। এ সুনাম কৃষি কর্মীদের দক্ষতা উন্নয়নে অব্যাহত রাখতে আরো গতিশীল ও উন্নয়নমুখী কর্মসূচী প্রনয়ণ করতে হবে।

যোগাযোগ ও ভৌত অবকাঠামো

ভৌত অবকাঠামো উন্নয়নের বিবেচনায় খুলনা জেলার বৃহত্তম উপজেলা ছাতক। ভৌগোলিক দিক থেকে এখানে রয়েছে অনেক নদী, খাল। যোগাযোগ ব্যবস্থা খারাপ ও অপ্রতুল থাকার কারণে জনগণের কাছে সকল ধরনের সেবা পৌঁছানো অনেক সময় সম্ভব হয় না ফলে অনেক কার্যক্রম সফলতার মুখ দেখতে পারে না যা উন্নয়নের জন্য একটি বড় অন্তরায়। স্কুল, কলেজ ও বিভিন্ন প্রতিষ্ঠানের কাঠামোগত অবস্থা তুলনামূলক অনেক খারাপ।

সকল দিক বিবেচনা করে এটা বুঝা যায় যে, ছাতক উপজেলার উন্নয়ন করতে হলে ভৌত অবকাঠামোর দিকে গুরুত্ব দিতে হবে। আর তাই ডুমুরিয়া উপজেলা পরিষদ তাদের উন্নয়ন পরিকল্পনায় প্রথম এবং প্রধান গুরুত্ব দিয়েছে ভৌত অবকাঠামো উন্নয়নকে। যার প্রতিফলন হিসাবে পরিষদ এডিপি, উপজেলা গভর্ন্যান্স প্রকল্প ও অন্যান্য উৎস থেকে ভৌত অবকাঠামো উন্নয়নে ব্যয় করবে। পরিষদের লক্ষ্য আগামী পাঁচ বছরের মধ্যে উপজেলার সাথে সকল ইউনিয়নের, আন্তঃ ইউনিয়ন যোগাযোগ ব্যবস্থা, সকল স্কুল, কলেজ, স্বাস্থ্য সেবা কেন্দ্র, হাট/ বাজারের সংযোগ সড়ক নির্মাণ এবং সকল গুরুত্বপূর্ণ স্থানে কালভার্ট নির্মাণ।

পরিবার পরিকল্পনা

লক্ষ্য : ১) ২০২৪ সালের মধ্যে জনসংখ্যা বৃদ্ধির বর্তমান হারের অর্ধেক নামিয়ে আনা।

- ২) মাতৃমৃত্যুর হার কমিয়ে আনা।
- ৩) শিশুমৃত্যুর হার কমিয়ে আনা।
- ৪) পরিবার পরিকল্পনা পদ্ধতি গ্রহীতার হার বাড়ানো।

চ্যালেঞ্জ : বাল্য বিবাহ প্রতিরোধ।

গৃহীতব্য কর্মসূচি :

- ১) গর্ভবতী মায়েদের নিয়ে গর্ভকালীন সেবা, প্রসব সেবা, প্রসবোত্তর সেবা ও পুষ্টি সেবা বিষয়ক কর্মশালা।
- ২) বাল্য বিবাহ রোধ ও কিশোর কিশোরীদের প্রজনন স্বাস্থ্য বিষয়ক অবহিতকরণ সভা।
- ৩) পরিবার পরিকল্পনা পদ্ধতি গ্রহণে পুরুষদের অংশগ্রহণ বৃদ্ধির জন্য কর্মশালা।
- ৪) বাল্য বিবাহ প্রতিরোধের জন্য সামাজিকভাবে সচেতনতা বৃদ্ধির জন্য সভা।

৩.৪ সহস্রাব্দ উন্নয়ন লক্ষ্যমাত্রার (MDG), জাতীয় লক্ষ্যমাত্রা ও অর্জনের সাথে ডুমুরিয়া উপজেলা এর অবস্থান

লক্ষ্যমাত্রা-১ : অভিদারিদ্রা ও ক্ষুদামুক্তি (Eradicate Extreme Poverty and Hunger)

জাতীয় ভিত্তিক অবস্থা এবং লক্ষ্যমাত্রা				উপজেলা ভিত্তিক অবস্থা এবং লক্ষ্যমাত্রা			
		১৯৯১	২০০৮	২০১৫	২০২২	২০২৩	২০২৪
১। আয় দারিদ্র্য (মাথাপিছু আয় ১ ডলারের নীচে)	জাতীয়	৫৬%	৩৮.৭%	২৯.৪%			
	গ্রামীন	৫৮.৭%	৪২.৩%	৩০.৬%			
	নগর	৪২.৭%	২৭.৬%	২২.৫%			
২। ৫ বছরের কম বয়সী নির্ধারিত মাত্রার কম ওজন বিশিষ্ট		৬৬%	৪৫%	৩৩%			

তথ্য সূত্র :

লক্ষ্যমাত্রা-২ : সর্বজনীন প্রাথমিক শিক্ষা (Achieve Universal Primary Education)

	জাতীয় ভিত্তিক অবস্থান এবং লক্ষ্যমাত্রা			উপজেলা ভিত্তিক অবস্থা এবং লক্ষ্যমাত্রা			
	১৯৯০-৯১	২০০৮	২০১৫	১৯৯০	২০১১	২০১৩	২০১৫
১। প্রাথমিক পর্যায়ে ভর্তি	৬০.৫%	৯১.৯%	১০০%				
২। পাঁচ বছর মেয়াদি প্রাথমিক শিক্ষা সমাপ্তি	৪৩%	৫৪.৯%	১০০%				
৩। স্বাক্ষরতার হার ১৫ বছর ও তার উপরে	৩৬.৯%	৫৮.৩% (২০০৭)	১০০%				

তথ্য সূত্র :

লক্ষ্যমাত্রা-৩ : নারী-পুরুষের বৈষম্য দূরীকরণ ও নারীল ক্ষমতায়ন
(Promote Gender Equality and Empower Women)

	জাতীয় ভিত্তিক অবস্থান এবং লক্ষ্যমাত্রা			উপজেলা ভিত্তিক অবস্থা এবং লক্ষ্যমাত্রা		
	১৯৯১	২০০৮	২০১৫	১৯৯১	২০১১	২০১৫
১। প্রাথমিক শিক্ষায় ছেলের সাথে মেয়ের বৈষম্যের অনুপাত	০.৮৩%	১.০১%	১			
২। মাধ্যমিক স্তরে ছেলে মেয়ের বৈষম্যের অনুপাত	০.৫২%	১.২%	১			
৩। উচ্চ শিক্ষা স্তরে ছেলের সাথে মেয়ের বৈষম্যের অনুপাত	০.৩৭%	০.৩২% (২০০৬)	১			
৪। অকৃষিখাতে নারীর মজুরী শ্রমের হার	১৯%	২৪.৬%	৫০%			

তথ্য সূত্র :

লক্ষ্যমাত্রা-৪ : শিশু মৃত্যু-হ্রাস (Reduce Child Mortality)

	জাতীয় ভিত্তিক অবস্থান এবং লক্ষ্যমাত্রা			উপজেলা ভিত্তিক অবস্থা এবং লক্ষ্যমাত্রা		
	১৯৯১	২০০৮	২০১৫	১৯৯১	২০১১	২০১৫
১। পাঁচ বছরের কম বয়সী শিশু মৃত্যু (প্রতি ১০০০ জনে)	১৪৬%	৫৩.৮%	৪৮%			
২। ইনফ্যান্ট মর্টালিটি	৯২%	৫৩.৮%	৩১%			
৩। ৩ বছর বয়সী শিশুর হামের টীকা গ্রহণ	৫৪%	৮২.৮% (২০০৯)	১০০%			

তথ্য সূত্র :

লক্ষ্যমাত্রা-৫ : মাতৃ স্বাস্থ্যের উন্নতি (Improve Maternal Health)

	জাতীয় ভিত্তিক অবস্থান এবং লক্ষ্যমাত্রা			উপজেলা ভিত্তিক অবস্থা এবং লক্ষ্যমাত্রা			
	১৯৯০	২০০৮	২০১৫	১৯৯০	২০১১	২০১৩	২০১৫

১। মাতৃ মৃত্যুর হার (প্রতি ১০০০ জনে)	৫৭৪	৩৪৮ (২০০১-৩২০)	১৪৩			
২। দক্ষ স্বাস্থ্যকর্মীর মাধ্যমে শিশু জন্মের হার	৫%	২৪% (২০০৯)	৫০%			
৩। জন্ম নিরোধক পদ্ধতি গ্রহণের হার	৪০ (১৯৯১)	৬০(২০০৮)	১০০			
৪। ১৮ বছরের নিম্ন বয়সী মায়ের শিশু প্রসবের হার	৭৭	৬০ (২০০৭)				
৫। এন্টিনেটাল কেয়ারে অন্ডুভুক্তি (একবারে পরীক্ষা)	২৮%	৬০% (২০০৭)	১০০%			
৬। এন্টিনেটাল কেয়ারে অন্ডুভুক্তি (৪ অথবা তার বেশি পরীক্ষা)	৬% (১৯৯৩-৯৪)	২১% (২০০৭)	১০০%			
৭। নব দম্পত্তিদের জন্ম নিরোধক সেবা প্রদানে ঘাটতি	১৯ (১৯৯৩-৯৪)	১৭ (২০০৭)	৭.৬০			

তথ্য সূত্র :

লক্ষ্যমাত্রা-৬ : এইচআইভি/এইডস, ম্যালেরিয়া ও অন্যান্য রোগ প্রতিরোধ

(Combat HIV/AIDS, Malaria & other diseases)

	জাতীয় ভিত্তিক অবস্থা এবং লক্ষ্যমাত্রা	উপজেলা ভিত্তিক অবস্থা এবং লক্ষ্যমাত্রা
১। এইচআইভির প্রকোপ (১৫-২৪ বছর বয়সীদের মধ্যে)	বাংলাদেশে সাধারণভাবে এইচআইভির প্রকোপ ০.১% এর নিচে। কিন্তু কিছু বিশেষ জনগোষ্ঠীর মধ্যে (২০০৭) এর জরীপে তা ৭% ও ১১% দেখা গেছে। বিশেষতঃ যৌন কর্মী ও অন্যান্য বিশেষ পেশার কিছু জনগোষ্ঠীর মধ্যে এইচআইভি খুব দ্রুত সম্প্রসারণশীল।	
২। কনডমের ব্যবহার	৪৪-৬৭ (২০০৭) ঝুঁকিপূর্ণ যৌন জীবনে কনডমের ব্যবহার বাংলাদেশে ঘন ও নিম্ন পর্যায়ের	
৩। ১৫-২৪ বছর বয়সীদের মধ্যে এইচআইভি'র ধারণা	১৫.৮(২০০৮)	
৪। ম্যালেরিয়া (প্রতি ১ লাখ জনসংখ্যার)	৭৭৬.৯(২০০৮) ৫৮৬.০(২০০৯) ৩১০.৮(২০১৫)	
৫। ম্যালেরিয়া মৃত্যু (প্রতি লাখে)	১.৪(২০০৮) ০.৪(২০০৯) ০.৬(২০১৫)	
৬। যক্ষ্মা আক্রান্ত (প্রতি লাখে)	৬৩৯(২০০৮) ৪১২(২০০৯) ৩২০(২০১৫)	

তথ্য সূত্র :

লক্ষ্যমাত্রা-৭ঃ স্থায়ীভূমি পরিবেশ উন্নয়ন নিশ্চিতকরণ (Ensure Environmental sustainability)

জাতীয় ভিত্তিক অবস্থা এবং লক্ষ্যমাত্রা	উপজেলা ভিত্তিক অবস্থা এবং লক্ষ্যমাত্রা
বনভূমির আনুপাতিক আয়তন- ১৯.২% (বৃক্ষের ঘনত্ব- ১০%) লক্ষ্যমাত্রা- ২০% (বৃক্ষ ঘনত্ব- ৭০%)	
নিরাপদ মৎস্য প্রজনন ও মৎস্য বিচরণ ক্ষেত্রের অনুপাত সামুদ্রিক মৎস্য- ১৬%, মিঠাপানি-৫৪%	

জীব বৈচিত্র্য/সংরক্ষণ (বিলুপ্তির হুমকিতে- Inland-20 Marine- 18, Vascular Plants- 106)	
স্বাস্থ্য সম্মত পায়খানা/পয়ঃনিষ্কাশন ৮৯% (২০০৮) ১০০(২০১৫)	

তথ্য সূত্র :

মিলেনিয়াম ডেভেলপমেন্ট গোল (MDG) এর আলোকে আগামী পাঁচ বছরে ডুমুরিয়া উপজেলাকে যেভাবে দেখতে চাই :

রূপকল্প অর্জনের লক্ষ্যে আগামী ৫ বৎসরে ডুমুরিয়া উপজেলা পরিষদ, সরকারী সকল বিভাগ সমূহ, ইউনিয়ন পরিষদ, এনজিও এবং অন্যান্য প্রতিষ্ঠান সমূহের সংগে সমন্বয় সাধন, পরিকল্পনা প্রণয়ন ও বিভিন্ন উন্নয়ন মূলক প্রকল্প বাস্তবায়নের মাধ্যমে ছাতক উপজেলা নিম্নলিখিত লক্ষ্যমাত্রা অর্জন করতে সক্ষম হবে।

- ক. উপজেলার দারিদ্র বিমোচনে বেকার যুবক-যুবতীদের কর্মক্ষম করে গড়ে তোলা (বেকার যুব সংখ্যা- ৫০,০০০ জন, মোট ভোটারের ৩০% প্রশিক্ষিত করে তোলা, আত্মকর্মীর সংখ্যা বর্তমান থেকে ১০% এ বৃদ্ধি পাবে;
- খ. উপজেলা কৃষি বিভাগের মাধ্যমে- ১। আধুনিক পদ্ধতিতে মরিচ চাষ জোরদার করণ (৩১৪০ হেঃ জমির ২৫% ফলন বৃদ্ধি) ২। পরিবেশ রক্ষায় গম ও ভুট্টার চাষ সম্প্রসার (৪০০০ হেঃ জমির ৭০% ভূগর্ভস্থ পানি সাশ্রয়) ৩। লবন সহিষ্ণু আমন ধান চাষ সম্প্রসারণ। ৪। বেরো মৌসুমে ব্রিধান ২৮ চাষ বৃদ্ধি ৫। সুষম সার ব্যবহার, সঠিক বয়সের চারা রোপণ জৈব সার ব্যবহার, এডভান্সডিডি, এলসিসি ব্যবহার এবং পাচিং জোরদার করণ (১২০০০ হেঃ জমি এবং ২০% ফলন বৃদ্ধি) ৬। আদর্শ গ্রাম স্থাপন ৫০ টি;
- গ. মৎস্য সম্পদের উৎপাদন বৃদ্ধি করে জাতীয় পর্যায়ে উন্নীত করা;
- ঘ. বিআরডিবি- গ্রামীণ দারিদ্র বিমোচন ও আত্মকর্মসংস্থান সৃষ্টিতে উপজেলার একটি বাড়ী একটি খামার প্রকল্প এবং বিআরডিবি'র ঋণ বিতরণ কার্যক্রমের মাধ্যমে দরিদ্র জনগোষ্ঠীর স্বাবলম্বীর হার ১৬% উন্নীত করা;
- ঙ. আত্ম কর্মসংস্থানের সুযোগ সৃষ্টির মাধ্যমে মহিলাদের ক্ষমতায়ন করা (বর্তমানে উপকার ভোগীর সংখ্যার ৫% বৃদ্ধি পাবে);
- চ. মাতৃ মৃত্যুর হার এবং শিশু মৃত্যুর হার কমানো (বর্তমান মাতৃ মৃত্যুর হার- ৩.৮ থেকে ৩ এ (জাতীয়- ৩.২) , শিশু মৃত্যুর হার প্রতি হাজারে ৫৮ থেকে ৫০ এ নামিয়ে আনা হবে (জাতীয়- ৫২), পরিবার পরিকল্পনা পদ্ধতি ব্যবহারকারীর হার- ৭৮ থেকে বেড়ে ৮৫ তে উন্নীত করা হবে (জাতীয়- ৫৫.৮) এবং জনসংখ্যা বৃদ্ধির হার ১.৮৭ থেকে ১.৫ এ নামিয়ে আনা হবে (জাতীয়- ১.৩৯);
- ছ. প্রাথমিক বিদ্যালয়ের শিক্ষার্থী ঝড়ে পড়ার হার ২% নেমে আনা এবং প্রাথমিক শিক্ষার গুণগত মান বৃদ্ধি করা;
- জ. মাধ্যমিক পর্যায়ে শিক্ষার্থী ঝরে পড়ার হার ৫% এ নামিয়ে আনা এবং শিক্ষার গুণগত মান বৃদ্ধি করা;
- ঝ. স্যানিটেশন এবং নিরাপদ পানির ব্যবহার ৯৮% উন্নীত করা ;
- ঞ. প্রাণিজ আমিষের চাহিদা পূরণের লক্ষ্যে মাংস, দুধ, ডিম এবং চামড়া ১০% বৃদ্ধি করা;
- ট. স্থানীয় সম্পদ, উন্নয়ন তহবিল এবং কেন্দ্রীয় সরকারের বরাদ্দের মাধ্যমে যোগাযোগ ব্যবস্থার উন্নয়ন সাধন;
- ঠ. স্থায়ী কমিটি সমূহের নিয়মিত সভা, উন্মুক্ত বাজেট এবং স্থানীয় পর্যায়ে জনতার মুখোমুখি জনপ্রতিনিধি এবং প্রশাসনের কর্মকর্তাদের কার্যক্রমের জবাবদিহিতার মাধ্যমে সুশাসন নিশ্চিত করা;
- ড. ইউনিয়ন তথ্য ও সেবা কেন্দ্রের মান উন্নয়নের মাধ্যমে স্থানীয় জনগণকে ই-সার্ভিসেস সম্পর্কে ধারণা প্রদান এবং সেবা সমূহ নিশ্চিত করা;
- ঢ. সমাজের প্রতিবন্ধী জনগোষ্ঠীকে উন্নয়নে মূল শ্রেণিতে নিয়ে আসার লক্ষ্যে বিশেষ সহায়তা প্রদান (সাদা ছড়ি, হুইল চেয়ার, চশমা এবং শ্রবণ যন্ত্র প্রদান);
- ণ. স্থানীয় চাহিদার আলোকে ওয়ার্ড সভা, ইউনিয়ন পরিষদের সমন্বয় সভা, স্ট্যান্ডিং কমিটির সভা, প্রকল্প বাস্তবায়ন কমিটির সুপারিশ এবং গণতান্ত্রিক পদ্ধতিতে উপজেলা পরিষদের মাসিক সভার মাধ্যমে পরিকল্পনা প্রণয়ন এবং মূল্যায়ন।

৩.৫ উপজেলা পরিষদের ২০২১-২৫ অর্থ বছরের উন্নয়ন পরিকল্পনা

৫.১ উপজেলা স্বাস্থ্য কার্যালয় বার্ষিক পরিকল্পনা (২০২১-২৫)

ক্রমিক নং	কাজের বিবরণ	মোট (লক্ষ টাকা)	সুফল ভোগীদের সংখ্যা (জন)	পরিমাণ
			২০২১-২৫	
১।	জরুরী বিভাগ রোগীর সংখ্যা উপজেলা স্বাস্থ্য কমপে-স্ব		৩৬২১	৩৬২১
২।	আশঙ্ক বিভাগ রোগীর সংখ্যা উপজেলা স্বাস্থ্য কমপে-স্ব		৫৩৯৩	৫৩৯৩
৩।	প্রসব সংখ্যা উপজেলা স্বাস্থ্য কমপে-স্ব		৬১৪	৬১৪
৪।	প্রসব সংখ্যা মাঠ পর্যায়		৯৬৩০	৯৬৩০
৫।	বহিঃ বিভাগ রোগীর সংখ্যা উপজেলা স্বাস্থ্য কমপে-স্ব		৪৬৬৮৭	৪৬৬৮৭
৬।	বহিঃ বিভাগ রোগীর সংখ্যা উপ-স্বাস্থ্য কেন্দ্রে		১০৩৯৫১	১০৩৯৫১
৭।	কমিউনিটি ক্লিনিক রোগীর সংখ্যা ডুমুরিয়া, খুলনা		১৯৪৪৯৬	১৯৪৪৯৬
৮।	মেরামত ও রক্ষনা বেফন কমিউনিটি ক্লিনিক এর সংখ্যা, ডুমুরিয়া, খুলনা		০	০
৯।	ইপিআই সুফলভোগী শিশুর সংখ্যা উপজেলা স্বাস্থ্য কমপে-স্ব		১১৪৮১	১১৪৮১
১০।	ইপি আই সুফল ভোগী মহিলার সংখ্যা উপজেলা স্বাস্থ্য কমপে-স্ব		২৯৬৯২	২৯৬৯২
১১।	ইপি আই সুফল ভোগী মায়ের সংখ্যা উপজেলা স্বাস্থ্য কমপে-স্ব		১১৯৫২	১১৯৫২
১২।	এস্বরে মেশিন মেরামত স্থাপননা উপজেলা স্বাস্থ্য কমপে-স্ব			বর্তমান এস্বরে মেশিন মেরামত অযোগ্য বিধায় ঢাকায় নতুন মেশিন এর চাহিদা প্রেরণ করা হয়েছে।
১৩।	ইপিআই লজিস্টিক (ভ্যাকসিন)		৭০৫৪৭	৭০৫৪৭
১৪।	ইপিআই সিরিঞ্জ		১৬৯৫০০	১৬৯৫০০
১৫।	প্রাথমিক স্বাস্থ্য পরিচর্যা, স্বাস্থ্য শিক্ষা ও ই পি আই এর উপর একদিনের অবহিতকরনসভা		২৪	২৪
১৬।	খাদ্যে আর্সেনিক সনাক্তকরণের জন্য কিট সহ মেশিন সংগ্রহ		০	০
১৭।	কমিউনিটি ক্লিনিকে হাতলবিহীন প্লাস্টিকের চেয়ার সরবরাহ		৫২	৫২
১৮।	রোগী পরিবহণের জন্য ভ্যান সরবরাহ		০	০

৩.৫.২ উপজেলা পরিবার পরিকল্পনা কার্যালয়
বার্ষিক পরিকল্পনা (২০২১-২৫)

ক্রঃ নং	কাজের বিবরণ	মোট (লক্ষ টাকা)	সুফল ভোগীদের সংখ্যা (জন)	পরিমাণ
		২০২১-২৫		
১।	পরিবার পরিকল্পনা অস্থায়ী পদ্ধতি সেবা			
২।	স্থায়ী পদ্ধতি সেবা (মহিলা ও পুরুষ)			
৩।	ইমপ্লান্ট প্রয়োগ			
৪।	আইইউডি প্রয়োগ			
৫।	গর্ভবতী পরিচর্যা			
৬।	প্রসব সেবা			
৭।	প্রসবোত্তর সেবা			
৮।	শিশু পরিচর্যা			
৯।	সাধারণ রোগী সেবা			
১০।	গর্ভবতী মায়াদের নিয়ে গর্ভকালীন সেবা, প্রসব সেবা, প্রসবোত্তর সেবা ও পুষ্টি সেবা বিষয়ক একদিনের কর্মশালা			
১১।	বাল্য বিবাহ রোধ ও কিশোর কিশোরীদের প্রজনন স্বাস্থ্য বিষয়ক একদিনের অবহিতকরণ সভা			
১২।	পরিবার পরিকল্পনা পদ্ধতি গ্রহণে পুরুষদের অংশগ্রহণ বৃদ্ধির জন্য এক দিনের কর্মশালা			

৩.৫.৩ উপজেলা কৃষি কর্মকর্তার কার্যালয়
বার্ষিক পরিকল্পনা (২০২১-২৫)

নং	কাজের বিবরণ	সুফলভোগী সংখ্যা	সর্বমোট লক্ষমাত্রা/ সংখ্যা	অর্থ বা সম্পদের সম্ভাব্য উৎস	প্রাক্কলিত ব্যয় (লক্ষ টাকায়)	ত্রৈমাসিক বরাদ্দ(লক্ষ টাকায়) ও লক্ষ মাত্রা বিবরণী							
						জুলাই - সেপ্টেম্বরঃ ২০২১		অক্টোবর - ডিসেম্বরঃ ২০২২		জানুয়ারি - মার্চঃ ২০২৩		এপ্রিল - জুনঃ ২০২৪	
						বরাদ্দকৃত টাকা	লক্ষমাত্রা টাকা	বরাদ্দকৃত টাকা	লক্ষমাত্রা টাকা	বরাদ্দকৃত টাকা	লক্ষমাত্রা টাকা	বরাদ্দকৃত টাকা	লক্ষমাত্রা টাকা
০১	জাতীয় কৃষি প্রযুক্তি প্রকল্প	২৮০০	১০,০০০	উন্নয়ন	২০	-	৬	-	৫	-	৬	-	৩
০২	২য় শস্য বহুমুখীকরণ প্রকল্প	১৫০০	৮,০০০	উন্নয়ন	১৫	-	৫	-	৪	-	৩.৫	-	২.৫
০৩	চাষী পর্যায়ে উন্নতমানের ডাল, তেল ও পেঁয়াজ বীজ উৎপাদন, সংরক্ষণ ও বিতরণ কর্মসূচী।	১০০	৫০০	রাজস্ব	৪	-	০.৫	-	২	-	১	-	০.৫
০৪	চাষী পর্যায়ে উন্নতমানের ধান, গম ও পাট বীজ উৎপাদন, সংরক্ষণ ও বিতরণ কর্মসূচী।	১০০০	১০,০০০	রাজস্ব	৬	-	১.৫	-	২.৫	-	১	-	১
০৫	এসআরএসপিডিএস প্রকল্প	১০০০	২৫০০	উন্নয়ন	২	-	১	-	-	-	১	-	-
০৬	উপকূলীয় এলাকার সাতটি জেলায় লবনাক্ত ও পতিত জমিতে কৃষি সম্প্রসারণ কর্মসূচী।	১০০	১০০০	রাজস্ব	৪	-	২	-	-	-	১.৫	-	০.৫
সর্বমোট =					৫১								
					(মাত্র একান্ন লক্ষ টাকা)								

৩.৫.৪ উপজেলা প্রাণি সম্পদ দপ্তর
বার্ষিক পরিকল্পনা (২০২১-২৫)

ক্রঃ নং	কাজের বিবরণ	মোট (লক্ষ টাকা)	সুফলভোগীদের সংখ্যা (জন)	পরিমাণ
১	গবাদী পশুর চিকিৎসা	১২	১০০০০	১২০০০
২	হাঁস-মুরগীর চিকিৎসা	০৮	৮০০০	৪০০০০
৩	গবাদী পশুর টিকা	১৮	৬৫০০	১৮০০০
৪	হাঁস-মুরগীর টিকা	৭	১০০০০	২০০০০০
৫	কৃত্রিম প্রজজন	১৫	১৫০০০	১৫০০
৬	ঘাস চাষ সম্প্রসারণ	৭	২০০	২০
৭	প্রশিক্ষণ	২০	৬০০০	৪০
৮	কসাইখানা স্থাপন	৪০	২০০০	৪
৯	পোন্ডি ওয়েট মার্কেট তৈরী	৬০	২০০০	২
১০	গবাদীপশু কৃমি মুক্তকরণ	১৬	৩০০০	১৪
১১	স্প্রে কার্যক্রম	৫	৪০০০	৫
১২	লাইভস্টক ভিলেজ তৈরী	১৪	৫০০	১৪
মোট=		২২২ লক্ষ	৬৭২০০ জন	২৭১৫৯৯ টাকা

৩.৫.৫ উপজেলা সমাজসেবা কার্যালয়
বার্ষিক পরিকল্পনা (২০২১-২৫)

ক্রঃ নং	কাজের বিবরণ	মোট (লক্ষ টাকা)	২০২১-২৫	
			সুফলভোগীদের সংখ্যা (জন)	পরিমাণ
১	বয়স্ক ভাতা কার্যক্রম	৩,৬৩,৪৫,৬০০/-	৭৫৭২জন	মাসিক ৪০০/-
২	অসচ্ছল প্রতিবন্ধী ভাতা	৬৪,২০,০০০/-	১০৭০ জন	মাসিক ৫০০/-
৩	মুক্তিযোদ্ধা সম্মানী ভাতা	২,৬৫,৮০,০০০/-	৪৪৩জন	মাসিক ৫০০০/-
৪	শেচ্ছাসেবী প্রতিষ্ঠান	১,২০,০০০/-	৭টি	একালীন অনুদান
৫	বিধবা ও স্বামী পরিত্যক্তা দুঃস্থ মহিলাদের ভাতা কার্যক্রম	১,০১,৫২,০০০/-	২১১৫জন	মাসিক ৪০০/-
৬	নিবন্ধীকৃত শেচ্ছাসেবী প্রতিষ্ঠান (এতিমখানা)	১,৮০,০০০/-	১৫ জন	মাসিক ১০০০/-
৭	প্রতিবন্ধী শিক্ষার্থীদের জন্য শিক্ষা উপবৃত্তি কর্মসূচী	৪,০৭,৪০০/-	৮৩জন	প্রাথমিক : ৩০০/- মাধ্যমিক : ৪৫০/- উচ্চ মাধ্যমিক : ৬০০/- উচ্চতর স্নাতক : ১০০০/-
৮	ক্ষুদ্রঋণদান কর্মসূচী (আরএসএস)	৬৬,৬৭,২৫৫/-	১৪২৯জন	-
৯	এসিডদগ্ধ মহিলা ও শারীরিক প্রতিবন্ধীদের পনুর্বাসন সংক্রান্ত	১৪,৭৪,৭৮৭/-	১১৭জন	-
১০	পনুর্বাসন আশ্রয়ন	২,৯৮,০০০/-	৩৭ জন	-
১১	পলী মাতৃকেন্দ্র	-	-	-
১২	আর,এস,এস-১২ ও অন্যান্য ক্ষুদ্র ঋণ	-	-	-
মোট		৮,৮৬,৪৫০৪২/-	১২৮৮৮ জন	-

৩.৫.৬ উপজেলা যুব উন্নয়ন অফিস
বার্ষিক পরিকল্পনা (২০২১-২৫)

ক্রঃ নং	কাজের বিবরণ	মোট (লক্ষ টাকা)	সুফল ভোগীদের সংখ্যা (জন)	পরিমাণ
১।	বেকার যুব/যুব মহিলাদের আত্মকর্মসংস্থান মূলক প্রশিক্ষণ।	১,৬৪৮০০	২৮০ জন	-
২।	যুব ঋণ বিতরণ	৩৮,৪০,০০০	৩৮৪ জন	-
৩।	আত্মকর্মে উদ্বুদ্ধ করণ	-	১৯৬ জন	-

৪।	যুব সংগঠনের তালিকা ভুক্তি	-	৬৩জন	০৩টি
	মোট	৪০,৪৮০০	৯২৩ জন	০৩টি

**৩.৫.৭ পল্লী উন্নয়ন অফিস
বার্ষিক পরিকল্পনা (২০২১-২৫)**

ক্রঃ নং	কাজের বিবরণ	সংখ্যা/জন/লক্ষ টাকায়
১	সমিতি গঠন	
২	সদস্য ভর্তি	
৩	শেয়ার জমা	
৪	সঞ্চয় জমা	
৫	কর্জ (ঋণ) বিতরণ	
৬	কর্জ (ঋণ) গ্রহনকৃত সদস্য	
৭	কর্জ (ঋণ) আদায়	
৮	প্রশিক্ষন প্রদান (সমবায় ব্যবস্থাপনা,নারী নেতৃত্বের বিকাশ ও আইজিএ ভিত্তিক)	

**৩.৫.৮ উপজেলা মহিলা বিষয়ক কর্মকর্তার কার্যালয়
বার্ষিক পরিকল্পনা (২০২১-২৫)**

ক্রমিক নং	কাজের বিবরণ	মোট (লক্ষ টাকা)	সুফল ভোগীদের সংখ্যা (জন)	পরিমান
১।	দরিদ্র মার জন্য মাতৃত্বকাল ভাতা			
২।	ভি জি ডি কর্মসূচী			
৩।	মহিলা প্রশিক্ষন কেন্দ্র			
৪।	যৌতুক,বাল্য বিবাহ প্রতিরোধ,পারিবারিক সহিংসতা আইন,ইভটিজিং ও নারীপাচার প্রতিরোধ সামাজিক সচেতনতার জন্য উদ্বুদ্ধকরন সভা			
৫।	নারী ও শিশু নির্যাতন প্রতিরোধ কার্যক্রম			
৬।	বেসরকারি স্বেচ্ছাসেবী মহিলা সংগঠন			
৭।	মহিলাদের আত্মকর্মসংস্থানের জন্য ঋণ কর্মসূচী			

চতুর্থ অংশ : উপজেলা পরিষদের সম্পদ মানচিত্র

সম্পদ মানচিত্র

সম্পদের উৎস ৪ ডুমুরিয়া উপজেলা উন্নয়ন প্রকল্প বাস্তবায়নে যে সকল উৎস হতে সম্পদ আহরন করা হবে তা নিম্নরূপ :

- ১। পরিষদ উন্নয়ন সহায়তা তহবিল;
- ২। রাজস্ব উদ্বৃত্ত;
- ৩। উপজেলা পরিষদে হস্তান্তরিত বিভাগের প্রকল্পের উৎস;
- ৪। প্রকল্প বাস্তবায়ন স্থানীয় বিত্তশালী ব্যক্তিদের অনুদান;
- ৫। ভূমি উন্নয়ন কর;
- ৬। সম্পত্তি হস্তান্তর করের ১%;
- ৭। কাবিখা ও কাবিটা;
- ৮। দাতা সংস্থার অনুদান;
- ৯। বেসরকারী সংস্থার অনুদান;
- ১০। অন্যান্য।

ছাতক উপজেলা পর্যায়ে বিভিন্ন ব্যাংকের কর্মকান্ড

বাংলাদেশ কৃষি ব্যাংক, জাউয়া বাজার শাখা, সুনামগঞ্জ।

ব্যাংক/আর্থিক প্রতিষ্ঠানের নাম	একাউন্ট সংখ্যা	মোট সঞ্চয়	ঋণ বিতরণ	খাত ওয়ারী ভবিষ্যৎ ঋণ পরিকল্পনা
বাংলাদেশ কৃষি ব্যাংক জাউয়া বাজার শাখা	৪৫৭৩	১৭৮০৫৪	২২০৫৭	আগামী ৩০.০৬.১৪ইং এর মধ্যে ১২৫.০০ লক্ষ টাকা আমানত সংগ্রহ ও ১১১.০০ লক্ষ টাকা ঋণ বিতরণের লক্ষ্যমাত্রা রয়েছে।
	মোট			

উপজেলার ২০২১-২০২৫ সালের ব্যাংকের উন্নয়নমূলক কর্মকান্ড (লক্ষ টাকায়)

ব্যাংক/আর্থিক প্রতিষ্ঠানের নাম	খাতওয়ারী ঋণের বিবরণ			বাজেট (টাকা)
	খাত	সংখ্যা	পরিমাণ	
বাংলাদেশ কৃষি ব্যাংক, জাউয়া বাজার	শস্য	৪৯	১৫.১৮	
	মৎস্য	৬	৩.৬০	
	অশস্য	১৪	৯.২০	
	মোট	৬৯	২৭.৯৮	

কর্মসংস্থান ব্যাংক ছাতক শাখার তথ্যাদি

ব্যাংক/আর্থিক প্রতিষ্ঠানের নাম	একাউন্ট সংখ্যা	মোট সঞ্চয়	ঋণ বিতরণ	খাত ওয়ারী ভবিষ্যৎ ঋণ পরিকল্পনা
কর্মসংস্থান ব্যাংক,	৩২৪টি	৫১০ হাজার	৭৫ লক্ষ	-

ছাতক শাখা				
	-	-	-	-

ইসলামী ব্যাংক বাংলাদেশ লিমিটেড

ব্যাংক/আর্থিক প্রতিষ্ঠানের নাম	একাউন্ট সংখ্যা	মোট সঞ্চয়	ঋণ বিতরণ	খাত ওয়ারী ভবিষ্যৎ ঋণ পরিকল্পনা
ইসলামী ব্যাংক বাংলাদেশ লিমিটেড, ছাতক শাখা	২৩২৭৭	১০১ কোটি	৫০ কোটি	---
	-	-	-	-

ছাতক উপজেলায় ২০২১-২০২৫ সালের ইসলামী ব্যাংকের উন্নয়নমূলক কর্মকান্ড।

ব্যাংক/আর্থিক প্রতিষ্ঠানের নাম	উন্নয়নমূলক কর্মকান্ড সমূহ		বাজেট (টাকা)
ইসলামী ব্যাংক বাংলাদেশ লিমিটেড, ছাতক শাখা	শীত বস্ত্র বিতরণ	টাকার অংক	১১.০০ লক্ষ
	৪০০ পিস কম্বল	২.০০ লক্ষ	
	৪০০ পিস চাদর	১.০০ লক্ষ	
	৪০০ পিস সুয়েটার	২.০০ লক্ষ	
	রমজানের তোহফা :		
	পরিবার ১৩০টি	৩.০০ লক্ষ	
	শিক্ষা বৃত্তি প্রদান	১.০০ লক্ষ	

মোট= ৯.০০ লক্ষ

রূপালী ব্যাংক, ছাতক শাখা।

(পরিমাণ লক্ষ টাকা)

ক্রমিক নং	অর্থ বছর	আমানত		ঋণ		সম্ভাব্য		নীট মুনাফা
		হিসাব সংখ্যা	পরিমাণ	হিসাব সংখ্যা	পরিমাণ	মোট আয়	মোট ব্যয়	
১	২০২১-২০২৫	৩,৮৭০	১৫১৫.৪৮	৩০১	১৭১.৩৪	২৭.০৫	২০.৬২	৬.৪৩
মোট	২০২১-২০২৫	৩,৮৭০	১৫১৫.৪৮	৩০১	১৭১.৩৪	২৭.০৫	২০.৬২	৬.৪৩

ক্রমিক নং	অর্থ বছর	আমানত		ঋণ		সম্ভাব্য		নীট মুনাফা (লক্ষ টাকায়)
		হিসাব সংখ্যা	পরিমাণ	হিসাব সংখ্যা	পরিমাণ	মোট আয়	মোট ব্যয়	
১	২০২১-২০২৫	৪০০০	১৮০০.০০	৩০০	২০০.০০	১২০.০০	৭০.০০	৩০.০০
২	২০২১-২০২৫	৪৫০০	২০০০.০০	৩০০	২৫০.০০	১৫০.৫৫	১০০.০০	৫০.০০
৩	২০২১-২০২৫	৫০০০	২৩০০.০০	৩০০	৩০০.০০	১৭০.০০	১০০.০০	৭০.০০
৪	২০২১-২০২৫	৫৫০০	২৭০০.০০	৩০০	৪০০.০০	২০০.০০	১২০.০০	৮০.০০
	মোট							

সোনালী ব্যাংক লিঃ, ছাতক শাখা।

(পরিমাণ লক্ষ টাকা)

ক্রমিক নং	অর্থ বছর	আমানত		ঋণ		সম্ভাব্য		নীট মুনাফা
		হিসাব সংখ্যা	পরিমাণ	হিসাব সংখ্যা	পরিমাণ	মোট আয়	মোট ব্যয়	
১	২০২১-২০২৫	১১০০০	৫৫০০.০০	২৩০০	১২.০০	৩৫০.০০	২০০.০০	১৫০.০০

মোট	২০২১-২০২৫	১১০০০	৫৫০০.০০	২৩০০	১২.০০	৩৫০.০০	২০০.০০	১৫০.০০
ক্রমিক নং	অর্থ বছর	আমানত		ঋণ		সম্ভাব্য		নীট মুনাফা
		হিসাব সংখ্যা	পরিমাণ	হিসাব সংখ্যা	পরিমাণ	মোট আয়	মোট ব্যয়	
১	২০২১-২০২৫	১১০০০	৫৫০০.০০	২৩০০	১২.০০	৩৫০.০০	২০০.০০	১৫০.০০
২	২০২১-২০২৫	১২১২০	৬০৬০	২৪১০	১৩.৫০	৩৯০.০০	২২৫.০০	১৬৫.০০
৩	২০২২-২০২৩	১২২৮০	৬৬৭০	২৫৫০	১৫.০০	৪৪০.০০	২৪০.০০	২.০০
৪	২০২৩-২০২৪	১২৪০০	৭৩৪০	২৭০০	১৬.৭০	৪৯০.০০	২৭০.০০	২.২০

ক্রমিক নং	অর্থ বছর	আমানত		ঋণ		সম্ভাব্য		নীট মুনাফা
		হিসাব সংখ্যা	পরিমাণ	হিসাব সংখ্যা	পরিমাণ	মোট আয়	মোট ব্যয়	
১	২০২১-২০২৫							
মোট								
ক্রমিক নং	অর্থ বছর	আমানত		ঋণ		সম্ভাব্য		নীট মুনাফা
		হিসাব সংখ্যা	পরিমাণ	হিসাব সংখ্যা	পরিমাণ	মোট আয়	মোট ব্যয়	
১	২০২১-২০২২							
২	২০২২-২০২৩							
৩	২০২৩-২০২৪							
৪	২০২৪-২০২৫							
	মোট							

ছতাক উপজেলার বেসরকারী সংস্থার কার্যক্রম (এনজিও) সমূহঃ

স্যানফ্রেড ওয়েলফেয়ার ফাউন্ডেশন, ছাতক, সুনামগঞ্জ।

ক্রমিক নং	কাজের বিবরণ	সুফলের ধরণ	অর্থ/সম্পদের উৎস	কাজের পরিমাণ (একক)	কাজের মোট ব্যয় (লক্ষ টাকা)	উপকার ভোগীদের সংখ্যা (জন)	পরিমাণ	কাজের মোট ব্যয় (লক্ষ টাকা)	উপকারভোগী সংখ্যা (জন)
০১	ঋণ দান কর্মসূচী	ঋণের মাধ্যমে প্রকল্পে বিনোয়োগ করে আর্থিকভাবে সাবলম্বী হওয়া।	সংস্থার নিজস্ব তহবিল/ সদস্যদের জমাকৃত সঞ্চয়, PKSF	৫ হাজার থেকে ১লক্ষ টাকা পর্যন্ত	২০২১-২০২২			২০২২-২০১২	
					১.২০ কোটি	৯৫৭ জন	৯৮%	১.৩ কোটি	৯৯৫ জন
০২	ঋণ বীমা	সদস্যদেরকে মৃত্যুকালীন বীমা প্রদান	সংস্থার নিজস্ব তহবিল	বীমা অনুযায়ী প্রাপ্য	৭০ হাজার টাকা	০৯ জন	১০০%	৮৫ হাজার	১০ জন
০৩	সৌর বিদ্যুৎ কর্মসূচী	প্রত্যন্ত অঞ্চলে বিদ্যুৎ সুবিধা পৌছে দেওয়া	সংস্থার নিজস্ব তহবিল	২০ ওয়াট সিস্টেম থেকে ১২০ ওয়াট সিস্টেম	-	-	-	-	-
	মোট =				১,২০,৭০,০০০	৯৬৬ জন		১,৩০,৮৫,০০০	১০০৫ জন

স্যানফ্রেড ওয়েলফেয়ার ফাউন্ডেশন, ছাতক, সুনামগঞ্জ- এর পঞ্চবার্ষিক পরিকল্পনা

ক্রঃ নং	কাজের বিবরণ	মোট (লক্ষ টাকা)	সুফল ভোগীদের সংখ্যা (জন)	পরিমাণ	মোট (লক্ষ টাকা)	সুফল ভোগীদের সংখ্যা (জন)	পরিমাণ	মোট (লক্ষ টাকা)	সুফল ভোগীদের সংখ্যা (জন)	পরিমাণ	মোট (লক্ষ টাকা)	সুফল ভোগীদের সংখ্যা (জন)
		২০২১-২০২২			২০২২-২০২৩			২০২৩-২০২৪			২০২৪-২০১৫	
০১	ঋণ দান কর্মসূচী	১.৪০ কোটি	১০৫০জন	৯৮%	১.৬ কোটি	১১০০জন	৯৮%	১.৯ কোটি	১২০০	৯৯%	২.২০ কোটি	১৩০০জন
০২	ঋণ বীমা	৮৫ হাজার	১১ জন	১০০%	৯৫ হাজার	১২ জন	১০০%	১.৫ লক্ষ	১৫ জন	১০০%	১.১০ লক্ষ	১৫ জন
০৩	সৌর বিদ্যুৎ	-	-	-	৬০ লক্ষ	২০০ জন	৯০%	৮৫ লক্ষ	৪০০ জন	৯৩%	৯০ লক্ষ	৬০০জন
	মোট	১,৪০,৮৫,০০০	১০৬১	-	২,২০,৯৫,০০০	১৩১২	-	২,৭৬,৫০,০০০	১৬১৫	-	৩,১১,১০,০০০	১৯১০জন

=										
---	--	--	--	--	--	--	--	--	--	--

বুরো বাংলাদেশ, ছাতক, সুনামগঞ্জ।

ক্রমিক নং	কাজের বিবরণ	সুফলের ধরণ	অর্থ/সম্পদের উৎস	কাজের পরিমাণ (একক)	কাজের মোট ব্যয় (লক্ষ টাকা)	উপকার ভোগীদের সংখ্যা (জন)	পরিমাণ	কাজের মোট ব্যয় (লক্ষ টাকা)	উপকার সংখ্যা
					২০২২-২০২৩			২০১১-২০	
০১	ঋণ দান কর্মসূচী	ঋণ গ্রহণ করে আর্থিকভাবে স্বাবলম্বী হওয়া	সংস্থার নিজস্ব তহবিল/ব্যাংক / সদস্যদের জমাকৃত সঞ্চয়	১ হাজার টাকা থেকে ৩লক্ষ টাকা পর্যন্ত ঋণ প্রদান	১.৩৫ কোটি টাকা	১০০১ জন	৯৫%	১.৮০ কোটি টাকা	১৩৩
০২	ঋণ বীমা	সদস্যদেরকে মৃত্যুকালীন বীমা প্রদান	সংস্থার নিজস্ব তহবিল	বীমা অনুযায়ী প্রাপ্য	৮০ হাজার টাকা	১০ জন	১০০%	১লক্ষ টাকা	১৫
০৩	রেমিট্যান্স সেবা	জনগণ রেমিট্যান্সের মাধ্যমে টাকা গ্রহণ করে	প্রাইম ব্যাংক, এবি ব্যাংক, ব্যাংক এশিয়া	রেমিট্যান্স অনুযায়ী প্রদান	৩ লক্ষ টাকা	৪০ জন	১০০%	৩লক্ষ ৩৪ হাজার টাকা	৪২
	মোট =				১,৩৮,৮০,০০০	১০৫১ জন		১,৮৪,৩৪,০০০	১৩৯

বুরো বাংলাদেশ, ছাতক, সুনামগঞ্জ- এর পঞ্চবার্ষিক পরিকল্পনা

ক্রঃ নং	কাজের বিবরণ	মোট (লক্ষ টাকা)	সুফল ভোগীদের সংখ্যা (জন)	পরিমাণ	মোট (লক্ষ টাকা)	সুফল ভোগীদের সংখ্যা (জন)	পরিমাণ	মোট (লক্ষ টাকা)	সুফল ভোগীদের সংখ্যা (জন)	পরিমাণ	মোট (লক্ষ টাকা)	সুফল ভোগীদের সংখ্যা (জন)
		২০২১-২০২২			২০২২-২০২৩			২০২৩-২০২৪			২০১৫-২০	
০১	ঋণ দান কর্মসূচী	২.২৫ কোটি টাকা	১৬৬৭জন	৯৭%	২.৭০ কোটি টাকা	২০০০জন	৯৮%	৩.১৫ কোটি টাকা	২৩৩৩ জন	৯৮%	৩.৬০ কোটি টাকা	২৫
০২	ঋণ বীমা	১লক্ষ টাকা	৯ জন	১০০%	২লক্ষ টাকা	১৫ জন	১০০%	২লক্ষ টাকা	১৮ জন	১০০%	১লক্ষ ৫০হাজার	১২
০৩	রেমিট্যান্স সেবা	৪লক্ষ ১৭ হাজার	৪২ জন	১০০%	৫লক্ষ টাকা	৫০ জন	১০০%	৫লক্ষ টাকা	৫০ জন	১০০%	৫লক্ষ ২০ হাজার টাকা	৫৫
	মোট =	২,৩০,১৭০০০	১৭১৮		২,৭৭,০০,০০০	২০৬৫		৩,২২,০০,০০০	২৪০১		৩,৬৬,৭০,০০০	২৭

আশা-ছাতক অঞ্চল, সুনামগঞ্জ।

ক্রঃ নং	কাজের বিবরণ	সুফলের ধরন	অর্থ/ সম্পদের উৎস	কাজের পরিমাণ (একক)	কাজের মোট ব্যয়(লক্ষ টাকা)	উপকার ভোগীদের সংখ্যা (জন)	পরিমা ন	কাজের মোট ব্যয়(লক্ষ টাকা)	উপকার ভোগীদের সংখ্যা (জন)	পরিমা ন
					২০২২-২০২৩			২০২৩-২০২৪		
০১	ঋণ দান কর্মসূচী	ঋণের মাধ্যমে প্রকল্পে বিনিয়োগ করে আর্থিক ভাবে সাবলম্বী হওয়া	সংস্থার নিজস্ব তহবিল/ সদস্যদের জমাকৃত সঞ্চয়।	৮ হাজার টাকা থেকে ৩ লক্ষ টাকা পর্যন্ত ঋণ প্রদান।	৫.৫৫ কোটি টাকা	৪২৫২ জন	৯৫%	৭.৩১ কোটি টাকা	৪৭২০ জন	৯৬%
২	চিকিৎসা সহায়তা	সদস্যদেরকে জটিল রোগের চিকিৎসা অনুদান	সংস্থার নিজস্ব তহবিল	২ হাজার থেকে ৫ হাজার টাকা পর্যন্ত।	৮০ হাজার টাকা	২০ জন	১০০ %	৮০ হাজার টাকা	২০ জন	১০০%
৩	ঋণ বীমা	সদস্যদেরকে মৃত্যুকালীন বীমা প্রদান	সংস্থার নিজস্ব তহবিল	বীমা অনুযায়ী প্রাপ্য	৭৫ হাজার টাকা	১৫ জন	১০০ %	৮৫ হাজার টাকা	১৭ জন	১০০%
৪	প্রাথমিক শিক্ষা শক্তিশালী করন	শিশু শ্রেণী থেকে ২য় শ্রেণী পর্যন্ত পাঠদান	সংস্থার নিজস্ব তহবিল	১৫ টি শিক্ষা কেন্দ্রে পাঠদান (প্রতি শিক্ষা কেন্দ্রে ২৫ জন ছাত্র/ছাত্রী)	২.১২ লক্ষ	৩৭৫ জন	১০০ %	২.৩২ লক্ষ	৩৭৫ জন	১০০%

সানক্রেন্ড ছাতক, সুনামগঞ্জ- এর পঞ্চবার্ষিক পরিকল্পনা

ক্রঃ নং-	কাজের বিবরণ	মোট (লক্ষ টাকা)	সুফল ভোগীদের সংখ্যা (জন)	পরিমাণ	মোট (লক্ষ টাকা)	সুফল ভোগীদের সংখ্যা (জন)	পরিমাণ	মোট (লক্ষ টাকা)	সুফল ভোগীদের সংখ্যা (জন)	পরিমাণ	মোট (লক্ষ টাকা)	সুফল ভোগীদের সংখ্যা (জন)	পরিমাণ	মোট (লক্ষ টাকা)
		২০২২-২০২৩			২০২৩-২০২৪			২০২৪-২০২৫			২০২৫-২০২৬			
১	ঋণ দান কর্মসূচী	৭.৮০ কোটি	৪৭৮০ জন	৯৭%	৮.০২কোটি	৫১৫০ জন	৯৮%	৮.৩০ কোটি	৫২৩০ জন	৯৮%	৮.৬০ কোটি	৫৩৫০ জন	৯৮%	৯.০০ কোটি
২	চিকিৎসা সহায়তা	৮০হাজার টাকা	২০ জন	১০০%	৮০হাজার টাকা	২০ জন	১০০%	৮০হাজার টাকা	২০ জন	১০০%	৮০হাজার টাকা	২০ জন	১০০%	৮০হাজার টাকা
৩	ঋণ বীমা	৮৫ হাজার টাকা	১৫জন	১০০%	৮০হাজার টাকা	১৫জন	১০০%	৮৫হাজার টাকা	১৭জন	১০০%	৮৫হাজার টাকা	১৫জন	১০০%	৮০হাজার টাকা
৪	প্রাথমিক শিক্ষা শক্তিশালী করণ	২.৭৫ লক্ষ	৩৭৫ জন	১০০%	৩.০০ লক্ষ	৩৭৫ জন	১০০%	৩.২৫ লক্ষ	৩৭৫ জন	১০০%	৩.৫০ লক্ষ	৩৭৫ জন	১০০%	৩.৭৫ লক্ষ

বন্ধন

ম্যালেরিয়া নিয়ন্ত্রন কর্মসূচী
ছাতক, সুনামগঞ্জ।

ক্রম নং	কাজের বিবরণ	সুফলের ধরন	অর্পেও উৎস	কাজের পরিমাণ (একক)	কাজের মোট ব্যয় (লক্ষ টাকা)	উপকার ভোগীদের সংখ্যা (জন)	পরিমাণ	কাজের মোট ব্যয় (লক্ষ টাকা)	উপকার ভোগীদের সংখ্যা (জন)	পরিমাণ
				২০২২-২০২৩			২০২৩-২০২৪			
			গে-বাল ফান্ড							
১.	কীটনাশকযুক্ত মশারী বিতরণ	মশা বাহিত রোগ থেকে সুরক্ষা		কীটনাশকযুক্ত মশারী বিতরণ=৪১০০০ টি	২৩,১২৬১৯	৩০,০০০ জন	কীটনাশকযুক্ত মশারী বিতরণ=৩০,০০০ টি	২৩,৬৯৯৮৯	১১,০০০ জন	কীটনাশকযুক্ত মশারী বিতরণ=১১,০০০ টি
২	কীটনাশকযুক্ত মশারীচুবানো	মশা বাহিত রোগ থেকে সুরক্ষা		কীটনামকে মশারী চুবানো=৫৩,৮৮টি		৫২,৩৪৪ জন	কীটনামকে মশারী চুবানো=৫২,৩৪৪ টি		-	-
৩	ম্যালেরিয়ার চিকিৎসা প্রদান	বিনামূল্যে ম্যালেরিয়ার চিকিৎসা প্রদান		ম্যালেরিয়ার চিকিৎসা প্রদান=৮৩৯		৭৬ জন	ম্যালেরিয়ার চিকিৎসা প্রদান=৭৬		১৫ জন	ম্যালেরিয়ার চিকিৎসা প্রদান=১৫
৪	জনগনকে ম্যালেরিয়ার বিষয়ে সচেতন করা	জনগনকে ম্যালেরিয়ার বিষয়ে সচেতন করা		ইউসি সর্ববয়স্ক = ৪০ অফাডপপু সর্ববয়স্ক = ১০ চড়চষথৎ গ্যেবধগেবৎ = ২৩ ঋডুশষৎ = ২৩ ঠরষধমব ফডুপগডুৎ ডুংরবহঃধঃগডুৎ = ০২		১৪২৫ জন	ইউসি সর্ববয়স্ক = ৪ অফাডপপু সর্ববয়স্ক = ১ চড়চষথৎ গ্যেবধগেবৎ = ২ ঋডুশষৎ = ২ ঠরষধমব ফডুপগডুৎ ডুংরবহঃধঃগডুৎ = ০১		১৪০৪ জন	ইউসি সর্ববয়স্ক = ৪ অফাডপপু সর্ববয়স্ক = ১ চড়চষথৎ গ্যেবধগেবৎ = ২ ঋডুশষৎ = ২

বন্ধন, ম্যালেরিয়া নিয়ন্ত্রন কর্মসূচী, ছাতক, সুনামগঞ্জ এর পঞ্চবার্ষিক পরিকল্পনা।

ক্রম নং	কাজের বিবরণ	মোট (লক্ষ টাকা)	সুফল ভোগীদের সংখ্যা (জন)	পরিমাণ	মোট (লক্ষ টাকা)	সুফল ভোগীদের সংখ্যা (জন)	পরিমাণ	মোট (লক্ষ টাকা)
		২০২২-২০২৩			২০২৩-২০২৪			
১	কীটনাশকমুক্ত মশারী বিতরণ	২৮,৩১৯ ৫৪	৩০,০০০ জন	কীটনাশকমুক্ত মশারী বিতরণ=১১,০০০টি	৩৪,০৯,৭ ৮০	৫,৫০০ জন	কীটনাশকমুক্ত মশারী বিতরণ=৫,৫০০ টি	৩৪,০৯,৭৮০
২	কীটনাশকমুক্ত মশারীচুবানো		-	-		২৩৮৫৮ জন	কীটনামকে মশারী চুবানো=২৩,৮৫৮ টি	
৩	ম্যালেরিয়ার চিকিৎসা প্রদান		সকল ম্যালেরিয়া আক্রান্ত রোগীকে চিকিৎসা প্রদান	সকল ম্যালেরিয়া আক্রান্ত রোগীকে চিকিৎসা প্রদান		সকল ম্যালেরিয়া আক্রান্ত রোগীকে চিকিৎসা প্রদান	সকল ম্যালেরিয়া আক্রান্ত রোগীকে চিকিৎসা প্রদান	
৪	জনগনকে ম্যালেরিয়ার বিষয়ে সচেতন করা		১৬০০ জন	ইঙ্গিত সর্বগ্রহণ = ৪ অফাডপথপু সর্বগ্রহণ = ১ চডুটমথৎ য়েবধঃ = ২ ঋডমশ ংডহম = ২ ঠরষধমব ফডপঃডং ডংরবহঃধঃডং = ০১		১৬০০ জন	ইঙ্গিত সর্বগ্রহণ = ৪ অফাডপথপু সর্বগ্রহণ = ১ চডুটমথৎ য়েবধঃ = ২ ঋডমশ ংডহম = ২ ঠরষধমব ফডপঃডং ডংরবহঃধঃডং = ০১	

ব্র্যাক স্বাস্থ্য পুষ্টি ও জনসংখ্যা কর্মসূচী ছাতক, সুনামগঞ্জ।

ক্রমিক নং	কাজের বিবরণ	সুফলের ধরন	অর্থ/সম্পদের উৎস	কাজের পরিমাণ (একক)	কাজের মোট ব্যয় (লক্ষ টাকা)	উপকার ভোগীদের সংখ্যা (জন)	পরিমাণ	কাজের মোট ব্যয় (লক্ষ টাকা)	উপকার ভোগীদের সংখ্যা (জন)	পরিমাণ
					২০২২-২০২৩			২০২৩-২০২৪		
০১	টিবি রোগীর চিকিৎসা	সেবা	ব্র্যাক	১০০%	১৬৮০০০	৮৪০	১৩০%	১৯৪২০০	৯৭১	১৩০%
০২	টিবি রোগীর পরীক্ষা	সেবা	ব্র্যাক	১০০%	৩১৬০০০	৫১৬০	১১০%	৩৭৮৫০০	৭৫৭০	১২০%
	মোট			১০০%	৪৮৪০০০	৬০০০	১২০%	৫৭২৭০০	৮৫৪১	১২৫%

ব্র্যাক স্বাস্থ্য পুষ্টি, ছাতক, সুনামগঞ্জ-এর পঞ্চবার্ষিক পরিকল্পনা।

ক্রমিক নং	কাজের বিবরণ	মোট (লক্ষ টাকা)	সুফল ভোগীদের সংখ্যা (জন)	পরিমাণ	মোট (লক্ষ টাকা)	সুফল ভোগীদের সংখ্যা (জন)	পরিমাণ	মোট (লক্ষ টাকা)	সুফল ভোগীদের সংখ্যা (জন)	পরিমাণ	মোট (লক্ষ টাকা)	সুফল ভোগীদের সংখ্যা (জন)
		২০২২-২০২৩			২০২৩-২০২৪			২০২৪-২০২৫			২০২৫-২০২৬	
০১	টিবি রোগীর চিকিৎসা	২১৮৮০	১০৯৪	১২০%	৩০০০০	১১০০	১৩০%	৩০০০০	১১০০	১৩০%	৩০০০০	১১৫০
		০		%	০			০		%	০	
০২	টিবি রোগীর পরীক্ষা	১৭৬৪৯	৫৮৮৩	১৩০%	৫৬০০	২০০০০	১৩০%	২০০০০	৫৮০০	১৩০%	২১০০০	৫৯০০
		০		%		০		০		%	০	

ফ্রেন্ডস ইন ভিলেজ ডেভেলপমেন্ট বাংলাদেশ (এফআইভিডিবি)
এমএনএইচআই প্রজেক্ট

	মোট (লক্ষ টাকা)	সুফলভোগীদের সংখ্যা (জন)	পরিমান	মোট (লক্ষ টাকা)	সুফলভোগীদের সংখ্যা (জন)	পরিমান	মোট (লক্ষ টাকা)	সুফলভোগীদের সংখ্যা (জন)	পরি মান	মোট (লক্ষ টাকা)	সুফলে ভোগী দের সংখ্যা (জন)	পরিমান	মোট (লক্ষ টাকা)
	২০২২-২০২৩			২০২৩-২০২৪			২০২৪-২০২৫			২০২৫-২০২৬			
কল্প রণ	২০,০০০	-		০	০	০	০	০	০	০	০	০	০
শন অন MNHI মিউনিটি ক্লিনিক পারেশন ফর সাহোঁর্ট গ্রুপ)	-	-	-	২০,৪০০	গর্ভবতী মা, নবজাতক শিশু ও কমিউনিটি সাহোঁর্ট গ্রুপ	-	-	-	-	-	-	-	-
শন ফর ই/পি টিভ	-	-	-	১০,৪০০	গর্ভবতী মা, নবজাতক শিশু ও ইউনিয়নের মহিলা সদস্য	-	-	-	-	-	-	-	-
MNHI কমিটি	-	-	-	২৬,০০০	গর্ভবতী মা, নবজাতক শিশু ও MNHI কমিটি মিটিং	-	২৬,০০০	গর্ভবতী মা, নবজাতক শিশু ও MNHI কমিটি মিটিং	-	-	-	-	-
সিসি রিভিউ	-	-	-	১০,২০০	গর্ভবতী মা, নবজাতক শিশু ও কমিউনিটি ক্লিনিক ,কমিউনিটি গ্রুপ	-	-	-	-	-	-	-	-
গ্রুপের ট্রেনিং	-	-	-	৬,৪০০	গর্ভবতী মা, নবজাতক শিশু ও,কমিউনিটি গ্রুপ	-	৭,২০০	গর্ভবতী মা, নবজাতক শিশু ও,কমিউনিটি গ্রুপ	-	-	-	-	-
সাহোঁর্ট গ্রুপের ক সভা	-	-	-	১৫,৩০০	গর্ভবতী মা, নবজাতক শিশু ও কমিউনিটি সাহোঁর্ট গ্রুপ	-	-	-	-	-	-	-	-
ক্যাম্পেইন	-	-	-	২৬,০০০	গর্ভবতী মা	-	-	-	-	-	-	-	-

ছাতক , সুনামগঞ্জ- এর পঞ্চবার্ষিক পরিকল্পনা

- প্রকল্পের মেয়াদ ২৫ এপ্রিল ২০২২ খি: থেকে ২৪ এপ্রিল ২০২৫ খি: পর্যন্ত।

সিলেট যুব একাডেমী, ঐ ওঠ / অওউবা প্রতিরোধে অত্যাবশ্যকীয় স্বাস্থ্য সেবা , ছাতক, সুনামগঞ্জ এর
পঞ্চবার্ষিকি পরিকল্পনা।

কাজের বিবরণ	সুফলের ধরণ	অর্থ /সম্পদের উৎস	কাজের পরিমাণ (একক)	কাজের মোট ব্যয় (লক্ষ টাকা)	উপকারভোগীদের সংখ্যা (জন)	পরিমাণ	কাজের মোট ব্যয় (লক্ষ টাকা)	উপকারভোগীদের সংখ্যা (জন)
				২০২২-২০২৩			২০২৩-২০২৪	
*শিশু স্বাস্থ্য সেবা	দরিদ্র/ হতদরিদ্র জনসাধারণ স্বল্প মূল্যে/ বিনা মূল্যে সেবা গ্রহণের মাধ্যমে শারীরিক, মানসিক ও অর্থিকভাবে লাভবান হচ্ছে।	টবাক্স ও উ/এউই	১	৩,৪৮,৫০১.০০	৪,৫৬৭	-	৩,৭৬,৩৮২.০০	৪,৩৫৩
*মাতৃস্বাস্থ্য সেবা			১	৩,৪৮,৫০১.০০	৩,০৩৭	-	৩,৭৬,৩৮২.০০	৩,৯৭৯
*পরিবার পরিকল্পনার পদ্ধতির সেবা			১	৩,৪৮,৫০১.০০	২,৬৮৭	-	৩,৭৬,৩৮২.০০	২,৯১৪
*অন্যান্য সেবা			১	৩,৪৮,৫০১.০০	১৬,১৮৬	-	৩,৭৬,৩৮২.০০	১৫,৫৮২
*ল্যাবরেটরি পরীক্ষা			১	৩,৪৮,৫০১.০০	২,৫৩২	-	৩,৭৬,৩৮২.০০	৪,০৫৫
মোট=			৫	১৭,৪২,৫০৬.০০	২৯,০০৯	-	১৮,৮১,৯১০.০০	৩০,৮৮৩

১নং ইসলামপুর ইউনিয়ন পরিষদ

উপজেলা: ছাতক, জেলা: সুনামগঞ্জ।

২০২১-২০২২ হইতে ২০২৪-২০২৫ অর্থ বছর এর পঞ্চবার্ষিকী পরিকল্পনা।

আয় (সম্ভাব্য)					
খাতের নাম	অর্থ বছর ২০২১-২০২২	অর্থ বছর ২০২২-২০২৩	অর্থ বছর ২০২৩-২০২৪	অর্থ বছর ২০২৪-২০২৫	অর্থ বছর ২০২৫-২০২৬
ক. রাজস্ব আয়					
১. নিজস্ব উৎস ইউ.পি কর, রেট ও ফি					
২. কর আদায়	৫,৭০,০০০.০০	৫,২৫,০০০.০০	৫,২৫,০০০.০০	৫,২৫,০০০.০০	৬,০০,০০০.০০
৩. পরিষদ কর্তৃক লাইসেন্স ও পারমিট ফি	১,০০,০০০.০০	১,৫০,০০০.০০	১,৬০,০০০.০০	১,৭৫,০০০.০০	২,০০,০০০.০০
৪. ইজারা	১,৪০,০০০.০০	২,৫০,০০০.০০	৩,০০,০০০.০০	৩,২০,০০০.০০	৩,৫০,০০০.০০
৫. যানবাহন	৮০,০০০.০০	৮০,০০০.০০	৮০,০০০.০০	৮০,০০০.০০	৮০,০০০.০০
৬. সম্পত্তি/ব্যবসা	০.০০	৬০,০০০.০০	৬০,০০০.০০	৬৫,০০০.০০	৭০,০০০.০০
খ. উন্নয়ন আয়					
১. এলজিএসপি	১৩,৩০,০০০.০০	১৪,৮৭,৯৪৯.০০	১৬,৫০,০০০.০০	২০,৫০,০০০.০ ০	২৪,০০,০০০.০০
২. এডিপি	১০,০০,০০০.০০	১৬,০০,০০০.০০	২০,০০,০০০.০০	২৫,০০,০০০.০ ০	৩০,০০,০০০.০০
৩. কাবিখা	৯,০০,০০০.০০	৯,০০,০০০.০০	১১,৫০,০০০.০০	১২,০০,০০০.০ ০	১৩,০০,০০০.০০
৪. টিআর	৮,৫০,০০০.০০	৯,০০,০০০.০০	৯,৭৫,০০০.০০	১১,০০,০০০.০ ০	১১,৫০,০০০.০০
৫. দরিদ্র কর্ম সংস্থান	১৬,০০,০০০.০০	৩৫,০০,০০০.০০	৩৭,০০,০০০.০০	৩৯,০০,০০০.০ ০	৪১,০০,০০০.০০
গ. সংস্থাপন কাজে সরকারি অনুদান	৪,৭১,০০০.০০	৪,৭১,০০০.০০	৪,৭১,০০০.০০	৪,৭১,০০০.০০	৪,৭১,০০০.০০
ঘ. ভূমি হস্তান্তর কর ১%	২,৫০,০০০.০০	৩,৪৭,২০০.০০	৪,৫০,০০০.০০	৫,০০,০০০.০০	৫,০০,০০০.০০
ঙ. স্থানীয় সরকার প্রতিষ্ঠান সূত্রে	১৫,০০,০০০.০০	২৫,০০,০০০.০০	৩৫,০০,০০০.০০	১৭,৫০০,০০০. ০০	১৭,৫০০,০০০.০ ০
মোট	৮৭,৯১,০০০.০০	১,২৭,৭১,১৪৯.০ ০	১,৫০,২১,০০০.০০	৩,০৩,৮৬,০০০. ০০	৩,১৭,২১,০০০.০ ০

১নং ইসলামপুর ইউনিয়ন পরিষদ

উপজেলা: ছাতক, জেলা: সুনামগঞ্জ।

২০২১-২০২২ হইতে ২০২৫-২০২৬ অর্থ বছর এর পঞ্চবার্ষিকী পরিকল্পনা।

ব্যয় (সম্ভাব্য)					
খাতের নাম	অর্থ বছর ২০২১-২০২২	অর্থ বছর ২০২২-২০২৩	অর্থ বছর ২০২৩-২০২৪	অর্থ বছর ২০২৪- ২০২৫	অর্থ বছর ২০২৫-২০২৬
সংস্থাপন ব্যয়					
ক. চেয়ারম্যান ও সদস্যদের সম্মানী	৩,৩০,০০০.০০	৩,৩০,০০০.০০	৩,৩০,০০০.০০	৩,৩০,০০০. ০০	৩,৩০,০০০.০০
খ. কর্মকর্তা ও কর্মচারীদের বেতন, ভাতা	৯,০৭,৭০০.০০	৯,০৭,৭০০.০০	৯,০৭,৭০০.০০	৯,০৭,৭০০. ০০	৯,০৭,৭০০.০০
গ. কর আদায় কমিশন	৮০,০০০.০০	১,০০,০০০.০০	১,০০,০০০.০০	১,০০,০০০. ০০	১,১০,০০০.০০
ঘ. বিদ্যুৎ বিল	৩৫,০০০.০০	২৫,০০০.০০	৩৫,০০০.০০	৩৫,০০০.০ ০	৩৫,০০০.০০
ঙ. আপ্যায়ন ব্যয়	২০,০০০.০০	৩০,০০০.০০	৩৫,০০০.০০	৪০,০০০.০ ০	৪০,০০০.০০
চ. আসবাবপত্র ক্রয়	১০,০০০.০০	৫০,০০০.০০	২,৫০,০০০.০০	২,০০,০০০. ০০	১,০০,০০০.০০
ছ. যাতায়াত	২০,০০০.০০	৩৫,০০০.০০	৩৫,০০০.০০	৫০,০০০.০ ০	৫০,০০০.০০
জ. জন্ম নিবন্ধন	১০,০০০.০০	৬০,০০০.০০	১০,০০০.০০	১০,০০০.০ ০	১০,০০০.০০
ঝ. যানবাহন ক্রয়	০.০০	০.০০	৩,০০,০০০.০০	০.০০	০.০০
ঞ. সংবাদপত্র, ডাক ও তার	৫,০০০.০০	১৫,০০০.০০	৩০,০০০.০০	৩৫,০০০.০ ০	৩৫,০০০.০০
ট. প্রিন্টিং এবং স্টেশনারী	২৫,০০০.০০	৫০,০০০.০০	১,০০,০০০.০০	১,৫০,০০০. ০০	৫০,০০০.০০
উন্নয়ন ব্যয়	.০০	.০০	.০০	.০০	.০০
ক. রাস্তা নির্মাণ ও মেরামত	৫০,০০,০০০.০০	৭৫,০০,০০০.০০	৯৫,০০,০০০.০০	২,৪৫,০০,০ ০০.০০	২,৭৫,০০,০০০. ০০
খ. কৃষি উন্নয়ন	১,০০,০০০.০০	১১,৪৫,০০০.০০	৬,৫০,০০০.০০	১১,৫০,০০০. ০০	২,০০,০০০.০০

গ. স্বাস্থ্য, পানি ও স্যানিটেশন	১৬,৫০,০০০.০০	১৮,৫০,০০০.০০	২১,৫০,০০০.০০	১৭,০০,০০ ০.০০	১২,০০,০০০.০ ০
ঘ. গৃহ নির্মাণ ও মেরামত	৫০,০০০.০০	৩,১০,০০০.০০	৫,০০,০০০.০০	৫,০০,০০০. ০০	৫,০০,০০০.০০
মোট=	৮২,৪২,৭০০.০০	১,২৪,০৭,৭০০.০০	১,৪৯,৩২,৭০০.০০	২,৯৭,০৭,৭ ০০.০০	৩,১০,৬৭,৭০০

ছাতক উপজেলার পঞ্চ-বার্ষিকী পরিকল্পনা বইয়ের জন্য প্রয়োজনীয় তথ্যাদি
ইউনিয়নের নাম : ইসলামপুর , উপজেলা : ছাতক, জেলা : সুনামগঞ্জ ।

ক্রমিক নং	বিভিন্ন উন্নয়ন মূলক প্রকল্পের তথ্যাদি	২০২১-২০২৫ অর্থ বছর	মন্তব্য
০১	কাবিখা	ক. জামুরা হতে রহমতপুর রাস্তায় মাটি ভরাট । খ. বনগাঁও মাদ্রাসা হতে ঢালারপাড় নতুন বসিড্ড পর্যন্ত রাস্তা নির্মাণ । গ. মোলচাপাড়া পাকা রাস্তা হতে একাবরের বাড়ি পর্যন্ত রাস্তা মাটি ভরাট । ঘ. বৈশাকান্দি হেলালের বাড়ি হতে মসজিদ পর্যন্ত মাটি ভরাট । ঙ. ইসলামপুর উচ্চ বিদ্যালয় মাঠে মাটি ভরাট । চ. গোয়ালগাঁও নতুন মসজিদ হতে প্রাথমিক বিদ্যালয় পর্যন্ত রাস্তায় মাটি ভরাট ।	
০২	টিআর	ক. বনগাঁও পূর্বপাড়া মসজিদ উন্নয়ন । খ. নোয়াগাঁও জামে মসজিদ উন্নয়ন । গ. ছড়ারপাড় জামে মসজিদ উন্নয়ন । ঘ. নিয়ামতপুর জামে মসজিদ উন্নয়ন । ঙ. রহমতপুর জামে মসজিদ উন্নয়ন । চ. গনেশপুর পুরাতন জামে মসজিদ উন্নয়ন । ছ. আলুঘাট জামে মসজিদ উন্নয়ন । জ. রহমতপুর উত্তরপাড়া জামে মসজিদ উন্নয়ন । ঝ. গোয়ালগাঁও জামে মসজিদ উন্নয়ন । ঞ. ইসলামপুর ঈদগাহের উন্নয়ন ।	
০৩	কাটা রাস্তা	ক. রাসনগর প্রাথমিক বিদ্যালয় রাস্তা উন্নয়ন । খ. রহমতপুর বাজারের বেড়ীবাঁধ নির্মাণ । গ. নোয়াগাঁও ঈদগাহ হতে গ্রাম পর্যন্ত রাস্তা মাটি ভরাট । ঘ. উত্তর হাদাচাঁনপুর ও বাবনগাঁও গ্রামের রাস্তায় মাটি ভরাট । ঙ. নোয়াকুট ও বৈশাকান্দি বাহাদুরপুর গ্রামের রাস্তায় মাটি ভরাট । চ. হাদাচাঁনপুর ও পাণ্ডব গ্রামের নদীরপাড় রাস্তা মেরামত । ছ. রহমতপুর আব্দুল হেকিম চেয়ারম্যান এর বাড়ি হতে বাজার পর্যন্ত রাস্তায় মাটি ভরাট । জ. মাদ্রাসা বাজার হইতে রহমতপুর জামুরা সড়ক পর্যন্ত রাস্তায় মাটি ভরাট ।	
০৪	পাকা রাস্তা	ক. মৌলভীগাঁও রাস্তা পাকা করণ ।	

	<p>খ. কুচবাড়ি প্রাথমিক বিদ্যালয় রাস্তা পাকা করণ।</p> <p>গ. মধ্য গনেশপুর ঈদগাহের সম্মুখে কালভার্ট ও সংযোগ সড়ক নির্মাণ।</p> <p>ঘ. ইসলামপুর উচ্চ বিদ্যালয় ও অরুণ দাসের বাড়ির সম্মুখ হতে কালভার্ট পর্যন্ত ড্রেন নির্মাণ।</p> <p>ঙ. ছড়ারপাড় রমান উদ্দিনের বাড়ি হতে মসজিদ পর্যন্ত রাস্তা পাকা করণও পানি নিষ্কাশনের পাইপ স্থাপন।</p> <p>চ. গোয়ালগাঁও গ্রামের পূর্ব দক্ষিণ রাস্তায় কালভার্ট নির্মাণ।</p> <p>ছ. ইসলামপুর গ্রামের রাস্তা পাকা করণ।</p> <p>জ. রহমতপুর নয়া বাজার রাস্তায় কালভার্ট নির্মাণ।</p> <p>ঝ. আলমপুর হইতে নাসিমপুর বাজার পর্যন্ত রাস্তা পাকা করণ।</p> <p>ঞ. কুমারদানী গ্রামের রাস্তায় কালভার্ট নির্মাণ।</p> <p>ট. বৈশাকান্দি-বাহাদুরপুর গ্রামের রাস্তায় কালভার্ট নির্মাণ।</p>	
--	--	--

ছাতক উপজেলার পঞ্চ-বার্ষিকী পরিকল্পনা বইয়ের জন্য প্রয়োজনীয় তথ্যাদি

ইউনিয়নের নাম : ইসলামপুর , উপজেলা : ছাতক, জেলা : সুনামগঞ্জ।

ক্রমিক নং	বিভিন্ন উন্নয়ন মূলক প্রকল্পের তথ্যাদি	২০২১-২০২৫ অর্থ বছর	মন্তব্য
০৪	পাকা রাস্তা	<p>ঠ. উত্তর গনেশপুর পাকা রাস্তা প্রশস্ত করণ ও হালট পর্যন্ত রাস্তা পাকা করণ।</p> <p>ড. বাহাদুরপুর আল-জালাল মহিলা মাদ্রাসা হতে উত্তর গনেশপুর হালট পর্যন্ত রাস্তা পাকা করণ।</p> <p>ঢ. কুচবাড়ি দক্ষিণ জামে মসজিদের রাস্তা পাকা করণ।</p>	
০৫	স্কুল/প্রতিষ্ঠান	<p>ক. সৈদাবাদ প্রাথমিক বিদ্যালয় উন্নয়ন।</p> <p>খ. বাহাদুরপুর আল-জালাল মহিলা মাদ্রাসা উন্নয়ন।</p> <p>গ. বৈশাকান্দি কওমী মাদ্রাসা উন্নয়ন (টিনের চাল)</p> <p>ঘ. রহমতপুর মাদানিয়া মাদ্রাসা উন্নয়ন।</p> <p>ঙ. মোলচাপাড়া কওমী মাদ্রাসার ল্যাট্রিন নির্মাণ।</p> <p>চ. ছনবাড়ি বাজার মুক্তিযোদ্ধা কার্যালয় সংস্কার।</p> <p>ছ. কুমারদানী মাদ্রাসা উন্নয়ন।</p>	
০৬	নলকূপ	<p>ক. বাহাদুরপুর আল-জালাল মহিলা মাদ্রাসা প্রাঙ্গনে নলকূপ স্থাপন।</p> <p>খ. বিজিবি নোয়াকুট ক্যাম্পে নলকূপ স্থাপন।</p> <p>গ. গাংপাড় নোয়াকুট মসজিদের সম্মুখে নলকূপ স্থাপন।</p> <p>ঘ. মাদ্রাসা বাজার জামে মসজিদে নলকূপ স্থাপন।</p> <p>ঙ. লুভিয়া জামে মসজিদের সম্মুখে রিং টিউবওয়েল স্থাপন।</p> <p>চ. ইসলাম বাজার কমিউনিটি ক্লিনিকে রিং টিউবওয়েল স্থাপন।</p> <p>ছ. ইউনিয়নের বিভিন্ন উপকার ভোগীদের বাড়ির সম্মুখে ৩২টি নলকূপ স্থাপন।</p>	

ছাতক উপজেলার পঞ্চ-বার্ষিকী পরিকল্পনা বইয়ের জন্য প্রয়োজনীয় তথ্যাদি
ইউনিয়নের নাম : ইসলামপুর , উপজেলা : ছাতক, জেলা : সুনামগঞ্জ ।

ক্রমিক নং	বিভিন্ন উন্নয়ন মূলক প্রকল্পের তথ্যাদি	২০২১-২০২৫ অর্থ বছর	মন্ড ব্য
০১	কাবিখা	ক. ইসলামপুর প্রাথমিক বিদ্যালয় মাঠে মাটি ভরাট ও ফিরিজ মিয়ার বাড়ি পর্যন্দ্র রাস্তা নির্মাণ । খ. বৈশাকান্দি বাহাদুরপুর হতে করিমপুর পর্যন্দ্র রাস্তা মাটি ভরাট । গ. গনেশপুর খেয়াঘাট হইতে ঈদগাহ পর্যন্দ্র রাস্তা নির্মাণ ।	
০২	টিআর	ক. পূর্ব রহমতপুর জামে মসজিদ উন্নয়ন । খ. আলমপুর জামে মসজিদ উন্নয়ন । গ. করিমপুর জামে মসজিদ উন্নয়ন । ঘ. বৈশাকান্দি জামে মসজিদ উন্নয়ন । ঙ. জৈন্দ্রপুর মসজিদ ও মক্তব উন্নয়ন । চ. এমদাদ নগর জামে মসজিদ উন্নয়ন । ছ. বাবনগাঁও জামে মসজিদ উন্নয়ন । জ. পাণ্ডব জামে মসজিদ ও মক্তব উন্নয়ন । ঝ. বাহাদুরপুর জামে মসজিদ ও মক্তব উন্নয়ন ।	
০৩	কাটা রাস্তা	ক. কাজিরগাঁও বেরিবান্দি নির্মাণ ও আলমপুর রাস্তা উন্নয়ন ।	

		<p>খ. সৈদাবাদ হইতে রহমতপুর রাস্তায় মাটি ভরাট ।</p> <p>গ. বনগাঁও আঃ নুরের বাড়ি হইতে মাদ্রাসায় রাস্তা ও মাওঃ করিম উদ্দিনের বাড়ি হতে পাকা সড়ক পর্যন্ত রাস্তায় মাটি ভরাট ।</p> <p>ঘ. কুচবাড়ি রহিম উদ্দিনের বাড়ি হতে পীরসাব বাড়ি পর্যন্ত রাস্তায় মাটি ভরাট ।</p> <p>ঙ. গোয়ালগাঁও সমর মিয়ার বাড়ি হতে কুতুব মেম্বারের বাড়ি পর্যন্ত রাস্তায় মাটি ভরাট ।</p> <p>চ. ইউ.পি সড়ক হতে ছড়ারপাড় গ্রামের সংযোগ সড়ক নির্মাণ ।</p> <p>ছ. বনগাঁও মসজিদ হতে মাদ্রাসার সড়ক পর্যন্ত রাস্তা নির্মাণ ।</p> <p>জ. মোলচাপাড়া মসজিদ হতে বিষ্ণুর বাড়ি পর্যন্ত রাস্তায় মাটি ভরাট ।</p> <p>ঝ. পাথারীপুর-নোয়াগাঁও সংযোগ সড়কে মাটি ভরাট ।</p> <p>ঞ. এমদাদ নগর গ্রাম হতে নদীর পাড় পর্যন্ত রাস্তায় মাটি ভরাট ।</p> <p>ট. লুভিয়া প্রাথমিক বিদ্যালয় রাস্তা নির্মাণ ও দারগাখালী রাস্তায় মাটি ভরাট ।</p> <p>ঠ. বড়জুম কবরস্থান ও মাদ্রাসা বাজারের মধ্যবর্তী রাস্তা নির্মাণ ।</p> <p>ড. উত্তর গনেশপুর হালটে মাটি ভরাট ।</p>	
০৪	পাকা রাস্তা	<p>ক. পাথারীপুর গ্রামের রাস্তা পাকা করণ ।</p> <p>খ. ছনবাড়ি হতে বাগানবাড়ি রাস্তায় কালভার্ট নির্মাণ ।</p> <p>গ. রতনপুর গ্রামের রাস্তায় কালভার্ট নির্মাণ ।</p> <p>ঘ. বৈশাকান্দি বাহাদুরপুর গ্রামের রাস্তায় কালভার্ট নির্মাণ ।</p> <p>ঙ. বাহাদুরপুর বড় হালটের রাস্তা পাকা করণ ও ব্রীক ওয়ার্ক ।</p> <p>চ. বাহাদুরপুর হালটের উত্তর প্রান্তে ফুটব্রীজ নির্মাণ ।</p> <p>ছ. ইসলামপুর জামুরা সড়কে পাকা বণ্টক স্থাপন ।</p> <p>জ. পাণ্ডব গ্রামের সিদ্দিকের বাড়ির সম্মুখে কালভার্ট নির্মাণ ।</p> <p>ঝ. রহমতপুর গ্রামের রাস্তা পাকা করণ ।</p> <p>ঞ. দক্ষিণ গনেশপুর মড়ল বাড়ির রাস্তা পাকা করণ ।</p> <p>ট. নোয়াগাঁও ফুট ব্রীজের পূর্ব প্রান্তে সিডি নির্মাণ ।</p>	

ছাতক উপজেলার পঞ্চ-বার্ষিকী পরিকল্পনা বইয়ের জন্য প্রয়োজনীয় তথ্যাদি
ইউনিয়নের নাম : ইসলামপুর , উপজেলা : ছাতক, জেলা : সুনামগঞ্জ ।

ক্রমিক নং	বিভিন্ন উন্নয়ন মূলক প্রকল্পের তথ্যাদি	২০২১-২০২৫ অর্থ বছর	মন্ড ব্য
০৪	পাকা রাস্তা	<p>ঠ. বড়জুম কবরস্থানের প্রধান গেইট নির্মাণ ।</p> <p>ড. ইউ.পি ভবনের সম্মুখে গেইট ও বাউন্ডারী ওয়াল নির্মাণ ।</p>	
০৫	স্কুল/প্রতিষ্ঠান	<p>ক. গনেশপুর প্রাথমিক বিদ্যালয় মাঠে মাটি ভরাট ।</p> <p>খ. ইসলামপুর উচ্চ বিদ্যালয় মাঠে মাটি ভরাট ।</p>	
০৬	নলকূপ	<p>ক. ইসলামপুর উচ্চ বিদ্যালয় প্রাঙ্গনে নলকূপ স্থাপন ।</p> <p>খ. ইউনিয়ন পরিষদ কমপেণ্ডক্স প্রাঙ্গনে নলকূপ স্থাপন ।</p> <p>গ. ইউনিয়নের বিভিন্ন উপকার ভোগীদের বাড়িতে নলকূপ স্থাপন ৩০টি ।</p>	

ছাতক উপজেলার পঞ্চ-বার্ষিকী পরিকল্পনা বইয়ের জন্য প্রয়োজনীয় তথ্যাদি

ইউনিয়নের নাম : ইসলামপুর , উপজেলা : ছাতক, জেলা : সুনামগঞ্জ ।

ক্রমিক নং	বিভিন্ন উন্নয়ন মূলক প্রকল্পের তথ্যাদি	২০২১-২০২৫ অর্থ বছর	মন্ড ব্য
০১	কাবিখা	ক. বঙ্গটিলা-জামুরা সংযোগ সড়ক নির্মাণ । খ. রহমতপুর জামে মসজিদ হতে পাকা সড়ক পর্যন্ত রাস্তা নির্মাণ । গ. লামার সৈদাবাদ হতে উপরের সৈদাবাদ পর্যন্ত রাস্তায় মাটি ভরাট । ঘ. মৌলভীগাঁও প্রাইমারী শিক্ষা প্রতিষ্ঠানের ভূমিতে মাটি ভরাট ।	
০২	টিআর	ক. ইউনিয়ন পরিষদের সড়ক উন্নয়ন ও সংস্কার । খ. বাহাদুরপুর মহিলা মাদ্রাসা সংলগ্ন মক্তব উন্নয়ন । গ. বাবনগাঁও জামে মসজিদ উন্নয়ন । ঘ. চৈকিন্তা খেলার মাঠ উন্নয়ন । ঙ. কুচবাড়ি জামিল মিয়াব বাড়ির সম্মুখে ঘাট নির্মাণ ।	
০৩	কাঁচা রাস্তা	ক. পান্ডব গ্রামের সিদ্দেক আলীর বাড়ি হতে মূল সড়ক পর্যন্ত রাস্তা নির্মাণ । খ. কুচবাড়ি গ্রাম হইতে নয়াবাড়ি মসজিদ পর্যন্ত রাস্তায় মাটি ভরাট । গ. ইউনিয়ন পরিষদ ভবনের সম্মুখ হতে মাদ্রাসা বাজার পর্যন্ত রাস্তা নির্মাণ । ঘ. খাদিমনগর এঙ্গেল-২ হতে বাবনগাঁও পর্যন্ত রাস্তা নির্মাণ । ঙ. কুমারদানী গ্রামের রাস্তায় মাটি ভরাট ।	
০৪	পাকা রাস্তা	ক. ইউ.পি সড়ক হইতে ছড়ারপাড় সংযোগ রাস্তা পাকা করণ । খ. নোয়াগাঁও ঈদগাহ হতে মসজিদ পর্যন্ত রাস্তা পাকা করণ । গ. বাহাদুরপুর জামে মসজিদ হইতে আল-জালাল মহিলা মাদ্রাসা পর্যন্ত রাস্তা পাকা করণ । ঘ. মৌলভীগাঁও আঃ রহিমের বাড়ি হতে শামছুল ইসলামের বাড়ি পর্যন্ত রাস্তা পাকা করণ । চ. কুচবাড়ি প্রাথমিক বিদ্যালয় পাকা রাস্তা হতে মোশারফ আলীর বাড়ি পর্যন্ত রাস্তা পাকা করণ । ছ. দক্ষিণ গনেশপুর মেজর টুকের পাকা ঘাট নির্মাণ ।	
০৫	স্কুল/প্রতিষ্ঠান	ক. বনগাঁও মাদ্রাসার বাউন্ডারী ওয়াল নির্মাণ । খ. ইসলামপুর উচ্চ বিদ্যালয় ভবন সম্প্রসারণ । গ. মৌলভীগাঁও প্রাইমারী শিক্ষা প্রতিষ্ঠান স্থাপন । ঘ. রহমতপুর নয়া বাজার মাদ্রাসার উন্নয়ন । ঙ. বনগাঁও-রাসনগর শাহী ঈদগাহের বাউন্ডারী ওয়াল নির্মাণ ।	
০৬	নলকূপ	ক. ইউনিয়নের বিভিন্ন শিক্ষা প্রতিষ্ঠানে ও উপকার ভোগীদের মধ্যে নলকূপ স্থাপন	

	৫০টি।	
--	-------	--

ছাতক উপজেলার পঞ্চ-বার্ষিকী পরিকল্পনা বইয়ের জন্য প্রয়োজনীয় তথ্যাদি
ইউনিয়নের নাম : ইসলামপুর , উপজেলা : ছাতক, জেলা : সুনামগঞ্জ।

ক্রমিক নং	বিভিন্ন উন্নয়ন মূলক প্রকল্পের তথ্যাদি	২০২১-২০২৫ অর্থ বছর	মন্ড ব্য
০১	কাবিখা	ক. ইসলামপুর-জামুরা সড়ক হতে মাদ্রাসা বাজার পর্যন্ত রাস্তায় মাটি ভরাট। খ. দারগাখালী গ্রামের রাস্তায় মাটি ভরাট।	
০২	টিআর	ক. খাদিমনগর জামে মসজিদ উন্নয়ন। খ. নোয়াগাঁও কওমী মাদ্রাসা উন্নয়ন। গ. ছড়ারপাড় জালাল মিয়ার বাড়ির পাশে ঘাট নির্মাণ।	
০৩	কাটা রাস্তা	ক. মাদ্রাসা বাজার হইতে পাথারীপুর ও জৈলুপুর্ সংযোগ সড়ক নির্মাণ। খ. ইউ.পি সড়ক হইতে নিয়ামতপুর সংযোগ রাস্তায় মাটি ভরাট। গ. বাহাদুরপুর জামে মসজিদ হইতে গনেশপুর পুরাতন মসজিদ পর্যন্ত রাস্তা নির্মাণ। ঘ. গোয়ালগাঁও হইতে আশুরখাল পর্যন্ত রাস্তায় মাটি ভরাট। ঙ. ছনবাড়ি বাজার হইতে সৈদাবাদ পর্যন্ত রাস্তা পুনঃ নির্মাণ। চ. নিজগাঁও হইতে নদীর পাড় পর্যন্ত রাস্তা নির্মাণ।	
০৪	পাকা রাস্তা	ক. জৈলুপুর্ গ্রামের রাস্তা পাকা করণ। খ. ইসলামপুর প্রাইমারী স্কুলের সম্মুখে পাকাঘাট নির্মাণ। গ. ছড়ারপাড় আনছার উদ্দিনের বাড়ি হতে হাজী আজাদ মিয়ার বাড়ি পর্যন্ত রাস্তা পাকা করণ। ঘ. গনেশপুর খেয়া ঘাটে অটোরিক্সা স্ট্যান্ড নির্মাণ। ঙ. মোলগাপাড়া কবরস্থানের বাউন্ডারী ওয়াল নির্মাণ। চ. কুমারদানী গ্রামের রাস্তা পাকা করণ। ছ. কুচবাড়ি মেইন পাকা রাস্তা হইতে লাল মিয়ার বাড়ি পর্যন্ত রাস্তা পাকা করণ। জ. বনগাঁও মাদ্রাসার সম্মুখের রাস্তা পাকা করণ।	
০৫	স্কুল/প্রতিষ্ঠান	ক. বাহাদুরপুর প্রাথমিক বিদ্যালয় প্রতিষ্ঠা। খ. বনগাঁও পরিবার কল্যাণ কেন্দ্র স্থাপন। গ. ইউনিয়ন কমিউনিটি সেন্টার সংস্কার ও উন্নয়ন।	

০৬	নলকূপ	ক. ইউনিয়নের বিভিন্ন উপকার ভোগীদের মধ্যে নলকূপ স্থাপন ৫০টি।	
----	-------	---	--

ছাতক উপজেলার পঞ্চ-বার্ষিকী পরিকল্পনা বইয়ের জন্য প্রয়োজনীয় তথ্যাদি
ইউনিয়নের নাম : ইসলামপুর , উপজেলা : ছাতক, জেলা : সুনামগঞ্জ।

ক্রমিক নং	বিভিন্ন উন্নয়ন মূলক প্রকল্পের তথ্যাদি	২০২১-২০২৫ অর্থ বছর	মন্ড ব্য
০১	কাবিখা	ক. জৈলুপু-মাদ্রাসা বাজার রাস্তায় মাটি ভরাট। খ. নোয়াগাঁও নতুন মসজিদ হতে ঈদগাহ পর্যন্ত রাস্তা নির্মাণ। গ. পুরান নোয়াকুট হইতে গাংপাড়-নোয়াকুট পর্যন্ত রাস্তায় মাটি ভরাট। ঘ. বৈশাকান্দি প্রাইমারী স্কুল হইতে রাবার ডাম্প বাজার পর্যন্ত রাস্তায় মাটি ভরাট। ঙ. মোলগাড়া কবরস্থানে মাটি ভরাট।	
০২	টিআর	ক. ইসলাম বাজার মাদ্রাসা উন্নয়ন। খ. ছনবাড়ি-নোয়াকুট মাদ্রাসার উন্নয়ন। গ. নোয়াগাঁও মাদ্রাসার উন্নয়ন। ঘ. জামুরা মন্দিরের উন্নয়ন। ঙ. মধ্য গনেশপুর মন্দিরের উন্নয়ন। চ. রাসনগর-ধনীটিলা সংযোগ রাস্তা উন্নয়ন।	
০৩	কাটা রাস্তা	ক. সৈদাবাদ হইতে ইসলাম বাজার পর্যন্ত রাস্তা নির্মাণ। খ. রহমতপুর-মৌলভীরগাঁও সংযোগ রাস্তা নির্মাণ। গ. ছনবাড়ি বাজার হইতে রতনপুর পর্যন্ত বেড়ীবাঁধ ও রাস্তা নির্মাণ। ঘ. গনেশপুর ঈদগাহ হইতে হাজী ইসকান্দর আলীর বাড়ি পর্যন্ত রাস্তা নির্মাণ।	
০৪	পাকা রাস্তা	ক. বাহাদুরপুর হইতে গনেশপুর পুরাতন জামে মসজিদ পর্যন্ত রিং রোড নির্মাণ। খ. ইউ.পি সড়ক হইতে নিয়ামতপুর গ্রামের রাস্তা পাকা করণ। গ. ইউ.পি সড়ক হইতে গোয়ালগাঁও পাকা সড়ক ও ব্রীজ নির্মাণ। ঘ. ইউ.পি সড়ক হইতে মাদ্রাসা বাজার পর্যন্ত পাকা সড়ক ও ব্রীজ নির্মাণ। ঙ. বাবনগাঁও গ্রামের রাস্তা পাকা করণ। চ. হাদাচাঁনপুর গ্রামের রাস্তা পাকা করণ। ছ. ছনবাড়ি বাজার হইতে সৈদাবাদ পর্যন্ত রাস্তা পাকা করণ। জ. গাংপাড়-নোয়াকুট রাস্তা পাকা করণ ও ফুট ব্রীজ নির্মাণ।	
০৫	স্কুল/প্রতিষ্ঠান	ক. ইসলামপুর ইউনিয়নে কলেজ স্থাপন। খ. প্রাণী সম্পদ স্বাস্থ্য উপ-কেন্দ্র স্থাপন।	
০৬	নলকূপ	ক. ইসলামপুর ইউনিয়নে শতভাগ বিশুদ্ধ খাবার পানি নিশ্চিত করণের জন্য প্রয়োজনীয় নলকূপ স্থাপন।	

ছাতক উপজেলার পঞ্চ-বার্ষিকী পরিকল্পনা বইয়ের জন্য প্রয়োজনীয় তথ্যাদি

ইউনিয়নের নাম : ইসলামপুর , উপজেলা : ছাতক, জেলা : সুনামগঞ্জ।

ক্রমিক নং	ভৌত ও অবকাঠামো বিষয়ক তথ্যাদি	মোট সংখ্যা	কাঁচা/আধাকাঁচা বাড়ী/ঘর	দালান কোঠা	পাকা রাস্তা †	কাঁচা রাস্তা	মন্ডব্য
০১	গ্রামের সংখ্যা	৩৩	৪৭৭১	৪০০	৬ কি.মি.	৩০ কি.মি.	
০২	মসজিদ	৫৭	৩	৫৪			
০৩	মন্দির	৪	---	৪			
০৪	হাট বাজার	৭					
০৫	বাস/টেম্পু/রিব্বা স্ট্যান্ড	২					
০৬	ব্যাংক/বীমা	----					
০৭	হাইস্কুল	১					
০৮	প্রাইমারী স্কুল সরকারি/রেজিঃ	১২					
০৯	কলেজ	---					
১০	মাদ্রাসা	৯					
১১	খেলার মাঠ	৩					
১২	সামাজিক প্রতিষ্ঠান ক্লাব, সমিতি ইত্যাদি	১১					
১৩	এনজিও	৯					
১৪	সরকারি প্রতিষ্ঠান	----					
১৫	জলমহাল	৫					

ছাতক ইউনিয়ন পরিষদ

২০২১-২০২২ হইতে ২০২৪-২০২৫ অর্থ বছর এর পঞ্চবার্ষিকী পরিকল্পনা।

উপজেলা: ছাতক, জেলা: সুনামগঞ্জ।

খাতের নাম (আয়)	অর্থ বছর ২০২১-২০২২	অর্থ বছর ২০২২-২০২৩	অর্থ বছর ২০২৩-২০২৪	অর্থ বছর ২০২৪-২০২৫	অর্থ বছর ২০২৫-২০২৬
১	২	৩	৪	৫	৬
প্রারম্ভিক জের	১৫,০০০.০০	১৯,০০০.০০	২০,০০০.০০	২২,০০০.০০	২৫,০০০.০০
হাতে নগদ					
ব্যাংকে জমা					
মোট প্রারম্ভিক জের					
প্রাপ্তি					
কর আদায়	১৮০,০০০.০০	২৪০,০০০.০০	২৮০,০০০.০০	৩০০,০০০.০০	৩২৫,০০০.০০
পরিষদ কর্তৃক লাইসেন্স ও পার্মিট ফিস	৩০,০০০.০০	৩০,০০০.০০	৩৫,০০০.০০	৩৫,০০০.০০	৪০,০০০.০০
প্রত্যয়নপত্র ফি বাবত	৩০,০০০.০০	৩০,০০০.০০	৩৫,০০০.০০	৩৫,০০০.০০	৪০,০০০.০০
অযান্ত্রিক যান বাহনের লাইসেন্স ফিস		২০,০০০.০০	২০,০০০.০০	২০,০০০.০০	২০,০০০.০০
জন্ম নিবন্ধন ফি বাবত	২০,০০০.০০	২০,০০০.০০	২০,০০০.০০	২০,০০০.০০	২০,০০০.০০
সংস্থাপন কাজে সরকারি অনুদান	২১২,৫৫৭.০০	৬৬৮,৬০০.০০	৭০০,০০০.০০	৭৫০,০০০.০০	৮০০,০০০.০০
স্থাবর সম্পত্তি হস্তান্তর ১% অর্থ	১৫০,০০০.০০	২০০,০০০.০০	২২০,০০০.০০	২৫০,০০০.০০	২৬০,০০০.০০
সরকারি সূত্রে অনুদান	১৫০০,০০০.০০	১১০০,০০০.০০	১২০০,০০০.০০	১৩০০,০০০.০০	১৫০০,০০০.০০
স্থানীয় সরকার প্রতিষ্ঠান সূত্রে প্রাপ্তি	৫৯১,০০০.০০	৪০০,০০০.০০	৫০০,০০০.০০	৬০০,০০০.০০	৭০০,০০০.০০

অন্যান্য প্রাপ্তি	৫০০,০০০.০০	১০০০,০০০.০০	১১০০,০০০.০০	১২০০,০০০.০০	১৩০০,০০০.০০
মোট প্রাপ্তি	৩,২২৮,৫৫৭.০০	৩৭২৭,৬০০.০০	৪,১৩০,০০০.০০	৪,৫৩২,০০০.০০	৫,০৩০,০০০.০০

ছাতক ইউনিয়ন পরিষদ

খাতের নাম (ব্যয়)	অর্থ বছর ২০২১-২০২২	অর্থ বছর ২০২২-২০২৩	অর্থ বছর ২০২৩-২০২৪	অর্থ বছর ২০২৪-২০২৫	অর্থ বছর ২০২৫-২০২৬
১	২	৩	৪	৫	৬
সংস্থাপন ব্যয়:					
চেয়ারম্যান ও সদস্যদের সম্মানী	১,৭৪,৩০০.০০	১,৭৪,৩০০.০০	১,৭৪,৩০০.০০	১,৭৪,৩০০.০০	১,৭৪,৩০০.০০
কর্মচারী ও কর্মকর্তাদের বেতন, ভাতা	৫,১২,৭০০.০০	৫,১২,৭০০.০০	৫,১২,৭০০.০০	৫,১২,৭০০.০০	৫,১২,৭০০.০০
কর আদায় বাবদ ব্যয়	৪৮,০০০.০০	৩০,০০০.০০	৩০,০০০.০০	৩০,০০০.০০	৩০,০০০.০০
প্রিন্টিং এবং স্টেশনারী	৬,০০০.০০	৪০,০০০.০০	৪৫,০০০.০০	৪৭,০০০.০০	৫০,০০০.০০
ডাক ও তার		২,০০০.০০	২,৫০০.০০	২,৮০০.০০	৩,০০০.০০
বিদ্যুৎ বিল	৫০,০০০.০০	২৫,০০০.০০	২৮,০০০.০০	৩০,০০০.০০	৩৫,০০০.০০
অফিস রক্ষনাবেক্ষন	১০,০০০.০০	৩৫,০০০.০০	৩৯,০০০.০০	৪৫,০০০.০০	৪৮,০০০.০০
অন্যান্য ব্যয়	১০,০০০.০০	৩০,০০০.০০	৩৫,০০০.০০	৪০,০০০.০০	৪৫,০০০.০০
উন্নয়ন মূলক ব্যয়					
কৃষি প্রকল্প	৫০০০.০০	১০০,০০০.০০	১২০,০০০.০০	১৪০,০০০.০০	১৬০,০০০.০০
স্বাস্থ্য ও পয়ঃ নিষ্কাশন	১০০,০০০.০০	৩০০,০০০.০০	৩২০,০০০.০০	৩৫০,০০০.০০	৩৫০,০০০.০০
রাস্তা নির্মাণ ও মেরামত	১৫০০,০০০.০০	১৮০০,০০০.০০	১৯০০,০০০.০০	২২০০,০০০.০০	২৫০০,০০০.০০
গৃহ নির্মাণ ও মেরামত	৫০,০০০.০০	২০০,০০০.০০	২০০,০০০.০০	২০০,০০০.০০	২০০,০০০.০০
শিক্ষা কর্মসূচী	৪০,০০০.০০	১৫০,০০০.০০	১৬০,০০০.০০	১৭৫,০০০.০০	২০০,০০০.০০
সেচ ও খাল	৫০,০০০.০০	৭০,০০০.০০	৮০,০০০.০০	৯০,০০০.০০	১০০,০০০.০০
অন্যান্য	৬২৭,০০০.০০	২০০,০০০.০০	৪০০,০০০.০০	৪০০,০০০.০০	৪০০,০০০.০০
মোট ব্যয়:	৩১৮৩,০০০.০০	৩৬৬৪,০০০.০০	৪০৪৬,৫০০.০০	৪৪৩৬,৮০০.০০	৪৮০৮,০০০.০০

২০২১-২০২২ হইতে ২০২৪-২০২৫ অর্থ বছর এর পঞ্চবার্ষিকী পরিকল্পনা।

ছাতক উপজেলার পঞ্চ-বার্ষিকী পরিকল্পনা বইয়ের জন্য প্রয়োজনীয় তথ্যাদি

ইউনিয়নের নাম : ছাতক সদর , উপজেলা : ছাতক, জেলা : সুনামগঞ্জ ।

ক্রমিক নং	বিভিন্ন উন্নয়ন মূলক প্রকল্পের তথ্যাদি	২০২১-২০২৫ অর্থ বছর	মন্ড ব্য
০১	কাবিখা	ক. বাউসা সুনামগঞ্জ রাস্তা হইতে আব্দুল আজিজের বাড়ী পর্যন্ত রাস্তা পূর্ণ নির্মাণ । খ. চাইরচিরা রনমঙ্গল রাস্তায় মাটির কাজ । গ. বাউসা বাজার হইতে তৈয়বের বাড়ী পর্যন্ত রাস্তায় মাটির কাজ । ঘ. বড়বাড়ী গ্রামের ভীতরের রাস্তায় মাটির কাজ ।	
০২	টিআর	ক. আন্ধারীগাঁও গ্রামের মেইন রাস্তা হইতে জালালের বাড়ী পর্যন্ত রাস্তায় মাটির কাজ । খ. তীররাই গ্রামের জামে মসজিদের মাঠে মাটি ভরাট । গ. ব্রাহ্মনগাঁও গ্রামের জামে মসজিদের ড্রেইন নির্মাণ । ঘ. বড়বাড়ী মসজিদের উন্নয়ন ।	

ক্রমিক নং	বিভিন্ন উন্নয়ন মূলক প্রকল্পের তথ্যাদি	২০২১-২০২৫ অর্থ বছর	মন্ড ব্য
০১	কাবিখা	ক. বাউসা বাজার রাস্তা হইতে আব্দুর রহিমের বাড়ী পর্যন্ত রাস্তা ভায়া বারিক মিয়ান বাড়ীর রাস্তায় মাটির কাজ । খ. আন্ধারীগাঁও মসজিদের রাস্তায় মাটির কাজ । গ. মধুকোনী হাসির আলীর বাড়ীর রাস্তায় মাটির কাজ । ঘ. মলিগড়কপুর হাইস্কুল চেপটি পর্যন্ত রাস্তায় মাটির কাজ । ঙ. কাজীহাটা পাকা রাস্তা হইতে কাজীহাটা ব্রীজ পর্যন্ত মাটির কাজ ।	
০২	টিআর	ক. আন্ধারীগাঁও মাওলানা সামছুল ইসলামের বাড়ীতে নলকুপ স্থাপন । খ. তীররাই আখড়ার উন্নয়ন । গ. বাউসা খেলার মাঠ উন্নয়ন । ঘ. মলিগড়কপুর পুরান মসজিদ হইতে স্কুলের রাস্তায় মাটি ভরাট ।	

		<p>ঙ. আন্ধারীগাঁও পাকা রাস্তা হইতে ফরিদ মিয়ার বাড়ী পর্যন্ত রাস্তায় মাটির কাজ।</p> <p>চ. ছাতক আমবাড়ী রাস্তা হইতে কড়িরগাঁও জরইর বাড়ী পর্যন্ত রাস্তায় মাটির কাজ।</p> <p>ছ. কাজীহাটা রাস্তায় মাটির কাজ।</p>	
--	--	---	--

ছাতক উপজেলার পঞ্চ-বার্ষিকী পরিকল্পনা বইয়ের জন্য প্রয়োজনীয় তথ্যাদি

ইউনিয়নের নাম : ছাতক সদর , উপজেলা : ছাতক, জেলা : সুনামগঞ্জ।

ক্রমিক নং	বিভিন্ন উন্নয়ন মূলক প্রকল্পের তথ্যাদি	২০২১-২০২৫	মন্ড ব্য
০১	কাবিখা	<p>ক. কান্দিগাঁও বশরের বাড়ী হইতে নজির আলীর বাড়ী পর্যন্ত রাস্তায় মাটির কাজ।</p> <p>খ. শ্যামপাড়া কান্দিগাঁও রাস্তা হইতে তীররাই সুখময় দাসের বাড়ী পর্যন্ত রাস্তায় মাটির কাজ।</p> <p>গ. রনমঙ্গল হাজী তেরা মিয়ার বাড়ী হইতে চাইরচিরা সুদর্শনের বাড়ী পর্যন্ত রাস্তায় মাটির কাজ।</p> <p>ঘ. বাউসা সুন্দর আলীর বাড়ী হইতে উমর আলীর বাড়ী হয়ে গিয়াস উদ্দিনের বাড়ী পর্যন্ত রাস্তায় মাটির কাজ।</p> <p>ঙ. মধুকোনী মুহাম্মদ আলীর বাড়ীর রাস্তায় মাটির কাজ।</p>	
০২	টিআর	<p>ক. ব্রাহ্মনগাঁও জামে মসজিদের সংলগ্ন শামীম আহমদের কবর স্থানে মাটি ভরাট।</p> <p>খ. মলিচকপুর সরকারি প্রাথমিক বিদ্যালয়ের খেলার মাঠ ভরাট।</p> <p>গ. আন্ধারীগাঁও প্রাথমিক বিদ্যালয়ের মাঠে মাটি ভরাট।</p> <p>ঘ. নোয়াগাঁও সরকারি প্রাথমিক বিদ্যালয়ের মাঠে মাটি ভরাট।</p> <p>ঙ. মুক্তিরগাঁও আব্দুস শহিদেদের বাড়ী হইতে কাকুড়া নদীর পাড় পর্যন্ত মাটির কাজ।</p> <p>চ. তীররাই সেলিমের দোকান হইতে তীররাই কমিউনিটি ক্লিনিকের রাস্তা মেরামত।</p> <p>ছ. চাইরচিরা বেড়ীবাধ হইতে হাসন আলীর বাড়ী পর্যন্ত মাটির কাজ।</p> <p>জ. বাউসা এরশাদের বাড়ী হইতে মছিব্বরের বাড়ী পর্যন্ত মাটির কাজ।</p>	

ক্রমিক নং	বিভিন্ন উন্নয়ন মূলক প্রকল্পের তথ্যাদি	২০২১-২০২৫ অর্থ বছর	মন্ড ব্য
--------------	--	--------------------	-------------

০১	কাবিখা	ক. কাজীহাটা ব্রীজ হইতে গয়ার হাওড় পর্যন্ত মাটির কাজ । খ. বাউসা রঞ্জন দাসের বাড়ী হইতে সুকুমার বাবুর বাড়ী হয়ে চাইরচিরা মসজিদ পর্যন্ত রাস্তার মাটির কাজ । গ. মুক্তিরগাঁও মতলিবের বাড়ী হইতে কাকুড়া নদীর পাড় পর্যন্ত রাস্তার মাটির কাজ । ঘ. আমেরতল রাস্তা হইতে আব্দুল আহাদের বাড়ী পর্যন্ত রাস্তার মাটির কাজ । ঙ. মধুকোনী মিনহাজের বাড়ীর রাস্তার মাটির কাজ । চ. বড়বাড়ীর রাস্তার মাটির কাজ ।	
০২	টিআর	ক. ব্রাহ্মনগাঁও সুন্দর আলীর সড়কে মাটির কাজ । খ. মলিচকপুর হাইস্কুলের রাস্তা হইতে আলা মিয়ার বাড়ী পর্যন্ত রাস্তার মাটি ভরাট । গ. কড়িরগাঁও সুবোধ দাসের বাড়ী হইতে ছাতক আমবাড়ী রাস্তার মাটির কাজ । ঘ. কাজীহাটা পশ্চিমপাড়া জামে মসজিদ উন্নয়ন । ঙ. মুক্তিরগাঁও হাওড় এর বেড়ীবাঁধ নির্মাণ চ. শ্যামপাড়া কান্দিগাঁও রাস্তা হইতে মানসী নগর ছমির উদ্দিনের বাড়ী পর্যন্ত রাস্তা মেরামত । ছ. চাইরচিরা পশ্চিমপাড়ায় কৃষ্ণতলায় উন্নয়ন । জ. বাউসা জামে মসজিদে নলকুপ স্থাপন ।	

ছাতক উপজেলার পঞ্চ-বার্ষিকী পরিকল্পনা বইয়ের জন্য প্রয়োজনীয় তথ্যাদি
ইউনিয়নের নাম : ছাতক সদর , উপজেলা : ছাতক, জেলা : সুনামগঞ্জ ।

ক্রমিক নং	বিভিন্ন উন্নয়ন মূলক প্রকল্পের তথ্যাদি	২০২১-২০৫ অর্থ বছর	মস্ ব্য
০১	কাবিখা	ক. আন্ধারীগাঁও গ্রামের পাকা রাস্তা হইতে সামছুল আমীনের বাড়ী পর্যন্ত মাটির কাজ । খ. মুক্তিরগাঁও ব্রীজ হইতে সামছুদ্দিনের বাড়ী পর্যন্ত রাস্তার মাটির কাজ । গ. চাইরচিরা জামে মসজিদ হইতে সফিক আলীর বাড়ী হয়ে বিলাল উদ্দিনের বাড়ী পর্যন্ত মাটির কাজ । ঘ. ছাতক আমবাড়ী রাস্তা হইতে বড়বাড়ী রাস্তার মাটির কাজ । ঙ. তীররাই নতুন মসজিদ হইতে কাকুড়া নদী পর্যন্ত মাটির রাস্তা পূর্ণঃ নির্মাণ ।	
০২	টিআর	ক. ব্রাহ্মনগাঁও আব্দুল আজিজের বাড়ীর রাস্তার মাটির কাজ । খ. মলিচকপুর গ্রামের মসজিদ উন্নয়ন । গ. আন্ধারীগাঁও গ্রামের মোকামের রাস্তার মাটি ভরাট । ঘ. কাজীহাটা পশ্চিমপাড়া জামে মসজিদ হইতে আলী হোসেনের বাড়ী পর্যন্ত মাটির কাজ । ঙ. রাতগাঁও হাওড় এর বেড়ীবাঁধ নির্মাণ । চ. রনমঙ্গল হাফিজিয়া মাদ্রাসার উন্নয়ন । ছ. ছাতক আমবাড়ী রাস্তা হইতে আব্দুস সোবান এর বাড়ী পর্যন্ত মাটির কাজ ।	

ছাতক উপজেলার পঞ্চ-বার্ষিকী পরিকল্পনা বইয়ের জন্য প্রয়োজনীয় তথ্যাদি

ইউনিয়নের নাম : ছাতক সদর , উপজেলা : ছাতক, জেলা : সুনামগঞ্জ।

ক্রমিক নং	ভৌত ও অবকাঠামো বিষয়ক তথ্যাদি	মোট সংখ্যা	কাঁচা/আধাকাঁচা বাড়ী/ঘর	দালান কোঠা	পাকা রাস্তা †	কাঁচা রাস্তা	মন্ড্রব্য
০১	গ্রামরে সংখ্যা	১৯			১১ কি.মি	২৫ কি.মি	
০২	মসজিদ	২৩	-----	২৩			
০৩	মন্দির	০১	-----	০১			
০৪	হাট বাজার	০১					
০৫	বাস/টেম্প/রিফ্লা স্ট্যান্ড	০২					
০৬	ব্যাংক/বীমা	---					
০৭	হাইস্কুল	০১	-----	০১			
০৮	প্রাইমারী স্কুল সরকারি/রেজিঃ	০৭	-----	০৭			
০৯	কলেজ	---					
১০	মাদ্রাসা	০৩	-----	০৩			
১১	খেলার মাঠ	০১					
১২	সামাজিক প্রতিষ্ঠান ক্লাব, সমিতি ইত্যাদি	০৩					
১৩	এজিও	০৫					
১৪	সরকারি প্রতিষ্ঠান	০৩					

ছাতক উপজেলার পঞ্চ-বার্ষিকী পরিকল্পনা বইয়ের জন্য প্রয়োজনীয় তথ্যাদি
ইউনিয়নের নাম : ছাতক সদর , উপজেলা : ছাতক, জেলা : সুনামগঞ্জ।

ক্রমিক নং	বিভিন্ন উন্নয়ন মূলক প্রকল্পের তথ্যাদি	অর্থ বছর ২০২১- ২০২২	অর্থ বছর ২০২২- ২০২৩	অর্থ বছর ২০২৩- ২০২৪	অর্থ বছর ২০২৪- ২০২৫	অর্থ বছর ২০২৫- ২০২৬	মন্তব্য
০১	কাটা রাস্তা	২২ কি.মি (হাল নাগাত) কি.মি)	২ কি.মি সম্ভাব্য	৩ কি.মি সম্ভাব্য	৩.৫ কি.মি সম্ভাব্য	৪ কি.মি সম্ভাব্য	
০২	পাকা রাস্তা (হাল নাগাত কি.মি)	১১ কি.মি	১ কি.মি সম্ভাব্য	১.৫ কি.মি সম্ভাব্য	২ কি.মি সম্ভাব্য	২.৫ কি.মি সম্ভাব্য	
০৩	নলকুপ	২৯৬ টি (হাল নাগাত)	১০টি সম্ভাব্য	১২টি সম্ভাব্য	১৫ টি সম্ভাব্য	২০টি সম্ভাব্য	
০৪	বয়স্ক ভাতা	৩৭১ জন (হাল নাগাত)	৩৭ জন	৪৫ জন	৫০ জন	৬০জন	
০৫	বিধবা ভাতা	১৩৩ টি (হাল নাগাত)	১৩ জন	২০ জন	২৫ জন	৩০ জন	
০৬	ভিজিএফ	১০০০ চলমান					
০৭	ভিজিডি	৬৫ চলমান					
০৮	পশুভাতা	৪৬ জন	৫ জন	১০ জন	১৫ জন	২০ জন	

**নোয়ারাই ইউনিয়ন পরিষদের ২০২১-২২ হইতে ২০২৪-২৫ অর্থ
বছর এর পঞ্চবার্ষিকী পরিকল্পনা বাজেট (আয়)**

খাতের নাম (আয়)	অর্থ বছর ২০২১- ২০২২	অর্থ বছর ২০২২- ২০২৩	অর্থ বছর ২০২৩- ২০২৪	অর্থ বছর ২০২৪- ২০২৫	অর্থ বছর ২০২৫- ২০২৬
০১	০২	০৩	০৪	০৫	০৬
প্রারম্ভিক জেরঃ					
হাতে নগদ	৫০০	৫০০	৫০০	৪০০	৪৫০
ব্যাংকে জমা	২৪৫০০	২০৫০০	৫১০০০	৫১৫০০	৫২৫৫০
মোট প্রারম্ভিক জের:	২৫০০০	২১০০০	৫১৫০০	৫১৯০০	৫৩০০০
প্রাপ্তি:					
কর আদায়	৪৮৫৩০২	৫৮৫৩০২	৪৯০০০০	৪৯০০০০	৪৯০০০০
পরিষদ কর্তৃক লাইসেন্স ও পারমিট ফিস	৩০০০০	৩০০০০	৩০০০০	৩০০০০	৩০০০০
ইজারা বাবদ প্রাপ্তি	৪০০০	৪০০০	৪০০০	৪০০০	৪০০০
অযান্ত্রিক যানবাহনের লাইসেন্স ফিস	৩০০০	৩০০০	৩০০০	৩০০০	৩০০০
সম্পত্তি থেকে আয়	-	-	-	-	-
সংস্থাপন কাজে সরকারী অনুদান	১৮০৫৫০	৩৩৩৫৮০	৩৩৩৫৫০	৩৪০০০০	৩৫০০০০
স্বাবর সম্পত্তি হস্তান্তর ১% অর্থ	৩৫০০০০	৪০০০০০	৪০০০০০	৪০০০০০	৪০০০০০
সরকারি সূত্রে অনুদান	৩৪০০০০০	৩৫০০০০০	৩৫০০০০০	৩৫০০০০০	৩৬০০০০০
সরকারি বর্ধিত খোক বরাদ্দ	১২০০০০০	২০০০০০০	২১০০০০০	২২০০০০০	২৩০০০০০
স্থানীয় সরকার প্রতিষ্ঠান সূত্রে প্রাপ্তি	১৪০০০০০	১৫০০০০০	১৫০০০০০	১৫০০০০০	১৫০০০০০
অন্যান্য প্রাপ্তি	৮০০০০	৬০০০০	৭০০০০	৭০০০০	৮০০০০
মোট প্রাপ্তি	৭১৫৭৮২২	৮৪৪০৮৮২	৮৪৮২০০০	৮৫৮৮৯০০	৮৮১০০০০

**নোয়ারাই ইউনিয়ন পরিষদের ২০২১-২২ হইতে ২০২৪-২৫ অর্থ
বছর এর পঞ্চবার্ষিকী পরিকল্পনা বাজেট (ব্যয়)**

খাতের নাম (আয়)	অর্থ বছর ২০২১- ২০২২	অর্থ বছর ২০২২- ২০২৩	অর্থ বছর ২০২৩- ২০২৪	অর্থ বছর ২০২৪- ২০২৫	অর্থ বছর ২০২৫- ২০২৬
০১	০২	০৩	০৪	০৫	০৬
ব্যয়					
সংস্থাপন ব্যয়					
চেয়ারম্যান ও সদস্যগণের সম্মানী	১৭৪৩০০	৩৩৩০০০	৩৩৩০০০	৩৪০০০০	৩৫০০০০
কর্মচারী ও কর্মকর্তাদের বেতন ভাতা	১৮০৫৫০	৫০৯৪০০	৩৪০০০০	৩৫০০০০	৩৮০০০০
কর আদায় বাবদ ব্যয়	৯৭০৬০	১১৭০৬০	৮৮২০০	৮৮২০০	৮৮২০০
প্রিন্টিং এন্ড স্টেশনারী	২০০০০	৪০০০০	৪০০০০	৫০০০০	৬০০০০
ডাক ও তার	-	৩০০০	৪০০০	৪০০০	৪০০০
বিদ্যুৎ বিল	১০০০০	১২০০০	১৬০০০	২০০০০	২৫০০০
অফিস রক্ষনা বেক্ষন	-	৩০০০০	৩৫০০০	৪০০০০	৫০০০০
অন্যান্য ব্যয়	৮৪০০০	১২০০০০	৮০০০০	১০০০০০	১৮০০০০
উন্নয়ন মূলক ব্যয়	-				
কৃষি প্রকল্প	১০০০০০	২০০০০০	৩০০০০০	৪০০০০০	৪০০০০০
স্বাস্থ্য ও পয়ঃ নিষ্কাশন	১০০০০০	-	৫০০০০০	৫০৭০০০	৫০০০০০
রাস্তা নির্মাণ ও মেরামত	৪১৬৫৪০০	৫৭৭৭২১৮০	৬০০০০০০	৬৮৯৩০০০	৬০০০০০০
গৃহ নির্মাণ ও মেরামত	৩০০০০	৩০০০০	৫০০০০	৬০০০০	৬০০০০
শিক্ষা কর্মসূচী	১০০০০০	৩০০০০০	৩৫০০০০	৪০০০০০	৪০০০০০
সেচ ও খাল	-	১০০০০০	২৫০০০০	২৫০০০০	২০০০০০
অন্যান্য	১২০০০০	৫১৩২২০	৪৭৩০০০	২৮৩০০০	৫৮০০০
মোট ব্যয়:	৭১১৫৯১০	৮৩৭৬৮৬০	৫৪৩০৫০০	৮৫৩৭০০০	৮৭৫৭১০
সমাপনী ব্যয়:	৪১৯৪২	৬৪০২২	৫১৫০০	৫১৯০০	৫৩০০০

ছাতক উপজেলার পঞ্চ-বার্ষিকী পরিকল্পনা বইয়ের জন্য প্রয়োজনীয় তথ্যাদি
ইউনিয়নের নাম : কালারুকা , উপজেলা : ছাতক, জেলা : সুনামগঞ্জ।

ক্রমিক নং	বিভিন্ন উন্নয়ন মূলক প্রকল্পের তথ্যাদি	২০২১-২০২২ অর্থ বছর	মন্ড ব্য
০১	কাবিখা	ক. মুক্তিরগাঁও সুনামফর আলীর বাড়ীর রাস্তা হইতে তাজিরের বাড়ির রাস্তা পূর্ণনির্মাণ খ. রাজাপুর আপতাব আলীর বাড়ির রাস্তা পূর্ণনির্মাণ। গ. চানপুর গ্রামের রাস্তা উন্নয়ন। ঘ. খাড়গাঁও গ্রামের রাস্তায় মাটি ভরাট। ঙ. শিমুলতলা পীরপুর রাস্তায় মাটি ভরাট। চ. খরচা রায়সম্ভ্রুপুর রাস্তায় মাটি ভরাট। ছ. মুক্তিরগাঁও আব্দুল মাওলানার বাড়ির রাস্তায় মাটি ভরাট।	
০২	টিআর	ক. ছিক্কা জামে মসজিদ উন্নয়ন। খ. খালপাড় জামে মসজিদ উন্নয়ন। গ. হরিষপুর ঈদগায় মাটি ভরাট। ঘ. শিমুলতলা মসজিদে মাটি ভরাট। ঙ. উজিরপুর কবরস্থানে মাটি ভরাট। চ. আশ্রয়ন প্রকল্পে মাটি ভরাট।	
০৩	কাটা রাস্তা	ক. দিগলবন্দ মেইন রাস্তা হতে ফরিদ মিয়াব বাড়ি পর্যন্ত রাস্তায় মাটি ভরাট। খ. মাধবপুর মুক্তার আলীর বাড়ি হতে মাজারের রাস্তায় মাটি ভরাট। গ. নজমপুর ছাব্বিরের বাড়ির রাস্তায় মাটি ভরাট। ঘ. গড়গাঁও গ্রামের রাস্তায় মাটি ভরাট। ঙ. খাইড়গাঁও গ্রামের আলমাছ আলীর বাড়ি হতে লম্বাহাটি পর্যন্ত রাস্তায় মাটি ভরাট। চ. নূরুলগাঙ্গাপুর উত্তর পাড়ার ওয়াহিদ মুলগার বাড়ি হতে সমশের আলীর বাড়ি পর্যন্ত রাস্তায় মাটি ভরাট। ছ. খাইড়গাঁও ছাব্বির মাস্টারের বাড়ির রাস্তায় মাটি ভরাট।	
০৪	পাকা রাস্তা	ক. কালারুকা ইউপির রায়ত সিরাজুর রহমানের বাড়ির পশ্চিমের পাকা রাস্তার সম্মুখ হইতে রাস্তা পাকা করণ। খ. বলারপীরপুরের রাস্তা হইতে মামদপুর গ্রামের ইব্রাহীম আলীর বাড়ির সম্মুখ পর্যন্ত রাস্তা পাকা করণ। গ. হরিষপুর ও কলাইখালের পুলের সাইট পূর্ণনির্মাণ।	
০৫	স্কুল/প্রতিষ্ঠান	ক. উজিরপুর সরকারি প্রাথমিক বিদ্যালয় মাঠে মাটি ভরাট। খ. শাহজালাল নিম্ন মাধ্যমিক বিদ্যালয় মাঠে মাটি ভরাট।	
০৬	নলকুপ	ক. মুক্তিরগাঁও গ্রামে দুইটি নলকুপ স্থাপন। খ. ৩নং ওয়ার্ডে তিনটি নলকুপ স্থাপন।	

ছাতক উপজেলার পঞ্চ-বার্ষিকী পরিকল্পনা বইয়ের জন্য প্রয়োজনীয় তথ্যাদি

ইউনিয়নের নাম : কালারস্কা , উপজেলা : ছাতক, জেলা : সুনামগঞ্জ ।

ক্রমিক নং	বিভিন্ন উন্নয়ন মূলক প্রকল্পের তথ্যাদি	২০২২-২০২৩ অর্থ বছর	মস্ভ ব্য
০১	কাবিখা	ক. হরিষপুর নয়া মসজিদ হতে নানচিরি কৃষ্ণ চৌধুরীর বাড়ি পর্যন্ত রাস্তায় মাটি ভরাট । খ. সিএনবি হতে মিত্রগাঁও আড্ডার রাস্তা পর্যন্ত রাস্তায় মাটি ভরাট । গ. নজু মিয়ান বাড়ির রাস্তায় মাটি ভরাট ।	
০২	টিআর	ক. মালিপুর আপতাব উদ্দিনের বাড়ি হতে মসজিদ পর্যন্ত রাস্তায় মাটি ভরাট । খ. মুক্তিরগাঁও ফজলুর বাড়ি হতে গিয়াস উদ্দিনের বাড়ি, মুক্তিরগাঁও পাকা রাস্তা হতে পীরপুর প্রাথমিক বিদ্যালয় হতে লক্ষীপুর শিমুলতলা পাকা রাস্তা হতে মানিক মেম্বারের বাড়ি পর্যন্ত রাস্তায় মাটি ভরাট । গ. খাড়গাঁও পশ্চিমের রাস্তা এবং সায়েদ মাস্টারের বাড়ির রাস্তায় মাটি ভরাট ও করচখালী আব্দুল মহব্বিরের বাড়ি হতে ইলাম পর্যন্ত রাস্তায় মাটি ভরাট । ঘ. কালারস্কা মূল রাস্তা হতে খালপাড় পর্যন্ত এবং নূর মিয়ান বাড়ি হতে মূল রাস্তা পর্যন্ত মাটি ভরাট । ঙ. উজিরপুর সম্রাট মিয়ান বাড়ি হতে শেখকান্দি আলিমের বাড়ি হতে হওয়ারে যাওয়ার রাস্তায় মাটি ভরাট এবং আলীর বাড়ি হতে মনুর বাড়ি পর্যন্ত রাস্তায় মাটি ভরাট ।	
০৩	কাচাঁ রাস্তা	ক. হরিষপুর গ্রামের মডল সাহেরে বাড়ির গোরস্থানে মাটি ভরাট । খ. টেংগারগাঁও নুনু মিয়ান বাড়ি হতে হোসেন আলীর বাড়ি পর্যন্ত রাস্তায় মাটি ভরাট । গ. মুক্তিরগাঁও শুকুর আলীর বাড়ি হতে মেইন রাস্তা পর্যন্ত রাস্তায় মাটি ভরাট ।	
০৪	পাকা রাস্তা	ক. শিমুলতলার মেইন রাস্তা হতে আলীরাজা চৌধুরীর বাড়ি পর্যন্ত সিসি দ্বারা উন্নয়ন । খ. উজিরপুর রফিকুল ইসলামের বাড়ি পর্যন্ত রাস্তা সিসি দ্বারা উন্নয়ন । গ. মুক্তিরগাঁও রাস্তায় সিসি দ্বারা উন্নয়ন ।	
০৫	স্কুল/প্রতিষ্ঠান	ক. শিমুলতলা সরকারি প্রাথমিক বিদ্যালয় মাঠে মাটি ভরাট । খ. মাধবপুর জামে মসজিদে মাটি ভরাট । গ. মুক্তিরগাঁও পপুলার যুব সংঘ উন্নয়ন ।	
০৬	নলকুপ	ক. মুক্তিরগাঁও গ্রামে তিনটি নলকুপ স্থাপন । খ. তাজপুর গ্রামের আলমাছ আলীর বাড়িতে নলকুপ স্থাপন । গ. শেখকান্দি গ্রামের দিলোয়ার ও সাইদুর আলীর বাড়িতে দুইটি নলকুপ স্থাপন	

ছাতক উপজেলার পঞ্চ-বার্ষিকী পরিকল্পনা বইয়ের জন্য প্রয়োজনীয় তথ্যাদি

ইউনিয়নের নাম : কালারস্কা , উপজেলা : ছাতক, জেলা : সুনামগঞ্জ ।

ক্রমিক নং	বিভিন্ন উন্নয়ন মূলক প্রকল্পের তথ্যাদি	২০২৩-২০২৪	মন্তব্য
০১	কাবিখা	ক. মুক্তিরগাঁও আইবুর আলীর বাড়ির রাস্তায় মাটি ভরাট। খ. গৌরীপুর মসজিদে মাটি ভরাট। গ. বিলগ্চাই রাস্তায় মাটি ভরাট। ঘ. মদরিছ আলী, পিতা আলমাছ আলী এর বাড়ি হইতে খালপাড় পর্যন্ত রাস্তায় মাটি ভরাট।	
০২	টিআর	ক. নানচিরি সরকারি প্রাথমিক বিদ্যালয় মাঠে মাটি ভরাট। খ. মুক্তিরগাঁও কবরস্থানে মাটি ভরাট। গ. চাঁনপুর মাজারের রাস্তা উন্নয়ন। ঘ. খাইড়গাঁও মসজিদ	
০৩	কাচাঁ রাস্তা	ক. পীরপুর হতে লক্ষীপুর রাস্তায় মাটি ভরাট। খ. আর্তানপুর সোনা মিয়ার বাড়ি হতে মেইন রাস্তা পর্যন্ত মাটি ভরাট। গ. করচা কাছির মিয়ার বাড়ি হতে সাহেবের বাড়ি পর্যন্ত রাস্তায় মাটি ভরাট।	
০৪	পাকা রাস্তা	ক. সিএনবি হতে হরিষপুরের রাস্তায় সিসি দ্বারা উন্নয়ন। খ. গড়গাঁও মসজিদের সামনা আজাদ মিয়ার বাড়ি পর্যন্ত রাস্তায় সিসি দ্বারা উন্নয়ন। গ. উজিরপুরের মেইন রাস্তা পুননির্মাণ।	
০৫	স্কুল/প্রতিষ্ঠান	ক. মুক্তিরগাঁও সরকারি প্রাথমিক বিদ্যালয় উন্নয়ন।	
০৬	নলকুপ	ক. ৭নং ও ৮নং ওয়ার্ডে মোট চারটি নলকুপ স্থাপন। খ. পীরপুর বিমলের বাড়িতে নলকুপ স্থাপন।	

ছাতক উপজেলার পঞ্চ-বার্ষিকী পরিকল্পনা বইয়ের জন্য প্রয়োজনীয় তথ্যাদি

ইউনিয়নের নাম : কালারস্কা , উপজেলা : ছাতক, জেলা : সুনামগঞ্জ।

ক্রমিক নং	বিভিন্ন উন্নয়ন মূলক প্রকল্পের তথ্যাদি	২০২৪৫-২০২৫ অর্থ বছর	মন্তব্য
০১	কাবিখা	ক. মুক্তিরগাঁও আব্দুল হাই এর বাড়ির রাস্তায় মাটি ভরাট।	

		খ. কালারস্কা নুরুল ইসলামের বাড়ি হতে মেইন রাস্তা পর্যন্ত মাটি ভরাট। গ. হাসনাবাদ সিরাজুল ইসলামের বাড়ি হতে গয়ারের রাস্তা পর্যন্ত মাটি ভরাট। ঘ. আজিধরপুর হতে চিক্কা পর্যন্ত রাস্তায় মাটি ভরাট।	
০২	টিআর	ক. রায়সম্ভ্রপুর্ আন্দুর রইফ এর বাড়ি হতে মেইন রাস্তা পর্যন্ত মাটি ভরাট। খ. তাজপুর মসজিদের পিছন হতে জাহাঙ্গীরের বাড়ি পর্যন্ত মাটি ভরাট। গ. কটালপুরের মেইন রাস্তা মাটি দ্বারা উন্নয়ন।	
০৩	কাচাঁ রাস্তা	ক. নাথপাড়ার রাস্তা মাটি দ্বারা উন্নয়ন। খ. শিমুলতলা মেইন রাস্তা হতে তাজ উদ্দিনের বাড়ি পর্যন্ত মাটি ভরাট। গ. লামাপাড়া মসজিদ হতে জামালের বাড়ি পর্যন্ত মাটি ভরাট। ঘ. পুরাতন লম্বা হাটি রাস্তায় মাটি ভরাট।	
০৪	পাকা রাস্তা	ক. চানপুর রাস্তা সিসি দ্বারা উন্নয়ন। খ. জামুরাইল রাস্তা সিসি দ্বারা উন্নয়ন।	
০৫	স্কুল/প্রতিষ্ঠান	ক. রায়সম্ভ্রপুর্ সরকারি প্রাথমিক বিদ্যালয় উন্নয়ন। খ. গন্ধবপুর সরকারি প্রাথমিক বিদ্যালয় উন্নয়ন।	
০৬	নলকুপ	ক. গৌরীপুর আব্দুল করিমের বাড়িতে নলকুপ স্থাপন। খ. ৩৭ ও ৪নং এবং ৫নং ওয়ার্ডে নলকুপ স্থাপন।	

ছাতক উপজেলার পঞ্চ-বার্ষিকী পরিকল্পনা বইয়ের জন্য প্রয়োজনীয় তথ্যাদি

ইউনিয়নের নাম : কালারস্কা , উপজেলা : ছাতক, জেলা : সুনামগঞ্জ।

ক্রমিক নং	বিভিন্ন উন্নয়ন মূলক প্রকল্পের তথ্যাদি	২০২৫-২০২৬ অর্থ বছর	মন্ড ব্য
০১	কাবিখা	চ. মিত্রগ্রাম রাস্তায় মাটি ভরাট। ছ. মাধবপুর রেড়ীবাঁধে মাটি ভরাট। জ. লামাপাড়া কলিম উদ্দিনের বাড়ি হতে মেইন রাস্তা পর্যন্ত মাটি ভরাট। ঝ. গন্ধবপুর হতে টেংগারগাঁও পর্যন্ত রাস্তায় মাটি ভরাট।	

০২	টিআর	ক. পীরপুর ঠাকুরবাণী থলায় মাটি ভরাট । খ. করচখালী মসজিদে মাটি ভরাট । গ. মুক্তিরগাঁও জামে মসজিদে মাটি ভরাট ।	
০৩	কাটা রাস্তা	ক. উজিরপুর রাস্তায় মাটি ভরাট । খ. মঙ্গলপুর রাস্তায় মাটি ভরাট । গ. বোবরাপুর জামে মসজিদে মাটি ভরাট ।	
০৪	পাকা রাস্তা	ক. সিএনবি হতে মুক্তিরগাঁও রাস্তায় সাইট পূর্ণনির্মাণ । খ. উজিরপুর রাস্তা পূর্ণনির্মাণ ।	
০৫	স্কুল/প্রতিষ্ঠান	ক. নানচিরি সরকারি প্রাথমিক বিদ্যালয় উন্নয়ন ।	
০৬	নলকুপ	ক. ১নং, ৫নং ও ৯নং ওয়ার্ডে নলকুপ স্থাপন ।	

ছাতক উপজেলার পঞ্চ-বার্ষিকী পরিকল্পনা বইয়ের জন্য প্রয়োজনীয় তথ্যাদি

ইউনিয়নের নাম : গোবিন্দগঞ্জ সৈদেরগাঁও, উপজেলা- ছাতক, জেলা- সুনামগঞ্জ ।

তারিখ :

ক্রমিক নং	বিভিন্ন উন্নয়ন মূলক প্রকল্পের তথ্যাদি	২০২১-২০২৫	মন্তব্য
০১	কাবিখা	<p>(ক) ধারণ গ্রামের রাস্তায় মাটি ভরাট।</p> <p>(খ) মল্লিকপুর গ্রামের পাকার মুখ হইতে কুশই মিয়ার বাড়ীর সামনা পর্যন্ত রাস্তায় মাটি ভরাট।</p> <p>(গ) ব্রাহ্মনগাঁও গ্রামের আছলম আলী গং এর বাড়ির রাস্তায় মুখ হইতে ব্রাহ্মনগাঁও ইন্ডিসের বাড়ির সামনা পর্যন্ত মাটি ভরাট।</p> <p>(ঘ) বিশ্বম্ভরপুর গ্রামের উরুছ মিয়ার বাড়ী হইতে বাবুলাল এর বাড়ির সামনা পর্যন্ত রাস্তায় মাটি ভরাট।</p> <p>(ঙ) গোবিন্দনগর সঃ প্রাথমিক বিদ্যালয়ের মাটি ভরাট।</p> <p>(চ) পীরপুর গ্রামের দক্ষিণ পাড়ার রাস্তা মাটি ভরাট।</p> <p>(ছ) আল আমিন মসজিদের সামনা হইতে মসজিদ পর্যন্ত রাস্তা মাটি ভরাট।</p> <p>(জ) সুহিতপুর গ্রামের দক্ষিণের রাস্তায় মাটি ভরাট।</p> <p>(ঝ) বেরাজপুর প্রাঃ বিদ্যালয়ের মাট ভরাট।</p> <p>(ঞ) আব্দুল গফফারের বাড়ি হইতে হাওলি স্কুলে ব্রীজের মুখ পর্যন্ত মাটি ভরাট।</p>	
০২	টিআর	<p>(ক) মল্লিকপুর মসজিদ উন্নয়ন।</p> <p>(খ) হাইলকেয়ারী জামাল মিয়া গং এর বাড়ী রাস্তায় মাটি ভরাট।</p> <p>(গ) ধারণ শাহ চেরাগ আলী বদিরগাঁও নাদির শাহ, জলালপুর মনসুর আলীর মাজার উন্নয়ন।</p> <p>(ঘ) ব্রাহ্মনগাঁও আব্দুল মানিকের বাড়ির রাস্তায় মাটি ভরাট।</p> <p>(ঙ) দশঘর গ্রামের আওয়াদ আলী গং এর বাড়ির রাস্তা উন্নয়ন।</p> <p>(চ) দশঘর গ্রামের হুশিয়ার আলীর বাড়ির রাস্তা উন্নয়ন।</p> <p>(ছ) গোবিন্দনগর গ্রামের আজাদ মিয়া গং এর বাড়ির রাস্তা উন্নয়ন।</p> <p>(জ) গোবিন্দনগর মাদ্রাসা হইতে কাচার বাড়ির সামনা পর্যন্ত মাটি ভরাট।</p> <p>(ঝ) পীরপুর গ্রামের আবাহ আলীর বাড়ীর সম্মুখে রাস্তায় মাটি ভরাট।</p> <p>(ঞ) চাকলপাড়া গ্রামের আব্দুল আমিন গং এর বাড়ির রাস্তা মাটি ভরাট।</p> <p>(ট) পূর্ব চানপুর গ্রামের আলতাব আলী গং এর বাড়ির রাস্তায় মাটি ভরাট।</p> <p>(ঠ) দয়ারাই কৃষ্ণতলা উন্নয়ন।</p> <p>(ড) বেরাজপুর গ্রামের মসজিদ হইতে জামাল মিয়া গং এর বাড়ির রাস্তা মাটি ভরাট।</p> <p>(ণ) চাকলপাড়া (আল আমিন) মসজিদ উন্নয়ন।</p>	
০৩	কাটা রাস্তা	<p>(ক) ধারণ বাজার সংলগ্ন কাকুরা গ্রামের রাস্তায় মাটি ভরাট।</p> <p>(খ) সাউদপুর গ্রামের ব্রীজ হইতে হাওয়ারের বেড়িবাধ নির্মার্ণ ও খাল</p>	

		<p>খনন ।</p> <p>(গ) গৌরনগর গ্রামের রাস্তায় মাটি ভরাট ।</p> <p>(ঘ) সিংঙ্গুয়া হইতে হাজী আদুস ছত্তারের বাড়ির রাস্তা পর্যন্ত মাটি ভরাট ।</p> <p>(ঙ) নোয়াগাঁও ও বাইভোগলী গ্রামের রাস্তায় মাটি ভরাট ।</p> <p>(চ) গোয়াশপুর গ্রামের রাস্তায় মাটি ভরাট ।</p> <p>(ছ) ফরিদপুর গ্রামের রাস্তায় মাটি ভরাট ।</p> <p>(জ) তর্কিপুর আছলম আলীর বাড়ির রাস্তা হইতে তেতুই খালের পাড়ের রাস্তা/বেড়িবাধ নিমার্ণ ।</p> <p>(ঝ) বেরাজপুর গ্রামের রাস্তায় মাটি ভরাট ।</p> <p>(ঞ) মোল্লাআতা (গোজাখারই) গ্রামের রাস্তায় মাটি ভরাট ।</p> <p>(ট) গোয়াশপুর হইতে গহরপুর গ্রামের রাস্তায় মাটি ভরাট ।</p>	
০৪	পাকা রাস্তা	<p>(ক) মল্লিকপুর গ্রামের রাস্তা পাকা করণ ।</p> <p>(খ) মল্লিকপুর গ্রামের সাদেক আলী গং এর বাড়ীর রাস্তা পাকা করণ ।</p> <p>(গ) হাইলকেয়ারী গ্রামের রাস্তা পাকা করণ ।</p> <p>(ঘ) আলমপুর-কাকুরা গ্রামের রাস্তা পাকা করণ ।</p> <p>(ঙ) আলমপুর গ্রামের রাস্তা পাকা করণ ।</p> <p>(চ) দশঘর গ্রামের আব্দুল হেকিম গং এর বাড়ির রাস্তা পাকা করণ ।</p> <p>(ছ) গৌরনগর গ্রামের রাস্তায় পাকা করণ ।</p> <p>(জ) একানিধা সিংঙ্গুয়া গ্রামের আব্দুল হান্নানের বাড়ির রাস্তা পাকা করণ ।</p> <p>(ঝ) গোবিন্দনগর গ্রামের পশ্চিম পাড়া রাস্তা পাকা করণ ।</p> <p>(ঞ) গোবিন্দনগর গ্রামের হান্নানের বাড়ির রাস্তা পাকা করণ ।</p> <p>(ট) গোবিন্দগঞ্জ বাজারের লঞ্চ ঘাট সংলগ্ন রাস্তায় গার্ড ওয়াল নিমার্ণ ।</p> <p>(ঠ) গোবিন্দগঞ্জ লঞ্চ ঘাট সংলগ্ন রাস্তা হতে গোবিন্দনগর বিলপার রাস্তা উন্নয়ন ।</p> <p>(ড) কশ্ববড়াই গ্রামের দক্ষিণের রাস্তা পাকা করণ ।</p> <p>(ড) বাউভোগলী গ্রামের রাস্তা পাকা করণ ।</p> <p>(ণ) নোয়াগাঁও গ্রামের রাস্তার কালভার্ট নিমার্ণ ।</p> <p>(ত) চাকলপাড়া গ্রামের আব্দুল আমিন গং এর বাড়ির রাস্তা পাকা করণ ।</p> <p>(থ) দক্ষিণ চাকলপাড়া পুলের মুক হইতে মসজিদ পর্যন্ত রাস্তায় পাকা করণ ।</p> <p>(দ) বুড়াইরগাঁও গ্রামের ফারুক আহমদ গং এর বাড়ির রাস্তা পাকা করণ ।</p> <p>(ন) সুহিতপুর গ্রামের মকবুল আলী গং এর বাড়ি রাস্তা উন্নয়ন ।</p> <p>(প) বেরাজপুর মসজিদের পাকা রাস্তা হইতে আমিরের বাড়ির সামনা পর্যন্ত পাকা করণ ।</p> <p>(ফ) বেরাজপুর গ্রামের কদুছ হাজীর বাড়ি হইতে সুনাইর বাড়ি পর্যন্ত পাকা করণ ।</p> <p>(ব) বেরাজপুর গ্রামের পাকা রাস্তা শেষ প্রাণ্ড হইতে মসজিদের সামনা পর্যন্ত পাকা করণ ।</p> <p>(ভ) আব্দুল আজিজের বাড়ি হইতে আব্দুর রওফ বাড়ির দক্ষিণ পর্যন্ত পানি নিষ্কাশনের জন্য ডেইন নিমার্ণ ।</p> <p>(ম) ব্রাহ্মনগাঁও গ্রামের নদী ভাঙ্গন রুদে ব্লক নিমার্ণ ।</p> <p>(য) তর্কিপুর গ্রামের সিএমবির সড়ক হইতে খালের বাড়ি পর্যন্ত সিসি</p>	

		ডালাই।	
০৫	স্কুল/প্রতিষ্ঠান	(ক) গোবিন্দনর সরকারী প্রাঃ বিঃ ভবন নির্মাণ। (খ) বেরাজপুর প্রাঃ বিঃ ভবন নির্মাণ। (গ) বুড়াইরগাঁও প্রাঃ বিঃ ভবন নির্মাণ।	
০৬	নলকুপ	(ক) বাউভোগলী ও গোয়াশপুর গ্রামের নলকুপ স্থাপন। (খ) মোল্লাআতা ও সুহিতপুর গ্রামের নলকুপ স্থাপন। (গ) গোবিন্দনগর ও বিলপার গ্রামের নলকুপ স্থাপন। (ঘ) চাকলপাড়া গ্রামের নলকুপ স্থাপন। (ঙ) দশঘর গ্রামের নলকুপ স্থাপন।	
০৭	মাদরাসা	(ক) দিঘলী রহমানিয়া মহিলা দাখিল মাদরাসা উন্নয়ন।	
০৮	নারী উন্নয়ন	(ক) ইউনিয়নের ৩০ জন নারীদের সাবলম্বী করার লক্ষে সেলাই প্রশিক্ষণ প্রদান ও সেলাই মেশিন বিতরণ। (গ) ইউনিয়নের ২০ জন গর্ভবতী মহিলাদের ভাতা প্রদান।	
০৯	দারিদ্র দুরীকরণ	(ক) ইউনিয়নের দুস্থ ৯৯ টি পরিবারকে ভি.জি.ডি কার্ডের মাধ্যমে খাদ্য সহায়তা প্রদান। (খ) ইউনিয়নের ৩,০০০ হাজার পরিবারকে ভিজিএফ কার্ডের মাধ্যমে খাদ্য সহায়তা প্রদান। (গ) ইউনিয়নের প্রায় ৪৫৭ টি পরিবারকে মুক্তিযোদ্ধা ভাতা, বয়স্ক ভাতা, বিধবা ভাতা, প্রতিবন্ধী ভাতা প্রদানের মাধ্যমে সহায়তা প্রদান। (ঘ) ইউনিয়নের ১৫ জন দুস্থ কর্মক্ষম লোকের মধ্যে রিক্রা বিতরণ।	
১০	শিক্ষার মান উন্নয়ন	(ক) ইউনিয়নের প্রায় ১০০ জন গরীব ছাত্র/ছাত্রীকে পরীক্ষার ফি/বই ক্রয়/খাতা পত্র ক্রয় বাবৎ আর্থিক সহায়তা প্রদান। (খ) কৃতি ছাত্র/ছাত্রীকে (অ+) প্রাপ্তদের সমর্থনা প্রদান। (গ) ইউনিয়নের বিভিন্ন বিদ্যালয়ে গরীব ছাত্র/ছাত্রীদের মধ্যে শিক্ষা সামগ্রী বিতরণ।	

ছাতক উপজেলার পঞ্চ-বার্ষিকী পরিকল্পনা বইয়ের জন্য প্রয়োজনীয় তথ্যাদি

ইউনিয়নের নাম : গোবিন্দগঞ্জ সৈদেরগাঁও, উপজেলা- ছাতক, জেলা- সুনামগঞ্জ।

তারিখ :

ক্রমিক নং	বিভিন্ন উন্নয়ন মূলক প্রকল্পের তথ্যাদি	২০২১-২০২৫	মন্তব্য
০১	কাবিখা	<p>(ক) মেইন রোড হইতে হাইলকেয়ারী গ্রামের মনলন্দ বাড়ীর রাস্তা মাটি ভরাট।</p> <p>(খ) সাউদপুরের মসজিদ হইতে দক্ষিণ দিকের গ্রামের রাস্তায় মাটি ভরাট।</p> <p>(গ) পীরাণ নগর গ্রামের রাস্তায় মাটি ভরাট।</p> <p>(ঘ) দশঘর প্রাথমিক বিদ্যালয়ের মাঠ ভরাট।</p> <p>(ঙ) দশঘন মসজিদ/মাদ্রাসা মাঠ ভরাট।</p> <p>(চ) বিশ্বম্বরপুর বাবু লালের বাড়ির সামনা হইতে দশঘর আরজক আলীর বাড়ি পর্যন্ত রাস্তায় মাটি ভরাট।</p> <p>(ছ) লক্ষীপুর হইতে গোবিন্দনগর গ্রামের রাস্তায় মাটি ভরাট।</p> <p>(জ) বাউভোগলী মসজিদের রাস্তায় মাটি ভরাট।</p> <p>(ঝ) বাউভোগলী কবিরের বাড়ি হইতে আব্দুস সাহেবের বাড়ি পর্যন্ত রাস্তায় মাটি ভরাট।</p> <p>(ঞ) পীরপুর লাল মিয়ার বাড়িতে সামনা হতে দীঘির পারের রাস্তায় মাটি ভরাট।</p> <p>(ট) তেতই খালীর পার হইতে চাকলপাড়া আশ্চাবুনের বাড়ির রাস্তায় মাটি ভরাট।</p> <p>(ঠ) চাকলপাড়া মাদ্রাসা মাঠ ভরাট।</p> <p>(ড) সুহিতপুর গ্রামের হুশিয়ার আলীর বাড়ির সামনা হইতে আনকারের বাড়ি পর্যন্ত রাস্তা নির্মাণ।</p> <p>(ড) বেরাজপুর ইছমাঙ্গল মেম্বারের বাড়ির সামনা হইতে বাতিরের বাড়ির পর্যন্ত রাস্তায় মাটি ভরাট।</p>	
০২	টিআর	<p>(ক) মল্লিকপুর তালুকদার বাড়ীর রাস্তায় মাটি ভরাট।</p> <p>(খ) মল্লিকপুর গ্রামের ছমির মিয়া গং এর বাড়ীর রাস্তা উন্নয়ন।</p> <p>(গ) হাইলকেয়ারী মসজিদ উন্নয়ন।</p> <p>(ঘ) কাকুরা গ্রামের রাস্তা মেরামত।</p> <p>(ঙ) আলমপুর গ্রামের রাস্তা মেরামত।</p> <p>(চ) ধারণ ইসলাম আলী গং এর বাড়ির রাস্তা মেরামত।</p> <p>(ছ) দশঘর গ্রামের জসিম উদ্দিন গং এর বাড়ির রাস্তা উন্নয়ন।</p> <p>(জ) দশঘর গ্রামের নুরুল গং এর বাড়ির রাস্তা মাটি ভরাট।</p> <p>(ঝ) গৌরনগর নুরুল হকের বাড়ির রাস্তা উন্নয়ন।</p> <p>(ঞ) গোবিন্দনগর গ্রামের উজুন মিয়া গং এর বাড়ির রাস্তা মেরামত।</p> <p>(ট) নোয়াগাঁও গ্রামের মোকামের রাস্তা উন্নয়ন।</p> <p>(ঠ) কশ্ববড়াই আব্দুল সালামের বাড়ি হইতে কাহারের বাড়ি পর্যন্ত রাস্তায় মাটি</p>	

		<p>ভরাট।</p> <p>(ঢ) চাকলপাড়া কাদিরের গং এর বাড়ির রাস্তায় মাটি ভরাট।</p> <p>(ণ) চাকলপাড়া নজির মিয়া গং এর বাড়ির রাস্তায় মাটি ভরাট।</p> <p>(ত) সুহিতপুর গ্রামের সেকুল মিয়া গং বাড়ির রাস্তা উন্নয়ন।</p> <p>(থ) সুহিতপুর গ্রামের রইছ আলী গং বাড়ির রাস্তা উন্নয়ন।</p> <p>(ন) মোল্লাআতা আশিদ আলী গং এর বাড়ির রাস্তা উন্নয়ন।</p> <p>(প) বেরাজপুর চাঁন মিয়ার বাড়ি হইতে মসজিদ পর্যন্ত রাস্তা উন্নয়ন।</p> <p>(ফ) বেরাজপুর মসজিদ হইতে আব্দুল গফুর হাজীর বাড়ির রাস্তায় মাটি ভরাট।</p> <p>(ব) বেরাজপুর প্রাঃ বিদ্যালয় উন্নয়ন।</p>	
০৩	কাচাঁ রাস্তা	<p>(ক) বদিরগাঁও গ্রামের রাস্তায় মাটি ভরাট।</p> <p>(খ) ধারণ গ্রামের রাস্তায় মাটি ভরাট।</p> <p>(গ) সৈদেরগাঁও গ্রামের রাস্তায় মাটি ভরাট।</p> <p>(ঘ) তকিপুর আটকেয়ারী হাওয়ারের (তেতই খালীর) বেড়ীবাধ নিমার্ণ।</p> <p>(ঙ) দশঘর আরকান আলীর বাড়ির সামনা হইতে হাওয়ারের রাস্তায় মাটি ভরাট।</p> <p>(চ) বিলপার মসজিদ হইতে হাজী বাড়ির সম্মুখের রাস্তায় মাটি ভরাট।</p> <p>(ছ) বাউভোগলী হাওয়ারের রাস্তা মাটি ভরাট।</p> <p>(জ) পূর্ব চানপুর দানাই বাড়ির ব্রীজের সামনা হইতে রেল লাইন পর্যন্ত মাটি ভরাট।</p> <p>(ঝ) বেরাজপুর অভি মিয়া এর বাড়ির সামনা হইতে ইছমাঈল মেম্বারের বাড়ির সামনা পর্যন্ত রাস্তা মাটি ভরাট।</p> <p>(ঞ) গহরপুর গ্রামের রাস্তায় মাটি ভরাট।</p> <p>(ট) মল্লিকপুর গ্রামের রাস্তায় মাটি ভরাট।</p> <p>(ঠ) তকিপুর গ্রামের রাস্তায় মাটি ভরাট।</p>	
০৪	পাকা রাস্তা	<p>(ক) মল্লিকপুর মসজিদ হইতে শুকুর মিয়া গং এর বাড়ীর রাস্তা পাকা করণ।</p> <p>(খ) মল্লিকপুর গ্রামের ছমির মিয়া গং এর রাস্তা পাকা করণ।</p> <p>(গ) মল্লিকপুর গ্রামের সোফানের বাড়ীর রাস্তা পাকা করণ।</p> <p>(ঘ) ধারণ মাদ্রাসা হইতে স্কুল পর্যন্ত রাস্তা পাকা করণ।</p> <p>(ঙ) তৈয়ব আলী মার্কেটের (ধারণ বাজার) রাস্তা পাকা করণ।</p> <p>(চ) ধারণ গ্রামের কবির মিয়া গং এর বাড়ির রাস্তা পাকা করণ।</p> <p>(ছ) ধারণ গ্রামের আজির উদ্দিন গং এর রাস্তা পাকা করণ।</p> <p>(জ) লক্ষীপুর গ্রামের রাস্তা হইতে নুরুল হকের বাড়ির সামনা পর্যন্ত পাকা করণ।</p> <p>(ঝ) গৌরনগর গ্রামের রাস্তায় কালভার্ট নিমার্ণ।</p> <p>(ঞ) সিংসুয়া (কলোনী) এর রাস্তার মুখে সিডি নিমার্ণ।</p> <p>(ট) গোবিন্দগঞ্জ বাজারের কামার পট্রির ড্রেইন নিমার্ণ।</p> <p>(ঠ) গোবিন্দনগর গ্রামের পশ্চিম পাড়া আব্দুল মালিকের বাড়ি সংলগ্ন রাস্তা পাকা করণ।</p> <p>(ড) লক্ষীপুর গ্রামের রাস্তায় শেষ প্রান্ত হইতে চমক আলী (গোবিন্দনগর গ্রামের) বাড়ি সংলগ্ন রাস্তা পাকা করণ।</p>	

		<p>(ড) গোয়াশপুর গ্রামের এনামুল হক গং এর বাড়ি রাস্তা পাকা করণ।</p> <p>(ণ) কশ্ববড়াই গ্রামের আমির উদ্দিন গং এর বাড়ির পূর্বের রাস্তা পাকা করণ।</p> <p>(ত) পূর্ব চানপুর গ্রামের মছর আলী গং এর রাস্তায় অবশিষ্ট অংশ পাকা করণ।</p> <p>(থ) পূর্ব চানপুর গ্রামের আরিফ উল্লাহ গং এর রাস্তা পাকা করণ।</p> <p>(দ) মৌল্লাআতা গ্রামের মাসুক আলী গং বাড়ির রাস্তা পাকা করণ।</p> <p>(ন) বেরাজপুর আমিরের বাড়ির সামনা হইতে ইছমাঈল মেম্বারের বাড়ি পর্যন্ত রাস্তা পাকা করণ।</p> <p>(প) বেরাজপুর মসজিদ হইতে আকবর আলীর বাড়ি পর্যন্ত পাকা করণ।</p> <p>(ফ) তকিপুর সি.এম.বি সড়ক হইতে ফারুক মেম্বারের বাড়ি পর্যন্ত রাস্তা পাকা করণ।</p> <p>(ব) ব্রাহ্মনগাঁও গ্রামের গোলাম হুসেন মেম্বারের বাড়ীর সংলগ্ন বটের খাল নদীতে পাকা ঘাট নিমার্ণ।</p> <p>(ভ) তেতই খালী পুলের মুখ হইতে ব্রাহ্মনগাঁও চাকলপাড়া ঘাট ওয়াল নিমার্ণ।</p>	
০৫	স্কুল/প্রতিষ্ঠান	<p>(ক) হাইলকেয়ারী প্রাঃ বিদ্যালয় উন্নয়ন।</p> <p>(খ) বাউভোগলী প্রাঃ বিঃ ভবন নিমার্ণ।</p> <p>(গ) লক্ষীপুর প্রাঃ বিঃ উন্নয়ন।</p>	
০৬	নলকুপ	<p>(ক) ধারণ গ্রামের কয়েছ মিয়াব বাড়ি ও ধারণ উত্তর পাড়া নলকুপ স্থাপন।</p> <p>(খ) বেরাজপুর গ্রামের ২ টি নলকুপ স্থাপন।</p> <p>(গ) মল্লিকপুর ও হাইলকেয়ারী গ্রামের নলকুপ স্থাপন।</p>	
০৭	মাদরাসা	<p>(ক) দশঘর রাজাকিয়া মহিলা দাখিল মাদরাসা উন্নয়ন।</p>	
০৮	নারী উন্নয়ন	<p>(ক) ইউনিয়নের ২০ জন শিক্ষিত নারীদের কম্পিউটার বিষয়ে প্রশিক্ষণ প্রদান।</p> <p>(খ) ইউনিয়নের ১০ জন দাত্রীকে প্রশিক্ষণ প্রদান ও কীট বক্স বিতরণ।</p> <p>(গ) ইউনিয়নের ৩০ জন গর্ভবতী মহিলাদের ভাতা প্রদান।</p>	
০৯	দারিদ্র দুরীকরণ	<p>(ক) ইউনিয়নের দুস্থ ১২০ টি পরিবারকে ভি.জি.ডি কার্ডের মাধ্যমে খাদ্য সহায়তা প্রদান।</p> <p>(খ) ইউনিয়নের ৩,০০০ হাজার পরিবারকে ভিজিএফ কার্ডের মাধ্যমে খাদ্য সহায়তা প্রদান।</p> <p>(গ) ইউনিয়নের প্রায় ৪৫৭ টি পরিবারকে মুক্তিযোদ্ধা ভাতা, বয়স্ক ভাতা, বিধবা ভাতা, প্রতিবন্ধী ভাতা প্রদানের মাধ্যমে সহায়তা প্রদান।</p> <p>(ঘ) ইউনিয়নের ১০ জন দুস্থ কর্মক্ষম লোকের মধ্যে রিক্সা বিতরণ।</p> <p>(ঙ) ইউনিয়নের বেকার যুবকদের হাঁস মুরগ, গবাদি পশু ও মৎস্য চাষ বিষয়ে প্রশিক্ষণ প্রদান।</p>	
১০	শিক্ষার মান উন্নয়ন	<p>(ক) ইউনিয়নের প্রায় ১৫০ জন গরীব ছাত্র/ছাত্রীকে পরীক্ষার ফি/বই ক্রয়/খাতা পত্র ক্রয় বাবৎ আর্থিক সহায়তা প্রদান।</p> <p>(খ) কৃতি ছাত্র/ছাত্রীকে (অ+) প্রাপ্তদের সমর্থনা প্রদান।</p>	

		(গ) ইউনিয়নের বিভিন্ন বিদ্যালয়ে গরীব ছাত্র/ছাত্রীদের মধ্যে শিক্ষা সামগ্রী বিতরণ।	
--	--	---	--

ছাতক উপজেলার পঞ্চ-বার্ষিকী পরিকল্পনা বইয়ের জন্য প্রয়োজনীয় তথ্যাদি

ইউনিয়নের নাম : গোবিন্দগঞ্জ সৈদেরগাঁও, উপজেলা- ছাতক, জেলা- সুনামগঞ্জ।

তারিখ :

ক্রমিক নং	বিভিন্ন উন্নয়ন মূলক প্রকল্পের তথ্যাদি	২০২১-২০২৫	মন্তব্য
০১	কাবিখা	<p>(ক) মল্লিকপুর গ্রামের রাস্তা হইতে শুরুর মিয়র বাড়ীর সামনা পর্যন্ত রাস্তায় মাটি ভরাট।</p> <p>(খ) সাউদপুর হইতে ধারণ বাজার পর্যন্ত রাস্তায় মাটি ভরাট।</p> <p>(গ) হাইলকেয়ারী গ্রামের বাদশা মিয়া বাড়ির সম্মুখে রাস্তায় মাটি ভরাট।</p> <p>(ঘ) সৈদেরগাঁও নজর চৌধুরী গং এর বাড়ির রোস্তায় মাটি ভরাট।</p> <p>(ঙ) জলালপুর প্রাঃ বিঃ মাঠ ভরাট।</p> <p>(চ) বিশ্বম্ভরপুর গ্রামের জিতেন্দ্র বাবু গং এর বাড়ির রাস্তায় মাটি ভরাট।</p> <p>(ছ) গোবিন্দনগর গ্রামের মছলন্দ আলীর বাড়ি হইতে হাওয়ারের রাস্তায় মাটি ভরাট।</p> <p>(জ) পীরপুর মোকামের সামনা হইতে দক্ষিণের পাড়ার মাটি ভরাট।</p> <p>(ঝ) চাকলপাড়া গ্রামের রাস্তায় মাটি ভরাট।</p> <p>(ঞ) সুহিতপুর গ্রামের দক্ষিণের রাস্তা (কবর স্থান সংলগ্ন) মাটি ভরাট।</p> <p>(ট) আসামপুর আশা উদ্দিনের বাড়ি হইতে গোলাম আলী বাড়ি পর্যন্ত রাস্তায় মাটি ভরাট।</p> <p>(ঠ) ব্রাহ্মনগাঁও রাস্তা হইতে আব্দুল মালিকের বাড়ী পর্যন্ত মাটি ভরাট।</p> <p>(ণ) রেলের সড়ক হইতে সোনা উল্লার বাড়ীর পর্যন্ত তকিপুর গ্রামের মাটি</p>	

		<p>ভরাট।</p> <p>(ত) ব্রাহ্মনগাঁও গ্রামের পাকা রাস্তা সামনা হইতে মরম আলীর বাড়ী পর্যন্ত মাটি ভরাট।</p>	
০২	টিআর	<p>(ক) মল্লিকপুর গ্রামের কাচা মিয়া গং এর বাড়ীর রাস্তা উন্নয়ন।</p> <p>(খ) মল্লিকপুর গ্রামের কমর আলী গং এর বাড়ীর রাস্তা উন্নয়ন।</p> <p>(গ) মল্লিকপুর নয়া জামে মসজিদ উন্নয়ন।</p> <p>(ঘ) মল্লিকপুর গাজীর মোকামে উন্নয়ন।</p> <p>(ঙ) মল্লিকপুর সাদক মিয়া গং এর বাড়ির রাস্তা উন্নয়ন।</p> <p>(চ) বদিরগাঁও গ্রামের রাস্তা মেরামত।</p> <p>(ছ) শ্রীপুর গ্রামের রাস্তা উন্নয়ন।</p> <p>(জ) ফরিদপুর গ্রামের রাস্তার উন্নয়ন।</p> <p>(ঝ) ধারণ গ্রামের বশর মিয়া গং এর বাড়ির রাস্তার মেরামত।</p> <p>(ঞ) বিশ্বম্ভরপুর মসজিদ উন্নয়ন।</p> <p>(ট) গোবিন্দনগর গ্রামের মোশারফ আলী গং এর বাড়ির রাস্তা মেরামত।</p> <p>(ঠ) গোবিন্দনগর গ্রামের আরশ আলীর বাড়ির সংলগ্ন রাস্তার সাইড ভরাট।</p> <p>(ড) বাউভোগলী স্কুলের মাঠ ভরাট।</p> <p>(ণ) বাউভোগলী মসজিদ উন্নয়ন।</p> <p>(ত) চাকলপাড়া আনছারের বাড়ির রাস্তায় মাটি ভরাট।</p> <p>(থ) পূর্ব চানপুর সি.এম.বি হইতে মালিক মিয়া গং এর রাস্তা মাটি ভরাট।</p> <p>(ন) চাকলপাড়া মাদ্রাসা উন্নয়ন।</p> <p>(প) চাকলপাড়া শাহী মসজিদ উন্নয়ন।</p> <p>(ফ) হায়াতপুর গ্রামের আরব আলী গং এর বাড়ির রাস্তায় মাটি ভরাট।</p> <p>(ব) বেরাজপুর তালেবর এর বাড়ি হইতে উস্তারের বাড়ি পর্যন্ত রাস্তা মেরামত।</p> <p>(ভ) বেরাজপুর মসজিদ উন্নয়ন।</p> <p>(ম) বেরাজপুর কবরস্থান উন্নয়ন।</p>	
০৩	কাচাঁ রাস্তা	<p>(ক) মল্লিকপুর কৃষই মিয়ার বাড়ীর সামনা হইতে চিনিকান্দি হাওয়ারের বেরীবাঁধ নিমার্ণ।</p> <p>(খ) কঠালপুর গ্রামের রাস্তায় মাটি ভরাট।</p> <p>(গ) বিশ্বম্ভরপুর মুকিত মিয়ার বাড়ির সামনা হইতে বিলপার রাস্তায় মাটি ভরাট।</p> <p>(ঘ) দশঘর ডুবির খাড়া হইতে হাওয়ার পর্যন্ত খাল খনন/বেরীবাঁধ নিমার্ণ।</p> <p>(ঙ) বিলপার গ্রামের কবির মিয়া গং এর বাড়ির এর বাড়ির সামনা হইতে দয়ারাই গ্রামের রাস্তা নিমার্ণ।</p> <p>(চ) নোয়াগাঁও হাওয়ারের রাস্তার মাটি ভরাট।</p> <p>(ছ) গহরপুর হইতে নোয়াগাঁও গ্রামের রাস্তায় মাটি ভরাট।</p> <p>(জ) চাকলপাড়া বিলাল মোল্লার বাড়ির সামনা হইতে রামপুরের পিছ রাস্তার মুখ পর্যন্ত মাটি ভরাট।</p> <p>(ঝ) খিদিরপুর হইতে আসামপুর পর্যন্ত গ্রামের রাস্তায় মাটি ভরাট।</p>	

		(এং) পশ্চিম ব্রাহ্মনগাঁও হইতে মামদপুর মৌজা পর্যন্ত কৃষি কাজের জন্য বেড়ি বাদ নিমার্ণ।	
০৪	পাকা রাস্তা	<p>(ক) মল্লিকপুর গ্রামের রাস্তা পাকা করণ।</p> <p>(খ) সাউদপুর গ্রামের রাস্তা পাকা করণ।</p> <p>(গ) সৈদেরগাঁও গ্রামের মসজিদের রাস্তা পাকা করণ (পুরান মসজিদ)।</p> <p>(ঘ) সৈদেরগাঁও গ্রামের নতুন মসজিদের রাস্তা পাকা করণ।</p> <p>(ঙ) ফুরকানচক গ্রামের রাস্তা পাকা করণ।</p> <p>(চ) শ্রীপুর গ্রামের রাস্তা পাকা করণ।</p> <p>(ছ) দশঘর গ্রামের বুরহান উদ্দিন গং এর রাস্তা পাকা করণ।</p> <p>(জ) বিশ্বম্ভরপুর গ্রামের মাছুম আহমদ গং এর বাড়ির রাস্তা পাকা করণ।</p> <p>(ঝ) দশঘর গ্রামের হাজী রজব আলী গং এর বাড়ির রাস্তা পাকা করণ।</p> <p>(এং) বিলপার গ্রামের মিজানুর রহমান গং এর বাড়ির রাস্তা পাকা করণ।</p> <p>(ট) গোবিন্দগঞ্জ বাজার লঞ্চ ঘাট সংলগ্ন রাস্তায় (অবশিষ্ট অংশ) গার্ড ওয়াল নিমার্ণ।</p> <p>(ঠ) গোবিন্দনগর গ্রামের পশ্চিম পাড়ার মনুর আলী গং এর বাড়ি সংলগ্ন রাস্তা পাকা করণ।</p> <p>(ঢ) নোয়াগাঁও গ্রামের আব্দুল আমিন গং এর বাড়ির রাস্তা পাকা করণ।</p> <p>(ড) বাউভোগলী গ্রামের মসজিদ রাস্তা পাকা করণ।</p> <p>(ণ) পীরপুর গ্রামের আসক আলী গং এর বাড়ির রাস্তা পাকা করণ।</p> <p>(ত) চাকলপাড়া বদর মিয়া গং এর বাড়ির রাস্তা পাকা করণ।</p> <p>(থ) সুহিতপুর গ্রামের খয়ের মিয়া গং এর বাড়ির রাস্তা পাকা করণ।</p> <p>(দ) মোল্লাআতা (গোজামাইর) জয়নালের বাড়ির সামনে কালভার্ট নিমার্ণ।</p> <p>(ন) বেরাজপুর সাদ উল্লার বাড়ি হইতে জামালের বাড়ি পর্যন্ত পাকা করণ।</p> <p>(প) বেরাজপুর ইছমাঈল মেম্বারের বাড়ি হইতে আছির এর বাড়ি পর্যন্ত রাস্তা পাকা করণ।</p> <p>(ফ) তকিপুর ছাতক সি.এম.বির রোড হইতে মতিউর রহমান রোমান এর বাড়ী পর্যন্ত রাস্তা পাকা করণ।</p> <p>(ব) পশ্চিম চাঁনপুর গ্রামের রাস্তা পাকা করণ।</p>	
০৫	স্কুল/প্রতিষ্ঠান	<p>(ক) ধারণ প্রাঃ বিদ্যালয় উন্নয়ন।</p> <p>(খ) মোল্লাআতা প্রাঃ বিদ্যালয় উন্নয়ন।</p> <p>(গ) পীরপুর প্রাঃ বিঃ উন্নয়ন।</p> <p>(ঘ) ৮ নং ওয়ার্ডে ১ টি প্রাঃ বিঃ স্থাপন।</p>	
০৬	নলকুপ	<p>(ক) দশঘর গ্রামের চান্দ আলী ও গৌরনগর গ্রামের ইউছুব আলী গং এর বাড়িতে নলকুপ স্থাপন।</p> <p>(খ) মোল্লাআতা (গোজামাইর) আইয়ুব আলী বাড়ি ও সদয়পুর গ্রামের হীরা দাশ এর বাড়িতে নলকুপ স্থাপন।</p> <p>(গ) ধারণ ও সৈদেরগাঁও গ্রামের নলকুপ স্থাপন।</p>	

০৭	মাদরাসা	(ক) গোবিন্দনগর মাদরাসা উন্নয়ন।	
০৮	নারী উন্নয়ন	(ক) ইউনিয়নের ২০ জন নারীদের সাবলম্বী করার লক্ষে সেলাই প্রশিক্ষণ প্রদান ও সেলাই মেশিন বিতরণ। (খ) ইউনিয়নের ৪০ জন নারীদের হাঁস মুরগী পালন বিষয়ে প্রশিক্ষণ প্রদান। (গ) ইউনিয়নের ৩০ জন গর্ভবতী মহিলাদের ভাতা প্রদান।	
০৯	দারিদ্র দুরীকরণ	(ক) ইউনিয়নের দুস্থ ১২০ টি পরিবারকে ভি.জি.ডি কার্ডের মাধ্যমে খাদ্য সহায়তা প্রদান। (খ) ইউনিয়নের ৩,০০০ হাজার পরিবারকে ভিজিএফ কার্ডের মাধ্যমে খাদ্য সহায়তা প্রদান। (গ) ইউনিয়নের প্রায় ৪৫৭ টি পরিবারকে মুক্তিযোদ্ধা ভাতা, বয়স্ক ভাতা, বিধবা ভাতা, প্রতিবন্ধী ভাতা প্রদানের মাধ্যমে সহায়তা প্রদান। (ঘ) ইউনিয়নের ৩০ জন শিক্ষিত যুবককে কম্পিউটার বিষয়ে প্রশিক্ষণ প্রদান। (ঙ) ইউনিয়নের বেকার যুবকদের হাঁস মুরগ, গবাদি পশু ও মৎস্য চাষ বিষয়ে প্রশিক্ষণ প্রদান।	
১০	শিক্ষার মান উন্নয়ন	(ক) ইউনিয়নের প্রায় ১৫০ জন গরীব ছাত্র/ছাত্রীকে পরীক্ষার ফি/বই ক্রয়/খাতা পত্র ক্রয় বাবৎ আর্থিক সহায়তা প্রদান। (খ) কৃতি ছাত্র/ছাত্রীকে (অ+) প্রাপ্তদের সমর্থনা প্রদান। (গ) ইউনিয়নের বিভিন্ন বিদ্যালয়ে গরীব ছাত্র/ছাত্রীদের মধ্যে শিক্ষা সামগ্রী বিতরণ।	

ছাতক উপজেলার পঞ্চ-বার্ষিকী পরিকল্পনা বইয়ের জন্য প্রয়োজনীয় তথ্যাদি

ইউনিয়নের নাম : গোবিন্দগঞ্জ সৈদেরগাঁও, উপজেলা- ছাতক, জেলা- সুনামগঞ্জ।

তারিখ :

ক্রমিক নং	বিভিন্ন উন্নয়ন মূলক প্রকল্পের তথ্যাদি	২০২১-২০২৫	মন্তব্য
০১	কাবিখা	<p>(ক) হাইলকেয়ারী ব্রীজ হইতে বুরাইয়া বাড়ি পর্যন্ত রাস্তা মাটি ভরাট।</p> <p>(খ) রত্না নদী মুখ হইতে চাড়াল হাঠীর রাস্তা মাটি ভরাট।</p> <p>(গ) মনছর আলীর বাড়ি হইতে মল্লিকপুর মূল রাস্তা পর্যন্ত মাটি ভরাট।</p> <p>(ঘ) ধারণ বাজার হইতে কাকুরা আলমপুর রাস্তায় উন্নয়ন।</p> <p>(ঙ) সৈদেরগাঁও হইতে ফুরকানচক গ্রামের রাস্তা উন্নয়ন।</p> <p>(চ) ধারণ মাইজপাড়া রাস্তা উন্নয়ন।</p> <p>(ছ) দশঘর গ্রামের মেম্বারের বাড়ির সামনা হইতে ছগিরের বাড়ী পর্যন্ত মাটি ভরাট।</p> <p>(জ) গৌরনগর গ্রামের ভিতরের রাস্তায় মাটি ভরাট।</p> <p>(ঝ) বিলপার স্কুলে মাটি ভরাট।</p> <p>(ঞ) গোয়াশপুর গ্রামের হাওয়ারের বাড়ির রাস্তা মাটি ভরাট।</p> <p>(ট) খাগামুড়া গ্রামের ফকির বাড়ির রাস্তা মাটি ভরাট।</p> <p>(ঠ) মোল্লাআতা গয়াছ মিয়ার বাড়ির দক্ষিণ হইতে নুরুল ইসলাম এর বাড়ির সামনা পর্যন্ত রাস্তা মাটি ভরাট।</p> <p>(ণ) বেরাজপুর মসজিদ হইতে বুল মিয়ার বাড়ি পর্যন্ত রাস্তা মাটি ভরাট।</p> <p>(ত) ব্রাহ্মণগাঁও গ্রামের অমরেন্দ্র এর বাড়ী হইতে ইসকালীর বাড়ী পর্যন্ত মাটি ভরাট।</p> <p>(থ) সোনারগাঁও গ্রামের কবর স্থানের মাটি ভরাট।</p>	
০২	টিআর	<p>(ক) হাইলকেয়ারী আজিজুল এর বাড়ির রাস্তা উন্নয়ন।</p> <p>(খ) মল্লিকপুর নুর উদ্দিন এর বাড়ির রাস্তা উন্নয়ন।</p> <p>(গ) হাইলকেয়ারী সঞ্চয় এর বাড়ির রাস্তা উন্নয়ন।</p> <p>(ঘ) সাউদপুর মসজিদ উন্নয়ন।</p> <p>(ঙ) কাকুরা গ্রাম হইতে আলমপুর গ্রামের সৈয়দুর রহমানের বাড়ির রাস্তা উন্নয়ন।</p> <p>(চ) কাকুরা গ্রামের মনির উদ্দিনের বাড়ির রাস্তা মেরামত।</p> <p>(ছ) সৈদেরগাঁও গ্রামের আছাব আলী ও সৈদয় বাড়ির রাস্তা মেরামত।</p> <p>(জ) কাকুরা গ্রামের লেচু মিয়ার বাড়ির রাস্তা উন্নয়ন।</p> <p>(ঝ) দশঘর গ্রামের ছাদিক মিয়া গং এর বাড়ির রাস্তায় মাটি ভরাট।</p> <p>(ঞ) গোবিন্দনগর গ্রামের বুরহান উদ্দিন গং এর বাড়ির রাস্তা উন্নয়ন।</p> <p>(ট) গোবিন্দনগর গ্রামের (ইউনিয়নের রোড) এর সাইড ভরাট।</p> <p>(ঠ) মাওলানা আব্দুস ছোবহান (গোবিন্দনগর) এর বাড়ির উন্নয়ন।</p> <p>(ঢ) নোয়াগাঁও মসজিদ উন্নয়ন।</p> <p>(ণ) আল আমিন মসজিদ উন্নয়ন।</p> <p>(ত) পূর্ব চানপুর গ্রামের ফারুক এর রাস্তায় মাটি ভরাট।</p> <p>(থ)আলাপুর গ্রামের সফিক মিয়া গং এর বাড়ির রাস্তায় মাটি ভরাট।</p> <p>(ন) বেরাজপুর তালেবর এর বাড়ি হইতে বুম মিয়া গং এর বাড়ি পর্যন্ত রাস্তা উন্নয়ন।</p>	

		<p>(ফ) খিদিরপুর রাস্তা হইতে আকবর আলী গং এর বাড়ি রাস্তা উন্নয়ন।</p> <p>(ব) বেরাজপুর প্রাঃ বিদ্যালয়ের এর সাইড ভরাট।</p> <p>(ভ) সমর মিয়ার বাড়ীর হইতে ব্রাহ্মনগাঁও গ্রামের সয়ফুল্লার বাড়ী পর্যন্ত মাটি ভরাট।</p>	
০৩	কাঁচা রাস্তা	<p>(ক) ধারণ বাজার হইতে কাকুরা আলমপুর রাস্তায় উন্নয়ন।</p> <p>(খ) সৈদেরগাঁও হইতে ফুরকানচক গ্রামের রাস্তা উন্নয়ন।</p> <p>(গ) পীরান নগর হইতে ফুরকানচক গ্রামের রাস্তায় মাটি ভরাট।</p> <p>(ঘ) ধারণ বেচানউরা বেরীর বোধ নির্মাণ।</p> <p>(ঙ) দশঘর হাওয়ারের রাস্তা হইতে তেলী হাওয়ারের বেরীবাধ নির্মাণ।</p> <p>(চ) গোবিন্দনগর ডিপ টিউবওয়েল হইতে ছাব্বির ডাক্তারের বাড়ি পর্যন্ত মাটি ভরাট।</p> <p>(ছ) কর্শবড়াই গ্রামের দক্ষিণের রাস্তায় মাটি ভরাট।</p> <p>(জ) চাকরপাড়া মুজিবের বাড়ির সামনা হইতে রিয়াজ উদ্দিনের বাড়ি ভায়া পর্যন্ত রাস্তা মাটি ভরাট।</p> <p>(ঝ) বেরাজপুর গ্রামের রাস্তা হইতে শেষ প্রান্ত পর্যন্ত মাটি ভরাট।</p> <p>(ঞ) ওয়রন্ডের বাড়ী হইতে ইসাকালীর বাড়ী পর্যন্ত মাটি ভরাট।</p>	
০৪	পাকা রাস্তা	<p>(ক) মল্লিকপুর গ্রামের নুর উদ্দিন এর বাড়ির রাস্তা পাকা করণ।</p> <p>(খ) মল্লিকপুর গ্রামের রাস্তা পাকা করণ (তালুকদার বাড়ীর সামনের)</p> <p>(গ) মল্লিকপুর জয়নালের বাড়ির সামনের রাস্তা পাকা করণ।</p> <p>(ঘ) ফুরকানচক গ্রামের মতছিরের বাড়ির রাস্তা পাকা করণ।</p> <p>(ঙ) কঠালপুর গ্রামের রাস্তা পাকা করণ।</p> <p>(চ) বদিরগাঁও গ্রামের রাস্তা পাকা করণ।</p> <p>(ছ) বিশ্বম্ভরপুর আব্দুল আহাদ মেসার গং এর বাড়ির রাস্তা পাকা করণ।</p> <p>(জ) দশঘর গ্রামের ছগিরের বাড়ির রাস্তা পাকা করণ।</p> <p>(ঝ) গৌরনগর গ্রামের নুরুল হকের বাড়ির সামনা হইতে গৌরনগর গ্রামের রাস্তা পাকা করণ।</p> <p>(ঞ) সিংঙ্গুয়া কলোনী এর রাস্তা পাকা করণ।</p> <p>(ট) গোবিন্দনগর এর সমছু মিয়া গং বাড়ির রাস্তা পাকা করণ।</p> <p>(ঠ) গোবিন্দনগর গ্রামের আব্দুস সালাম এর বাড়ির রাস্তা পাকা করণ।</p> <p>(ড) সিংঙ্গুয়া গ্রামের সেলিম মিয়া গং এর বাড়ির রাস্তা পাকা করণ।</p> <p>(ড) গহরপুর গ্রামের রাস্তা পাকা করণ।</p> <p>(ণ) খাগামুড়া হইতে গোয়াশপুর গ্রামের রাস্তা পাকা করণ।</p> <p>(ত) পীরপুর মোকামের সামনা হইতে দক্ষিণ পাড়া রাস্তা পাকা করণ।</p> <p>(থ) চাকলপাড়া রশীদ মিয়া গং এর বাড়ির রাস্তা পাকা করণ।</p> <p>(দ) পূর্ব চানপুর গ্রামের জুলহাস পীর গং এর বাড়ির রাস্তা পাকা করণ।</p> <p>(ন) সুহিতপুর গ্রামের ওয়াছির আলী গং এর বাড়ির রাস্তা পাকা করণ।</p> <p>(প) পশ্চিম সুহিতপুর গ্রামের রাস্তায় অবশিষ্ট অংশ (মোল্লাআতা) পাকা করণ।</p>	

		(ফ) বেরাজপুর তালেবর বাড়ি হইতে উত্তারের বাড়ি পর্যন্ত পাকা করণ। (ব) বেরাজপুর স্কুল সামনের রাস্তা পাকা করণ। (ভ) পূর্ব চাঁনপুর রাস্তা হইতে রহিমখালির বাড়ীর রাস্তা পর্যন্ত পাকা করণ।	
০৫	স্কুল/প্রতিষ্ঠান	(ক) ধারণ উচ্চ বিদ্যালয়ের উন্নয়ন। (খ) জলালপুর প্রাঃ বিঃ মাটি ভরাট। (গ) দশঘর প্রাথমিক বিদ্যালয় উন্নয়ন। (ঘ) বাউভোগলী প্রাঃ বিদ্যালয় উন্নয়ন। (ঙ) বেরাজপুর প্রাঃ বিদ্যালয়ের এর সাইড ভরাট।	
০৬	নলকুপ	(ক) মল্লিকপুর গ্রামের কাচা মিয়া ও ছয়ফুল মিয়ার বাড়িতে নলকুপ স্থাপন। (খ) সিংঙ্গুয়া গ্রামের আব্দুন নুর এর বাড়ির সম্মুখে ও গোবিন্দনগর গ্রামের মোসাহিদ এর বাড়ির সম্মুখে নলকুপ স্থাপন। (গ) বিলপার গ্রামের ও গোবিন্দনগর গ্রামে নলকুপ স্থাপন। (ঘ) নোয়াগাঁও নুরুল আমিন বাউভোগলী গ্রামের ওয়ারিদ আলী এর নলকুপ স্থাপন। (ঙ) গোবিন্দগঞ্জ বাজারের পাবলিক টয়লেট নির্মাণ ও নলকুপ স্থাপন। (চ) ৮ নং ওয়ার্ডের বিভিন্ন বাড়িতে ৩ টি নলকুপ স্থাপন।	
০৭	মাদরাসা	(ক) চাকলপাড়া মাদ্রাসা উন্নয়ন।	
০৮	নারী উন্নয়ন	(ক) ইউনিয়নের ২০ জন নারীদের সাবলম্বী করার লক্ষে সেলাই প্রশিক্ষণ প্রদান ও সেলাই মেশিন বিতরণ। (খ) ইউনিয়নের ৫০ জন নারীদের হাঁস মুরগী পালন বিষয়ে প্রশিক্ষণ প্রদান। (গ) ইউনিয়নের ৪০ জন গর্ভবতী মহিলাদের ভাতা প্রদান।	
০৯	দারিদ্র দুরীকরণ	(ক) ইউনিয়নের দুস্থ ১৫০ টি পরিবারকে ভি.জি.ডি কার্ডের মাধ্যমে খাদ্য সহায়তা প্রদান। (খ) ইউনিয়নের ৩,০০০ হাজার পরিবারকে ভিজিএফ কার্ডের মাধ্যমে খাদ্য সহায়তা প্রদান। (গ) ইউনিয়নের প্রায় ৫০০ টি পরিবারকে মুক্তিযোদ্ধা ভাতা, বয়স্ক ভাতা, বিধবা ভাতা, প্রতিবন্ধী ভাতা প্রদানের মাধ্যমে সহায়তা প্রদান। (ঘ) ইউনিয়নের ৪০ জন শিক্ষিত যুবককে কম্পিউটার বিষয়ে প্রশিক্ষণ প্রদান।	

		(ঙ) ইউনিয়নের বেকার যুবকদের হাঁস মুরগি, গবাদি পশু ও মৎস্য চাষ বিষয়ে প্রশিক্ষণ প্রদান।	
১০	শিক্ষার মান উন্নয়ন	(ক) ইউনিয়নের প্রায় ১৫০ জন গরীব ছাত্র/ছাত্রীকে পরীক্ষার ফি/বই ক্রয়/খাতা পত্র ক্রয় বাবৎ আর্থিক সহায়তা প্রদান। (খ) কৃতি ছাত্র/ছাত্রীকে (অ+) প্রাপ্তদের সমর্থনা প্রদান। (গ) ইউনিয়নের বিভিন্ন বিদ্যালয়ে গরীব ছাত্র/ছাত্রীদের মধ্যে শিক্ষা সামগ্রী বিতরণ।	

ছাতক উপজেলার পঞ্চ-বার্ষিকী পরিকল্পনা বইয়ের জন্য প্রয়োজনীয় তথ্যাদি
ইউনিয়নের নাম : গোবিন্দগঞ্জ সৈদেরগাঁও, উপজেলা- ছাতক, জেলা- সুনামগঞ্জ।

তারিখ :

ক্রমিক নং	ভৌত অবকাঠামো বিষয়ক তথ্যাদি	মোট সংখ্যা	কাঁচা/আদাকাঁচা বাড়ী/ঘর	দালান কোঠা	পাকা রাস্তা	কাঁচা রাস্তা	মন্তব্য
০১	গ্রামের সংখ্যা	৩১৫৬	২২৮৬	৮৭০	১২ কিঃ মিঃ	২২ কিঃ মিঃ	
০২	মসজিদ	৬১	০৩	৫৮			
০৩	মন্দির	০১	০১				
০৪	হাট-বাজার	০৪					
০৫	বাস/টেম্পু/রিক্সা/ষ্ট্যান্ড	০৪					
০৬	ব্যাংক/বীমা	০৩					
০৭	হাই স্কুল	০৪					

০৮	প্রাইমারী স্কুল সরকারী/ব্রেজিঃ	১৫					
০৯	কলেজ	০১					
১০	মাদরাসা	০৫					
১১	খেলার মাঠ	০০					
১২	সামাজিক প্রতিষ্ঠান (ক্লাব/সমিতি/ইত্যাদি)	১১					
১৩	এনজিও	০৭					
১৪	সরকারী প্রতিষ্ঠান	০৩					
১৫	জলমহাল	০২					

ছৈলা আফজলাবাদ ইউনিয়ন পরিষদ
২০২১-২০২২ হইতে ২০২৩-২০২৫ অর্থ বছর এর পঞ্চবার্ষিকী পরিকল্পনা
উপজেলা-ছাতক, জেলা-সুন্সামগঞ্জ

খাতের নাম (আয়)	অর্থ বছর ২০২১-২০২২	অর্থ বছর ২০২২-২০২৩	অর্থ বছর ২০২৩-২০২৪	অর্থ বছর ২০২৪-২০২৫	অর্থ বছর ২০২৫-২০২৬
প্রারম্ভিক জের					
হাতে নগদ	১৫.০০	৪৩১.০০			
ব্যাংকে জমা	৪৫৭.০০	৪৩৭.০০			
মোট প্রারম্ভিক জের	৪৭২.০০	৮৬৮.০০			
প্রাপ্তি					
কর আদায়	৪,০০,০০০.০০	৪,০০,০০০.০০	৪,০০,০০০.০০	৪,০০,০০০.০০	৪,০০,০০০.০০
পরিষদ কর্তৃক লাইসেন্স ও পামিট ফিস	১,১০,০০০.০০	১,২০,০০০.০০	১,২০,০০০.০০	১,২০,০০০.০০	১,২০,০০০.০০
ইজারা বাবদ প্রাপ্তি					
প্রত্যয়নপত্র ফি বাবত	২০,০০০.০০	২০,০০০.০০	২০,০০০.০০	২০,০০০.০০	২০,০০০.০০
অযান্ত্রিক যান বাহনের	১০,০০০.০০	১০,০০০.০০	১০,০০০.০০	১০,০০০.০০	১০,০০০.০০

লাইসেন্স ফিস					
জন্ম নিবন্ধন ফি বাবত	১৫,০০০.০০	১৫,০০০.০০	১৫,০০০.০০	১৫,০০০.০০	১৫,০০০.০০
সংস্থাপন কাজে সরকারি অনুদান	৪,১৯,৭০০.০০	৪,২৪,৮৬০.০০	৪,৩৭,২৭৬.০০	৪,৫০,০০০.০০	৪,৬০,৫০০.০০
স্থাবর সম্পত্তি হস্তান্তর ১% অর্থ	৩,০০,০০০.০০	৩,০০,০০০.০০	৪,০০,০০০.০০	৪,০০,০০০.০০	৪,০০,০০০.০০
সরকারী সূত্রে অনুদান	৬১,১৯,২০০.০০	৭৪,৬০০৪৫.০০	৮০,০০,০০০.০০	৮০,০০,০০০.০০	৮০,০০,০০০.০০
স্থানীয় সরকার প্রতিষ্ঠান সূত্রে প্রাপ্তি	৬,৫৪,২৮৬.০০	৬,৫৪২৮৬.০০	৭,০০,০০০.০০	৮,০০,০০০.০০	৮,০০,০০০.০০
অন্যান্য প্রাপ্তি	৫০,০০০.০০	৫০,০০০.০০	৫০,০০০.০০	৫০,০০০.০০	৫০,০০০.০০
মোট প্রাপ্তি	৮০,৯৮,৬৫৮.০০	৯,৪৫,৫০৫৯.০০	১,০১,৫২২৭৬.০০	১,০২,৬৫০০০.০০	১,০২,৭৫৫০০.০০

হৈলা আফজলাবাদ ইউনিয়ন পরিষদ
২০২১-২০২২ হইতে ২০২৩-২০২৫ অর্থ বছর এর পঞ্চবার্ষিকী পরিকল্পনা
উপজেলা-ছাতক, জেলা-সুনামগঞ্জ

খাতের নাম (ব্যয়)	অর্থ বছর ২০২১-২০২২	অর্থ বছর ২০২২-২০২৩	অর্থ বছর ২০২৩-২০২৪	অর্থ বছর ২০২৪-২০২৫	অর্থ বছর ২০২৫-২০২৬
সংস্থাপন ব্যয়:					
চেয়ারম্যান ও সদস্যদের সম্মানী	৩,৩০,০০০.০০	৩,৩০,০০০.০০	৩,৩০,০০০.০০	৩,৩০,০০০.০০	৩,৩০,০০০.০০
কর্মচারী ও কর্মকর্তাদের বেতন, ভাতা	৪,১৮,২৮৬.০০	৪,২৪,৮২৪.০০	৪,৩৭২৭৬.০০	৪,৫০,০০০.০০	৪,৬০,৫০০.০০
কর আদায় বাবদ ব্যয়	৬০,০০০.০০	৬০,০০০.০০	৬০,০০০.০০	৬০,০০০.০০	৬০,০০০.০০
প্রিন্টিং এবং ষ্টেশনারী	৫০,০০০.০০	৫০,০০০.০০	৫০,০০০.০০	৫০,০০০.০০	৫০,০০০.০০

ডাক ও তার	৫০০.০০	১০০০.০০	১০০০.০০	১০০০.০০	১০০০.০০
বিদ্যুৎ বিল		৩০,০০০.০০	৩০,০০০.০০	৩০,০০০.০০	৩০,০০০.০০
অফিস রক্ষানাবেক্ষণ	৫০,০০০.০০	৫০,০০০.০০	৫০,০০০.০০	৫০,০০০.০০	৫০,০০০.০০
অন্যান্য ব্যয়	২০,০০০.০০	২০,০০০.০০	৩০,০০০.০০	৩০,০০০.০০	৩০,০০০.০০
উন্নয়নমূলক ব্যয়					
কৃষি প্রকল্প	২,১০,০০০.০০	২,১০,০০০.০০	৫,০০,০০০.০০	৫,৫০,০০০.০০	৫,৫০,০০০.০০
স্বাস্থ্য ও পয়ঃ নিষ্কাশন	৮,৫০,০০০.০০	১০,৩০,০০০.০০	১৫,০০,০০০.০০	১৫,০০,০০০.০০	১৬,০০,০০০.০০
রাস্তা নির্মাণ ও মেরামত	৫৫,৮০,০০০.০০	৬৭,০০৮৪৫.০০	৬৬,০০০০০.০০	৬৬,৫০,০০০.০০	৬৬,৫০০০০.০০
গৃহ নির্মাণ ও মেরামত	৬০,০০০.০০	৬০,০০০.০০	৬০,০০০.০০	৬০,০০০.০০	৬০,০০০.০০
শিক্ষা কর্মসূচী	১,৮০,০০০.০০	২,৮০,০০০.০০	২,০০,০০০.০০	১,৮০,০০০.০০	১,৬০,০০০.০০
সেচ ও খাল	১,৫০,০০০.০০	৪৫,০০০.০০	২০,০০০.০০	২,০০,০০০.০০	২,০০,০০০.০০
অন্যান্য	৩৫,০০০.০০	৭০,০০০.০০	৮০,০০০.০০	৮০,০০০.০০	৮০,০০০.০০
মোট ব্যয়:	৭,৯৯,৩৭৮৬.০০	৯,৩৬,১৬৬৯.০০	১,০১,২৮২৭৬.০০	১,০২,২১০০০.০০	১,০৩,১১৫০০.০০

ছাতক উপজেলার পঞ্চ-বার্ষিকী পরিকল্পনা বইয়ের জন্য প্রয়োজনীয় তথ্যাদি

ইউনিয়নের নাম : ছৈলা আফজলাবাদ, উপজেলা- ছাতক, জেলা- সুনামগঞ্জ।

তারিখ :

ক্রমিক নং	বিভিন্ন উন্নয়ন মূলক প্রকল্পের তথ্যাদি	২০২১-২০২২	মন্তব্য
--------------	---	-----------	---------

০১	কাবিখা	(ক) বধিওত ঢালা হতে বাসনাকান্দি- ব্রাহ্মনঝুলিয়া রাস্তা মাটি ভরাট । (খ) সাতপাড়া গ্রামের রাস্তা মাটি ভরাট । (গ) শিবনগর হতে বাংলা বাজার রাস্তা মাটি ভরাট । (ঘ) রাধানগর প্রাথমিক বিদ্যালয়ের উন্নয়ন ।	
০২	টিআর	(ক) ব্রাহ্মনঝুলিয়া প্রাথমিক বিঃ সংস্কার । (খ) বড়চাল মসজিদের উন্নয়ন । (গ) কৃষ্ণনগর প্রাঃ বিঃ উন্নয়ন । (ঘ) ছৈলা প্রাঃ বিঃ উন্নয়ন ।	
০৩	কাচাঁ রাস্তা	(ক) বটের খালের পাড় হতে সাইদ মিয়া বাড়ী পর্যন্ত মাটি ভরাট । (খ) রামপুর পঞ্চগয়েতের কবর স্থানে মাটি ভরাট । (গ) বাংলা বাজার হাই স্কুলে মাটি ভরাট । (ঘ) কৃষ্ণনগর মসজিদ হতে লালা মেস্বার বাড়ী পর্যন্ত মাটি ভরাট ।	
০৪	পাকা রাস্তা	(ক) সুনামগঞ্জ রোড হতে শিবলুর বাড়ী পর্যন্ত রাস্তা পাকা করণ । (খ) বটের খালের পাড় হতে বুলু মিয়ার বাড়ীর রাস্তা পাকা করণ । (গ) কৃষ্ণনগর গ্রামের ফারুক আলীর বাড়ী হতে পাকা রাস্তা পর্যন্ত পাকা করণ । (ঘ) বড়চাল নদীর ঘাট- ফকিরবাড়ী রাস্তা পাকা করণ ।	
০৫	স্কুল/প্রতিষ্ঠান	(ক) নোয়াপাড়া প্রাঃ বিঃ উন্নয়ন । (খ) লাকেশ্বর কমিউনিটি ক্লিনিক উন্নয়ন ।	
০৬	নলকুপ	(ক) কহল্লা গ্রামের রতন দেরনাথের বাড়ী সম্মুখে নলকুপ । (খ) দেওগাঁও গ্রামের আব্দুস সহিদ বাড়ী এর সম্মুখে নলকুপ । (গ) লাকেশ্বর গ্রামে ২ টি নলকুপ । (ঘ) শিবনগর গ্রামের সাবিনা বেগমের বাড়ীর সম্মুখে নলকুপ । (ঙ) রাধানগর গ্রামের মহিম উদ্দিন এর বাড়ী সম্মুখে নলকুপ ।	

ছাতক উপজেলার পঞ্চ-বার্ষিকী পরিকল্পনা বইয়ের জন্য প্রয়োজনীয় তথ্যাদি

ইউনিয়নের নাম : ছৈলা আফজলাবাদ, উপজেলা- ছাতক, জেলা- সুনামগঞ্জ ।

তারিখ :

ক্রমিক নং	বিভিন্ন উন্নয়ন মূলক প্রকল্পের তথ্যাদি	২০২২-২০২৩	মন্তব্য
০১	কাবিখা	(ক) সুনামগঞ্জ রোড হতে কবর স্থান পর্যন্ত গার্ড ওয়াল নির্মাণ । (খ) কৃষ্ণনগর গ্রামের আব্দুর রহমান বাড়ী হতে হেকিম শাহ মাজার পর্যন্ত রাস্তায় মাটি ভরাট । (গ) বসন্তপুর রাস্তা হতে আনজব আলী বাড়ী পর্যন্ত রাস্তা মাটি ভরাট । (ঘ) বড়চাল হাই স্কুল হতে কলাগাঁও পর্যন্ত বেড়িবাদ ।	

		<p>(ঙ) গোপালনগর আনন্দনগর রাস্তা মাটি ভরাট । (চ) ছোট পলিরগাঁও হতে সিংরাওলী বাড়ী পর্যন্ত রাস্তা নির্মাণ । (ছ) বড় পলিরগাঁও পশ্চিম হতে নুর মিয়া বাড়ী পর্যন্ত রাস্তায় মাটি বরাট । (জ) বাগইন স্কুলের রাস্তা হতে গলাগাঁও মধ্যবর্তী রাস্তা নির্মাণ । (ঝ) মির্জাপুরের রাস্তা মাটি ভরাট ।</p>	
০২	টিআর	<p>(ক) বটের খালের পাড় হতে আব্দুস সালামের বাড়ী পর্যন্ত মাটি ভরাট । (খ) কৃষ্ণনগর গ্রামের সপাইয়ের বাড়ীর রাস্তা । (গ) বড়চাল হতে বাংলা বাজার ইউ/পি অফিসের রাস্তা । (ঘ) জগন্নাথপুর গ্রামের রাস্তা । (ঙ) লাকেশ্বর জামে মসজিদের সংস্কার । (চ) লাকেশ্বর মাঝপাড়া হতে বসন্তপুর রাস্তা । (ছ) শাসন গ্রামের গয়াছ মিয়া- লিলু মিয়ার বাড়ী রাস্তা । (জ) হৈলা প্রাঃ বিঃ হতে মনতাহির বাড়ী পর্যন্ত রাস্তা । (ঝ) ব্রাহ্মনবুলিয়া মসজিদ সংস্কার ।</p>	
০৩	কাটা রাস্তা	<p>(ক) আনন্দনগর হতে বাংলা বাজার ইউ/পি অফিস পর্যন্ত মাটি ভরাট । (খ) তেঘড়ী গ্রামের রাস্তায় মাটি ভরাট । (গ) বড়পলিরগাঁও প্রাঃ বিঃ হতে মঙ্গনপুর কলেজ রাস্তা । (ঘ) কলাগাঁও-শরীষপুর-বাগইন পর্যন্ত মাটি ভরাট । (ঙ) শেখপাড়া-ব্রাহ্মনবুলিয়া রাস্তা ।</p>	
০৪	পাকা রাস্তা	<p>(ক) বাণী বাবু বাড়ীর সামনের রাস্তায় কালভার্ট । (খ) রাধানগর মদরিছ বাড়ী হতে তফসিল অফিস পর্যন্ত মাটি ভরাট । (গ) কৃষ্ণনগর গ্রামের ফারুক আলীর বাড়ী হতে পাকা রাস্তা পর্যন্ত পাকা করণ । (ঘ) বড়চাল মসজিদের রাস্তা পাকা করণ । (ঙ) লাকেশ্বর মাঝপাড়া রাস্তা । (চ) কহল্লা গ্রামের রাস্তা ।</p>	
০৫	স্কুল/প্রতিষ্ঠান	<p>(ক) বাগইন প্রাঃ বিঃ উন্নয়ন । (খ) রাধানগর প্রাঃ বিঃ উন্নয়ন । (গ) লাকেশ্বর প্রাঃ বিঃ উন্নয়ন ।</p>	
০৬	নলকুপ	<p>(ক) কালীদাস পাড়া গ্রামের প্রণীতি মালাকার এবং বিরেন বাবুর বাড়ীর সম্মুখে নলকুপ । (খ) কৃষ্ণনগর গ্রামের আব্দুস গণি ও তারেক মিয়ার বাড়ী এর সম্মুখে নলকুপ । (গ) রাধানগর গ্রামের করিম শিবনগর গ্রামের পাশ্ব ও চান মিয়া বাড়ীর সম্মুখে নলকুপ । (ঘ) বড়চাল আব্দুর রব বানারশী জহির মিয়া বাড়ীর সম্মুখে নলকুপ । (ঙ) জগন্নাথপুর গ্রামে এবং লাকেশ্বর গ্রামে নলকুপ । (চ) কহল্লা ও বাগইন গ্রামে নলকুপ । (ছ) শেখপাড়া ও মির্জাপুর গ্রামে নলকুপ ।</p>	
০৭	মাদরাসা	<p>(ক) হৈলা মাদরাসা উন্নয়ন ।</p>	

ছাতক উপজেলার পঞ্চ-বার্ষিকী পরিকল্পনা বইয়ের জন্য প্রয়োজনীয় তথ্যাদি

ইউনিয়নের নাম : ছৈলা আফজলাবাদ, উপজেলা- ছাতক, জেলা- সুনামগঞ্জ।

ক্রমিক নং	বিভিন্ন উন্নয়ন মূলক প্রকল্পের তথ্যাদি	২০২৩-২০২৪	মন্তব্য
০১	কাবিখা	(ক) পাকা রাস্তা হতে বুরহান মিয়া বাড়ী পর্যন্ত রাস্তা। (খ) শিবনগর জামে মসজিদ হতে নদীর পাড় গার্ড ওয়াল নির্মাণ। (গ) দিঘলবাক হতে নোয়াপাড়া পর্যন্ত রাস্তা মাটি ভরাট। (ঘ) বসন্তপুর রাস্তা হতে লাকেশ্বর মাঝপাড়া হয়ে ইব্রাহিম আলী বাড়ী রাস্তা।। (ঙ) কহল্লা উপেস বাবু বাড়ী হতে গৌরঙ্গ বাড়ী রাস্তা মাটি ভরাট। (চ) লামারসুলগঞ্জ হতে শরীষপুর রাস্তা। (ছ) ব্রাহ্মনঝুলিয়া-বাসনাকান্দি পর্যন্ত রাস্তায় মাটি ভরাট। (জ) ছৈলা মাদরাসা হতে ফরিদ উল্লাহ মেসারের বাড়ী পর্যন্ত রাস্তা।	
০২	টিআর	(ক) সরকারী মডেল স্কুলের উন্নয়ন। (খ) পুরাতন বাজারের সমজিদের সংস্কার। (গ) বিনদপুর জামে মসজিদের উন্নয়ন। (ঘ) লাকেশ্বর বাজার জমিরূপ হক রাইস মিল হতে নদী পাড়ে রাস্তা। (ঙ) বারই ঝাঙ্গাল রাস্তার মুখ হতে নদীর পাড় রাস্তা। (চ) ব্রাহ্মনঝুলিয়া রাস্তা।	
০৩	কাটা রাস্তা	(ক) শ্যামনগর গ্রামে নুনু মিয়া-কামাল মিয়া বাড়ী রাস্তা। (খ) বাংলা বাজার ইউ/পি অফিস হতে বানারশী রাস্তা। (গ) বারইঝাঙ্গাল হতে শাসন- দেওগাঁও রাস্তা। (ঘ) কহল্লা মসজিদের মাটি ভরাট।	
০৪	পাকা রাস্তা	(ক) রামপুর গ্রামের ভিতরের গুপাটে পানি নিষ্কাশন রাস্তায় কালভার্ট। (খ) শ্যামনগর রাস্তা হতে আলা উদ্দিনের বাড়ী পর্যন্ত পাকা করণ। (গ) শিবনগর মদরিছ এর বাড়ী হতে প্রাঃ বিঃ পর্যন্ত রাস্তা পাকা করণ। (ঘ) গোপালনগর- আনন্দনগর রাস্তা পাকা করণ। (ঙ) কহল্লা গ্রামে ছায়াদ মিয়া বাড়ী হতে খালের মুখ রাস্তা। (চ) শাসন গ্রামের কালভার্ট। (ছ) মেইন রাস্তা হতে বিনদপুর মাষ্টার আকবর আলী রাস্তা।	

০৫	নলকুপ	(ক) রামপুর গ্রামে আবুল হোসেন, শামীম, মইনুল বাড়ীর সম্মুখে নলকুপ। (খ) কৃষ্ণনগর গ্রামে মানিক উদ্দিন বাড়ী এর সম্মুখে নলকুপ। (গ) শিবনগর গ্রামের জুয়েল রাখানগর গ্রামের বুরহান, রজব উদ্দিন বাড়ীর সম্মুখে নলকুপ। (ঘ) বিনদপুর জামে সমজিদে বুখলী এরশাদে বাড়ীর সম্মুখে নলকুপ। (ঙ) জগন্নাথপুর গ্রামে নলকুপ। (চ) কহল্লা ও বাগইন গ্রামে নলকুপ। (ছ) ব্রাহ্মনঝুলিয়া শেখপাড়া গ্রামে নলকুপ।	
----	-------	--	--

ছাতক উপজেলার পঞ্চ-বার্ষিকী পরিকল্পনা বইয়ের জন্য প্রয়োজনীয় তথ্যাদি

ইউনিয়নের নাম : ছৈলা আফজলাবাদ, উপজেলা- ছাতক, জেলা- সুনামগঞ্জ।

তারিখ :

ক্রমিক নং	বিভিন্ন উন্নয়ন মূলক প্রকল্পের তথ্যাদি	২০২৪-২০২৫	মন্তব্য
০১	কাবিখা	(ক) কৃষ্ণনগর- শ্যামনগর রাস্তা। (খ) বিনদপুর গ্রামে নদীর পাড়ে বেড়ি বাধ। (গ) ছৈলা সোনাফরের বাড়ী হতে কোনা পয়েন্ট রাস্তা মাটি ভরাট। (ঘ) কহল্লা ফুলিভ বাড়ী- শাসন পর্যন্ত রাস্তা।	
০২	টিআর	(ক) কৃষ্ণনগর গ্রামে তারেক মিয়া বাড়ী হতে বশির মিয়া দোকান রাস্তা। (খ) রামপুর মসজিদ উন্নয়ন। (গ) কৃষ্ণনগর মসজিদ উন্নয়ন। (ঘ) লাকেশ্বর মসজিদ উন্নয়ন। (ঙ) নোয়াপাড়া মসজিদ উন্নয়ন।	
০৩	কাচাঁ রাস্তা	(ক) লাকেশ্বর পশ্চিম পাড়া আফরোজ এর বাড়ী- কোসওয়া নদীর রাস্তা। (খ) বানারশী গ্রামের রাস্তা। (গ) খিদরা গ্রামের রাস্তা। (ঘ) বাসনাকান্দি গ্রামের রাস্তা।	

০৪	পাকা রাস্তা	(ক) লাকেশ্বর- সোনালী বাংলা বাজার রাস্তা । (খ) বটের খালের সরকারী রাস্তা হতে হারুন রশীদ রাস্তা কালভার্ট । (গ) রাধানগর রজব উদ্দিনের বাড়ী রাস্তা কালভার্ট । (ঘ) ছৈলা মাদরাসা হতে আলমপুর রাস্তা ।	
০৫	নলকুপ	(ক) রামপুর গ্রামে ৩ টি নলকুপ । (খ) ২৩ ও ৩ নং ওয়ার্ডে ৪টি নলকুপ । (গ) ৪ , ৫ ও ৬ নং ওয়ার্ডে বিভিন্ন গ্রামে নলকুপ । (ঘ) ৭, ৮ ও ৯ নং ওয়ার্ডে নলকুপ ।	

**খুরমা উত্তর ইউনিয়ন পরিষদের ২০২১-২২ হইতে ২০২৪-২৫ অর্থ
বছর এর পঞ্চবার্ষিকী পরিকল্পনা বাজেট সম্ভাব্য (আয়)**

খাতের নাম (আয়)	অর্থ বছর ২০২১- ২০২২	অর্থ বছর ২০২২- ২০২৩	অর্থ বছর ২০২৩- ২০২৪	অর্থ বছর ২০২৪- ২০২৫	অর্থ বছর ২০২৫- ২০২৬
০১	০২	০৩	০৪	০৫	০৬
প্রারম্ভিক জেরঃ					
হাতে নগদ	৬০০	৭০০	৫০০	৪০০	৪৫০
ব্যাংকে জমা	২৪৫০০	২০৫০০	৫১০০০	৫১৫০০	৫২৫৫০
মোট প্রারম্ভিক জের:	২৫০০০	২১০০০	৫১৫০০	৫১৯০০	৫৩০০০
প্রাপ্তি:					
কর আদায়	৪৮৫৩০২	৫৮৫৩০২	৪৯০০০০	৪৯০০০০	৪৯০০০০
পরিষদ কর্তৃক লাইসেন্স ও পারমিট ফিস	৩০০০০	৩০০০০	৩০০০০	৩০০০০	৩০০০০
ইজারা বাবদ প্রাপ্তি	৪০০০	৪০০০	৪০০০	৪০০০	৪০০০
অযান্ত্রিক যানবাহনের লাইসেন্স ফিস	৩০০০	৩০০০	৩০০০	৩০০০	৩০০০
সম্পত্তি থেকে আয়	-	-	-	-	-

সংস্থাপন কাজে সরকারী অনুদান	১৮০৫৫০	৩৩৩৫৮০	৩৩৩৫০০	৩৪০০০০	৩৫০০০০
স্থাবর সম্পত্তি হস্তান্তর ১% অর্থ	৩৫০০০০	৪০০০০০	৪০০০০০	৪০০০০০	৪০০০০০
সরকারি সূত্রে অনুদান	৩৪০০০০০	৩৫০০০০০	৩৫০০০০০	৩৫০০০০০	৩৬০০০০০
সরকারি বর্ধিত থোক বরাদ্দ	১২০০০০০	২০০০০০০	২১০০০০০	২২০০০০০	২৩০০০০০
স্থানীয় সরকার প্রতিষ্ঠান সূত্রে প্রাপ্তি	১৪০০০০০	১৫০০০০০	১৫০০০০০	১৫০০০০০	১৫০০০০০
অন্যান্য প্রাপ্তি	৮০০০০	৬০০০০	৭০০০০	৭০০০০	৮০০০০
মোট প্রাপ্তি	৬১৫৭৮২২	৭৪৪০৮৮২	৮৪৮২০০০	৮৫৫৬৯০০	৮৭৮০০০০

খুরমা উত্তর ইউনিয়ন পরিষদের ২০২১-২২ হইতে ২০২৩-২৫ অর্থ বছর এর পঞ্চবার্ষিকী পরিকল্পনা বাজেট সম্ভাব্য (ব্যয়)

খাতের নাম (ব্যয়)	অর্থ বছর	অর্থ বছর	অর্থ বছর	অর্থ বছর	অর্থ বছর
	২০২১-২০২২	২০২২-২০২৩	২০২৩-২০২৪	২০২৪-২০২৫	২০২৫-২০২৬
০১	০২	০৩	০৪	০৫	০৬
ব্যয়					
সংস্থাপন ব্যয়					
চেয়ারম্যান ও সদস্যগণের সম্মানী	১৭৪৩০০	৩২২০০০	৩৪০০০	৩৪০০০০	৩৫০০০০
কর্মচারী ও কর্মকর্তাদের বেতন ভাতা	১৮০৫৫০	৫০৯৪০০	৩৪০০০০	৩৫০০০০	৩৮০০০০
কর আদায় বাবদ ব্যয়	৯৭০৬০	১১৭০৬০	৮৮২০০	৮৮২০০	৮৮২০০
প্রিন্টিং এন্ড স্টেশনারী	২০০০০	৪০০০০	৪০০০০	৫০০০০	৬০০০০
ডাক ও তার	-	৩০০০	৪০০০	৪০০০	৪০০০
বিদ্যুৎ বিল	১০০০০	১২০০০	১৬০০০	২০০০০	২৫০০০
অফিস রক্ষনা বেক্ষন	-	৩০০০০	৩৫০০০	৪০০০০	৫০০০০
অন্যান্য ব্যয়	৮৪০০০	১০০০০০	৮০০০০	১০০০০০	৮০০০০
উন্নয়ন মূলক ব্যয়	-				
কৃষি প্রকল্প	১০০০০০	২০০০০০	২০০০০০	৩০০০০০	৪০০০০০

স্বাস্থ্য ও পয়ঃ নিষ্কাশন	১০০০০০	-	৫০০০০০	৫০৭০০০	৫০০০০০
রাস্তা নির্মাণ ও মেরামত	৪১৬৫৪০০	৫৭৭৭২১৮০	৬০০০০০০	৬৮৯৩০০০	৬০০০০০০
গৃহ নির্মাণ ও মেরামত	৩০০০০	৩০০০০	৫০০০০	৬০০০০	৬০০০০
শিক্ষা কর্মসূচী	১০০০০০	৩০০০০০	৩৫০০০০	৪০০০০০	৪০০০০০
সেচ ও খাল	-	১০০০০০	২৫০০০০	২৫০০০০	২০০০০০
অন্যান্য	১২০০০০	৫১৩২২০	৪৭৩০০০	২৮৩০০০	৫৮০০০
মোট ব্যয়:	৭১১৫৯১০	৮৩৭৬৮৬০	৫৪৩০৫০০	৮৪৩৭০০০	৮৫৫৫৭০০
সমাপনী ব্যয়:	৪২৯৪২	৬২০২২	৫১৫০০	৫২০০০	৫৩০০০

জাউয়া বাজার ইউনিয়ন পরিষদ
২০২১-২২ হইতে ২০২৩-২৫ অর্থবছর এর পঞ্চবার্ষিকী পরিকল্পনা
উপজেলা : ছাতক , জেলা : সুনামগঞ্জ

খাতের নাম (সম্ভাব্য আয়)	অর্থ বছর ২০২১-২০২২	অর্থ বছর ২০২২-২০২৩	অর্থ বছর ২০২৩- ২০২৪	অর্থ বছর ২০২৪-২০২৫	অর্থ বছর ২০২৫- ২০২৬
-----------------------------	-----------------------	-----------------------	---------------------------	-----------------------	---------------------------

প্রারম্ভিক জের					
হাতে নগদ	৪৮৩.৮৪/-				
ব্যাংকে জমা	৭৬৮৬৩.৯৯/-				
মোট প্রারম্ভিক জের প্রাপ্তি	৭৭৩৪৭.৮৩	৯০০০০/-	১০০০০০/-	১৫০০০০/-	২০০০০০/-
কর আদায়	৫০০০০০/-	৪৮০০০০/-	৫৫০০০০/-	৬০০০০০/-	৬৫০০০০/-
পরিষদ কর্তৃক লাইসেন্স ও পারমিট ফিস	১৮৫০০০/-	১২০০০০/-	১৫০০০০/-	১৮৫০০০/-	২০০০০০/-
প্রত্যয়নপত্র ফি বাবদ			২০০০০/-	২৫০০০/-	৩০০০০/-
অযান্ত্রিক যান বাহনের লাইসেন্স ফিস	৮৫০০০/-	১৫০০০/-	২০০০০/-	২৫০০০/-	৩০০০০/-
জন্ম নিবন্ধন ফি বাবদ		১০০০০/-	১৫০০০/-	২০০০০/-	২২০০০০/-
সংস্থাপন কাজে সরকারি অনুদান	৩৯১৪৫০/-		৪০০০০০/-	৪৫০০০০/-	৫০০০০০/-
১% অর্থ	৩০০০০০/-	৩৫০০০০/-	৪০০০০০/-	৪৫০০০০/-	৫০০০০০/-
সরকারি সুত্রে অনুদান	৩৫৫৯০০০/-	৪০০০০০/-	৫০০০০০/-	৫২০০০০/-	৫৫০০০০/-
স্থানীয় সরকার সুত্রে প্রাপ্তি	২৩৬৬১০০/-	৪০০০০০/-	৪০০০০০/-	৪৩০০০০/-	৪৭০০০০/-
অন্যান্য প্রাপ্তি	১৪৫০০০/-	১৫০০০০/-	২০০০০০/-	৩০০০০০/-	৪০০০০০/-
সরকারী থোক বরাদ্দ	১৫৬৯১২৯/-	১৫০০০০০/-	১৮০০০০/-	২০০০০০০/-	২২০০০০/-
ইজারা বাবদ প্রাপ্তি	৫৫৬০০০/-	৪৫০০০০/-	৪৬০০০০০/-	৪৭০০০০/-	৪৮০০০০/-
মোট প্রাপ্তি					

জাউয়া বাজার ইউনিয়ন পরিষদ
২০২১-২২ হইতে ২০২৩-২৫ অর্থবছর এর পঞ্চবার্ষিকী পরিকল্পনা
উপজেলা : ছাতক , জেলা : সুনামগঞ্জ

খাতের নাম (সম্ভাব্য ব্যয়)	অর্থ বছর ২০২১-২০২২	অর্থ বছর ২০২২-২০২৩	অর্থ বছর ২০২৩-২০২৪	অর্থ বছর ২০২৪-২০২৫	অর্থ বছর ২০২৫-২০২৬
সংস্থাপন ব্যয়:		১৫১০০০/-	১৫১০০০/-	১৫১০০০/-	১৫১০০০/-
চেয়ারম্যান ও সদস্যদের	৩৩০০০০/-	৩৩০০০০/-	৩৩০০০০/-	৩৩০০০০/-	৩৩০০০০/-

সম্মানী					
কর্মচারী ও কর্মকর্তাদের বেতন, ভাতা	৩৮১৮০০/-	৩৮৫৬৪০/-	৩৮৫৬৪০/-	৩৮৫৬৪০/-	৩৮৫৬৪০/-
কর আদায় বাবদ ব্যয়	১০০০০০/-	৯৬০০০/-	১২০০০০/-	১৩০০০০/-	১৪০০০০/-
প্রিন্টিং এবং স্টেশনারী	৫৫০০০/-	৩৫০০০/-	৪০০০০/-	৪৫০০০/-	৫০০০০/-
ডাক ও তার	২০০০/-		১০০০/-	৫০০/-	৮০০/-
বিদ্যুৎ বিল	১০০০০/-	১০০০০/-	১০০০০/-	১০০০০/-	১০০০০
অফিস রক্ষনাবেক্ষন	৭০০০০/-	৯০০০০/-	৮০০০০/-	১২০০০০/-	১৩০০০০/-
অন্যান্য ব্যয়	৯৫০০০/-		৫০০০০/-	৬০০০০/-	৭০০০০/-
উন্নয়ন মূলক ব্যয়			২০০০০/-	২৫০০০/-	৩০০০০/-
কৃষি প্রকল্প	৩৮৫৭০০/-	১৩০০০০০/-	১৪০০০০০/-	১৫০০০০০/-	১৬০০০০০/-
স্বাস্থ্য ও পয়ঃ নিষ্কাশন	৫২০০০০/-	৩০০০০০/-	৪০০০০০/-	৫০০০০০/-	৬০০০০০/-
রাস্তা নির্মাণ ও মেরামত	৫০১৩৪২৯/-	৫৫০০০০০	৬০০০০০০/-	৭০০০০০০/-	৮০০০০০০/-
গৃহ নির্মাণ ও মেরামত	৯৫০০০/-	১০০০০০/-	১৩০০০০০/-	১৫০০০০০/-	১৮০০০০০/-
শিক্ষাকর্মসূচি	৫০০০০০/-	৪০০০০০/-	৭০০০০০/-	১২০০০০০/-	২০০০০০০/-
সেচ ও খাল	১৭৫৫৩০০/-		১৮০০০০০/-	২০০০০০০/-	২৫০০০০০০/-
অন্যান্য		৬৯০০০০/-	৭০০০০০/-	৮০০০০০/-	১০০০০০০/-
নিরীক্ষা ব্যয়		৫০৫০/-	৬০০০/-	৭০০০/-	৮০০০/-
মোট ব্যয়					

ছাতক উপজেলার পঞ্চ বার্ষিক পরিকল্পনা বইয়ের জন্য প্রয়োজনীয় তথ্যাদি।

তারিখঃ

ইউনিয়নের নামঃ জাউয়া বাজার ইউনিয়ন পরিষদ, ছাতক, সুনামগঞ্জ।

ক্র নং	প্রকল্পের ধরন	প্রকল্পের নাম	অবস্থান / ওয়ার্ড	বরাদ্দ	
০১	কাবিখা (২০২১-২০২২)	আরজু মিয়ার বাড়ীর রাস্তাঘর মাটি ভরাট	০১	০৬ টন	

০২		তারাপুর থেকে বাদেশ্বরী পর্যন্ত রাস্তায় মাটি ভরাট	০২	০৭টন	
০৩		বাগারাই আং জব্বার এর বাড়ীর রাস্তায় মাটি ভরাট	০৩	০৭ টন	
০৪		কাইতকোনা প্রাথমিক বিঃ মাটি ভরাট	০৫	০৬টন	
০৫		মুলতানপুর ইসকন্দও আলী'র বাড়ী রাস্তায় মাটি ভরাট	০৬	০৬টন	
০৬		ঝামক জাহির আলী'র বাড়ীর রাস্তায় মাটি ভরাট	০৭	০৩টন	
০৭		খিদ্রাকাপন উকিল আলী'র বাড়ী রাস্তায় মাটি ভরাট	০৮	১২ টন	
০৮		সাউদের গাঁও রাস্তায় মাটি ভরাট	০৯	০৬টন	
	কাবিখা (২০২২- ২০২৩)				
০৯		বাদেশ্বরী ব্রীজের পার্শে মাটি ভরাট	০২	১২ টন	
১০		দঃ বড়কাপন গেদা মিয়ার বাড়ীর রাস্তায় মাটি ভরাট	০৩	০৬ টন	
১১		হরিপুর গ্রামের রাস্তায় মাটি ভরাট	০৪	১৩ টন	
১২		পাইগাঁও লেদু মিয়া'র বাড়ীর রাস্তায় মাটি ভরাট	০৬	০৯ টন	
১৩		সাউদের গাঁও গ্রামের রাস্তায় মাটি ভরাট	০৯	০৬ টন	
	কাবিখা (২০২৩- ২০২৪)				
১৫		সুড়িগাঁও নাসির উদ্দিন এর বাড়ী থেকে মশকর আলী বাড়ী পর্যন্ত বেরীবাধ নিমার্ণ	০১	১৫ টন	
১৬		বাদেশ্বরী গ্রামের রাস্তায় মাটি ভরাট	০২	৩০ টন	
১৫		টুকেরগাঁও আইয়ুব আলী'র বাড়ীর রাস্তায় মাটি ভরাট	০৩	০৭ টন	
১৬		সাদারাই আশুব আলীর বাড়ী রাস্তায় মাটি ভরাট	০৪	০৭ টন	
১৭		কাইতকোনা গ্রামের রাস্তায় মাটি ভরাট	০৫	১৫ টন	
১৮		পাইগাঁও আকুল আলী'র বাড়ীর রাস্তায় মাটি ভরাট	০৬	১০ টন	
১৯		লক্ষমসোম জাউয়া,ঝামক রাস্তায় মাটি ভরাট	০৭	৪০ টন	
২০		খিদ্রাকাপন হাবিদপুর বিনন্দপুর রাস্তায় মাটি ভরাট	০৮	৪০ টন	
২১		কৈতক সাউদের গাঁও রাস্তায় মাটি ভরাট	০৯	৪০ টন	
	কাবিখা (২০২৪- ২০২৫)				
২২		সুড়িগাঁও বিরাজ আলী'র বাড়ীর রাস্তায় মাটি ভরাট	০১	০৫ টন	
২৩		বানায়ত গ্রামের রাস্তায় মাটি ভরাট	০২	২০ টন	
২৪		দঃ বড়কাপন মোকামবাড়ীর রাস্তায় মাটি ভরাট	০৩	০৬ টন	
২৫		গনিপুর আমজদ মিয়ার বাড়ীর রাস্তায় মাটি ভরাট	০৪	১০ টন	
২৬		খারাই গ্রামের রাস্তায় মাটি ভরাট	০৫	৩০ টন	
২৭		দেবেরগাঁও ঠারচৌকা গ্রামের রাস্তায় মাটি ভরাট	০৬	১০ টন	
২৮		লক্ষমসোম,জাউয়া ও ঝামক রাস্তায় মাটি ভরাট	০৭	৫০ টন	
২৯		হাবিদপুর গ্রামের রাস্তায় মাটি ভরাট	০৮	৪০ টন	
৩০		আগিজাল রাউলী গ্রামের রাস্তায় মাটি ভরাট	০৯	৪০ টন	
	কাবিখা (২০২১-				

	২০২২)				
৩১		মোগলগাঁও মনির মিয়া'র বাড়ীর রাস্তা'য় মাটি ভরাট	০১	১০ টন	
৩২		বাদের্বরী গ্রামের রাস্তা'য় মাটি ভরাট	০২	১৬ টন	
৩৩		দঃ বড়কাপন কবর স্থানে মাটি ভরাট	০৩	২০ টন	
৩৪		গনিপুর মোকাম বাড়ীর রাস্তা'য় মাটি ভরাট	০৪	১০ টন	
৩৫		দেওকাপন পাঠলী গ্রামের রাস্তা'য় মাটি ভরাট	০৫	২০ টন	
৩৬		দেবেরগাঁও নতুন গ্রামের রাস্তা'য় মাটি ভরাট	০৬	১০ টন	
৩৭		লক্ষমসোম, জাউয়া ও ঝামক গ্রামের রাস্তা'য়	০৭	৫০ টন	
৩৮		খিদ্দাকাপন গ্রামের রাস্তা'য় মাটি ভরাট	০৮	২০ টন	
৩৯		দৌলতপুর ও আগিজাল গ্রামের রাস্তা'য় মাটি ভরাট	০৯	৫০ টন	
	টি আর (২০২১- ২০২২)				
০১		সুড়িগাঁও পশ্চিম পাড়া মসজিদে মাটি ভরাট	০১	০২ টন	
০২		বানায়ত মসজিদ মাটি ভরাট	০২	০২ টন	
০৩		বড়কাপন জমসর আলী বাড়ীর রাস্তা'য় মাটি ভরাট	০৩	০৩ টন	
০৪		সাদারাই ব্রীজের পার্শ্বে মাটি ভরাট	০৪	০২ টন	
০৫		খারাই আছমত আলী বাড়ীর রাস্তা'য় মাটি ভরাট	০৫	০৬ টন	
০৬		সুলতানপুর গ্রামের রাস্তা'য় মাটি ভরাট	০৬	০২ টন	
০৭		লক্ষমসোম ও জাউয়া মজবে মাটি ভরাট	০৭	০৪ টন	
০৮		বিনন্দপুর স্কুল মাঠে মাটি ভরাট	০৮	০২ টন	
০৯		আগিজাল মসজিদে মাটি ভরাট	০৯	০২ টন	
	টি আর (২০২১- ২০২২)				
১০		কপলা লিলু মিয়া ও সুড়িগাঁও পশ্চিম পাড়া মসজিদের উন্নয়ন	০১	০৩ টন	
১১		বাদের্বরী আজাদ মিয়া বাড়ীর রাস্তা'য় মাটি ভরাট	০২	০১ টন	
১১		বড়কাপন মিজানুর রহমান এর বাড়ীর রাস্তা'য় মাটি ভরাট	০৩	০৩ টন	
১২		গনিপুর মসজিদে মাটি ভরাট	০৪	০২ টন	
১৩		খারাই ও দেওকাপন গ্রামের রাস্তা'য় মাটি ভরাট	০৫	০৪ টন	
১৪		পাইগাঁও ইলিয়াছ আলী'র বাড়ীর রাস্তা'য় মাটি ভরাট	০৬	০৩ টন	
১৫		লক্ষমসোম, জাউয়া রাস্তা'য় মাটি ভরাট	০৭	০৮ টন	
১৬		হাবিদপুর গ্রামের রাস্তা'য় মাটি ভরাট	০৮	০৩ টন	
১৭		কৈতক প্রাঃ বিঃ মাঠ ভরাট	০৯	০৩ টন	
	টি আর (২০২১- ২০২২)				
১৮		আপ্তাব উদ্দিন ও গুলামছসেনের বাড়ীর রাস্তা'য় মাটি ভরাট	০১	০৭ টন	
১৯		বাদের্বরী রাস্তা'য় মাটি ভরাট	০২	০৬ টন	

২০		দঃ বড়কাপন জমির আলী'র বাড়ী রাস্ত্রয় মাটি ভরাট	০৩	০৩ টন	
২১		গনিপুর মাজন মিয়া'র বাড়ীর রাস্ত্রয় মাটি ভরাট	০৪	০৩ টন	
২২		কাইতকোনা -খারাই গ্রামের রাস্ত্রয় মাটি ভরাট	০৫	১০ টন	
২৩		পাইগাঁও রাস্ত্রয় মাটি ভরাট	০৬	০৬ টন	
২৪		লক্ষমসোম জাউয়া ও বামক রাস্ত্রয় মাটি ভরাট	০৭	৩০ টন	
২৫		খিদ্দাকাপন- হাবিদপুর রাস্ত্রয় মাটি ভরাট	০৮	১৫ টন	
২৬		কৈতক-সাইদেগাঁও রাস্ত্রয় মাটি ভরাট	০৯	২০ টন	
	টি আর (২০২২- ২০২৩)				
২৭		সুড়িগাঁও আহাদ মিয়া'র বাড়ীর রাস্ত্রয় ভরাট	০১	০৬ টন	
২৮		তারাপুর গ্রামের রাস্ত্রয় মাটি ভরাট	০২	১০ টন	
২৯		দঃ বড়কাপন কফিল মিয়ার বাড়ীর রাস্ত্রয় মাটি ভরাট	০৩	০৩ টন	
৩০		গনিপুর লিলু মিয়ার বাড়ীর রাস্ত্রয় মাটি ভরাট	০৪	০৩ টন	
৩১		দেওকাপন-পাঠলী গ্রামের রাস্ত্রয় মাটি ভরাট	০৫	০৬ টন	
৩২		দেবেরগাঁও গ্রামের রাস্ত্রয় মাটি ভরাট	০৬	১০ টন	
৩৩		লক্ষমসোম, জাউয়া ও বামক গ্রামের রাস্ত্রয়মাটি ভরাট	০৭	৪০ টন	
৩৪		হাবিদপুর গ্রামের রাস্ত্রয় মাটি ভরাট	০৮	২০ টন	
৩৫		রাউলী গ্রামের রাস্ত্রয় মাটি ভরাট	০৯	২০ টন	
	টি আর (২০২৩- ২০২৪)				
৩৬		সুড়িগাঁও আলকাছ, মজর আলী'র ও কামাল উদ্দিন এর বাড়ীর রাস্ত্রয় মাটি ভরাট	০১	১৫ টন	
৩৭		বাদের্বরী গ্রামের রাস্ত্রয় মাটি ভরাট	০২	০৬ টন	
৩৮		বড়কাপন রনজু মিয়া বাড়ীর রাস্ত্রয় ভরাট	০৩	০৩ টন	
৩৯		সাদারাই নুর আলী'র বাড়ীর রাস্ত্রয় মাটি ভরাট	০৪	০৩ টন	
৪০		কাইতকোনা- খারাই গ্রামের রাস্ত্রয় মাটি ভরাট	০৫	১০ টন	
৪১		মুলতানপুর রাস্ত্রয় মাটি ভরাট	০৬	০৬ টন	
৪২		লক্ষমসোম, জাউয়া ও বামক গ্রামের রাস্ত্রয় মাটি ভরাট	০৭	৫০ টন	
৪৩		খিদ্দাকাপন গ্রামের রাস্ত্রয় মাটি ভরাট	০৮	২৫ টন	
৪৪		দৌলতপুর আগিজাল গ্রামের রাস্ত্রয় মাটি ভরাট	০৯	২০ টন	
	কাঁচা রাস্ত্র (২০২১- ২০২৫)				
০১		সুড়ি গাঁও গ্রামের রাস্ত্রয় মাটি ভরাট	০১	৩ লক্ষ	
০২		বাদের্বরী তারাপুর রাস্ত্রয় মাটি ভরাট	০২	২ লক্ষ	
০৩		বাগারাই গ্রামের রাস্ত্রয় মাটি ভরাট	০৩	০৪ লক্ষ	
০৪		কাইতকোন মহেন্দ্র কুমার বিশ্বাস এর বাড়ী হইতে মোকাম বাড়ী পর্যন্ত রাস্ত্রয় মাটি ভরাট	০৫	০৩ লক্ষ	
০৫		পাইগাঁও আং ছবুর এর বাড়ীর রাস্ত্রয় মাটি ভরাট	০৬	০১ লক্ষ	

০৬		লক্ষমসোম, জাউয়া ও বামক বেরীবাধ নির্মাণ	৭	১০ লক্ষ	
০৭		খিদ্দাকাপন বিনন্দপুর গ্রামের রাস্ত্রয় মাটি ভরাট	০৮	০৭ লক্ষ	
০৮		সাউদেরগাঁও থেকে কৈতক পর্যন্ত রাস্ত্রয় মাটি ভরাট	০৯	০৬ লক্ষ	
	কাঁচা রাস্ত্রয় (২০২১-২০২৫)				
০৯		মোগলগাঁও হইতে সুড়িগাঁও গ্রামের রাস্ত্রয় মাটি ভরাট	০১	০২ লক্ষ	
১০		বাদের্বরী থেকে তারাপুর পর্যন্ত অসমাপ্ত কাজ সমাপ্ত	০২	০২ লক্ষ	
১১		দঃ বড়কাপন ও উঃ বড়কাপন রাস্ত্রয় মাটি ভরাট	০৩	০৩ লক্ষ	
১২		কাইতকোনা মহেন্দ্রকুমার বিশ্বাস বাবুর বাড়ীর হইতে মোকাম বাড়ী পর্যন্ত অবশিষ্ট কাজ সমাপ্ত	০৫	০২ লক্ষ	
১৩		লক্ষমসোম, জাউয়া ও বামক বেরীবাধ নির্মাণ অবশিষ্ট কাজ সম্পন্ন করণ	০৭	০৫ লক্ষ	
১৪		রাউলী কৈতক ও সাউদেরগাঁও রাস্ত্রয় মাটি ভরাট	০৯	০৫ লক্ষ	
	কাঁচা রাস্ত্রয় (২০২১-২০২৫)				
১৫		সুড়িগাঁও বেরীবাধ নির্মাণ	০১	০৫ লক্ষ	
১৬		বাদের্বরী ফজল করিম এর বাড়ী হইতে চাঁন মিয়া বাড়ী পর্যন্ত রাস্ত্রয় মাটি ভরাট	০২	০২ লক্ষ	
১৭		দঃ বড়কাপন থেকে বাগারাই রাস্ত্রয় নির্মাণ	০৩	০৬ লক্ষ	
১৮		গনিপুর থেকে জালিয়া সংযোগ সড়ক নির্মাণ	০৪	০৩ লক্ষ	
১৯		কাইতকোনা থেকে খারাই পর্যন্ত রাস্ত্রয় নির্মাণ	০৫	০৪ লক্ষ	
২০		পাইগাঁও থেকে দেবেরগাঁও পর্যন্ত রাস্ত্রয় নির্মাণ	০৬	১০ লক্ষ	
২১		লক্ষমসোম, জাউয়া ও বামক রাস্ত্রয় নির্মাণ	০৭	১০ লক্ষ	
২২		খিদ্দাকাপন- বিনন্দপুর রাস্ত্রয় অবশিষ্ট অংশ নির্মাণ	০৮	১০ লক্ষ	
২৩		রাউলী-কৈতক ও সাউদেরগাঁও রাস্ত্রয় নির্মাণ	০৯	২০ লক্ষ	
	কাঁচা রাস্ত্রয় (২০২১-২০২৫)				
২৪		কপলা বেরীবাধ নির্মাণ	০১	০৩ লক্ষ	
২৫		বাদের্বরী কাচা মিয়ার বাড়ী থেকে কাপ্তান মিয়া বাড়ী পর্যন্ত নির্মাণ	০২	০২ লক্ষ	
২৬		দঃ বড়কাপন ও উঃ বড়কাপন রাস্ত্রয় নির্মাণ	০৩	০৪ লক্ষ	
২৭		সাদারাই খেলার মাঠ নির্মাণ	০৪	০৬ লক্ষ	
২৮		দেওকাপন-পাঠলী রাস্ত্রয় নির্মাণ	০৫	০৪ লক্ষ	
২৯		পাইগাঁও দেবেরগাঁও রাস্ত্রয় নির্মাণ	০৬	০৫ লক্ষ	
৩০		লক্ষমসোম-জাউয়া ও বামক রাস্ত্রয় নির্মাণ	০৭	১৫ লক্ষ	
৩১		হাবিদপুর রাস্ত্রয় নির্মাণ	০৮	১৫ লক্ষ	
৩২		আগিজাল-রাউলী রাস্ত্রয় নির্মাণ	০৯	২০ লক্ষ	
	কাঁচা রাস্ত্রয় (২০২১-				

	২০২৫)				
৩৩		কপলা ললিত ও সুড়িগাঁও গ্রামের রাস্তা নির্মাণ	০১	০৫ লক্ষ	
৩৪		বানায়ত বিদ্যালয় মাঠ ভরাট	০২	০২ লক্ষ	
৩৫		দঃ ও উঃ বড়কাপন ও টুকেরগাঁও রাস্তা নির্মাণ	০৩	০৪ লক্ষ	
৩৬		সাদারাই মকদুছ খান এর বাড়ীর রাস্তা নির্মাণ	০৪	০৪ লক্ষ	
৩৭		কাইতকোনা খারাই রাস্তা নির্মাণ	০৫	০৬ লক্ষ	
৩৮		পাইগাঁও- দেবেরগাঁও রাস্তা নির্মাণ	০৬	০৬ লক্ষ	
৩৯		লক্ষমসোম-জাউয়া ও বামক রাস্তা নির্মাণ	০৭	২০ লক্ষ	
৪০		খিদ্দাকাপন রাস্তা নির্মাণ	০৮	২০ লক্ষ	
৪১		দৌলতপুর-আগিজাল রাস্তা নির্মাণ	০৯	২০ লক্ষ	
	পাকা রাস্তা (২০২১-২০২৫)				
০১		সুড়িগাঁও গ্রামের রাস্তা পাকা করণ	০১	০১ লক্ষ	
০২		বাদেশ্বরী মসজিদ থেকে এনজিও স্কুল পর্যন্ত পাকা করণ	০২	০৩ লক্ষ	
০৩		গনিপুর থেকে সাদারাই গ্রামের রাস্তা পাকা করণ	০৪	০৩ লক্ষ	
০৪		কাইতকোনা গ্রামের রাস্তা পাকা করণ	০৫	০৬ লক্ষ	
০৫		পাইগাঁও উকিল আলী বাড়ীর রাস্তা পাকা করণ	০৬	০২ লক্ষ	
০৬		লক্ষমসোম-জাউয়া ও বামক গ্রামের রাস্তা পাকা করণ	০৭	১৫ লক্ষ	
০৭		বিনন্দপুর গ্রামের রাস্তা পাকা করণ	০৮	২০ লক্ষ	
০৮		কৈতক মসজিদের রাস্তা পাকা করণ	০৯	০১ লক্ষ	
	পাকা রাস্তা (২০২১-২০২৫)				
০৯		বড়কাপন মিজানুর রহমান এর বাড়ী রাস্তা পাকা করণ	০৩	০১ লক্ষ	
১০		খারাই রাস্তা পাকা করণ	০৫	০১ লক্ষ	
১১		লক্ষমসোম-জাউয়া ও বামক ড্রেইনসহ রাস্তা নির্মাণ	০৭	১২ লক্ষ	
১২		হাবিদপুর খিদ্দাকাপন গ্রামের রাস্তা পাকা করণ	০৮	০৩ লক্ষ	
১৩		রাউলী গ্রামের রাস্তা পাকা করণ	০৯	০৪ লক্ষ	
	পাকা রাস্তা (২০২১-২০২৫)				
১৪		সুড়িগাঁও গ্রামের রাস্তা পাকা করণ	০১	০৩ লক্ষ	
১৫		বানায়ত গ্রামের রাস্তা পাকা করণ	০২	০৪ লক্ষ	
১৬		বড়কাপন গ্রামের রাস্তা পাকা করণ	০৩	০৬ লক্ষ	
১৭		গনিপুর-কয়েছ মিয়ার বাড়ীর রাস্তা পাকা করণ	০৪	০৩ লক্ষ	
১৮		খারাই থেকে কাইতকোনা পর্যন্ত রাস্তা পাকা করণ	০৫	১০ লক্ষ	
১৯		পাইগাঁও - দেবেরগাঁও রাস্তা পাকা করণ	০৬	১০ লক্ষ	
২০		লক্ষমসোম-জাউয়া ও বামক	০৭	২০ লক্ষ	
২১		হাবিদপুর রাস্তা পাকা করণ	০৮	১০ লক্ষ	

২২		কৈতক রাস্তা পাকা করণ	০৯	১৫ লক্ষ	
	পাকা রাস্তা (২০২১-২০২৫)				
২৩		সুড়িগাঁও রাস্তা পাকা করণ	০১	০৫ লক্ষ	
২৪		বাদের্বরী রাস্তা পাকা করণ	০২	০৬ লক্ষ	
২৫		দঃ ও উঃ বড়কাপন রাস্তা পাকা করণ	০৩	১০ লক্ষ	
২৬		সাদারাই নূও আলী'র বাড়ীর রাস্তা পাকা করণ	০৪	০৪ লক্ষ	
২৭		দেওকাপন-পাঠলী রাস্তা পাকা করণ	০৫	১০ লক্ষ	
২৮		পাইগাঁও গ্রামের রাস্তা পাকা করণ	০৬	১০ লক্ষ	
২৯		লক্ষমসোম-জাউয়া ও বামক রাস্তা পাকা করণ	০৭	২৫ লক্ষ	
৩০		হাবিপুর রাস্তা পাকা করণ	০৮	১৫ লক্ষ	
৩১		রাউলী গ্রামের রাস্তা পাকা করণ	০৯	২০ লক্ষ	
	পাকা রাস্তা (২০২১-২০২৫)				
৩২		সুড়িগাঁও রাস্তা পাকা করণ	০১	০৪ লক্ষ	
৩৩		বাদের্বরী রাস্তা পাকা করণ	০২	০৪ লক্ষ	
৩৪		দঃ ও উঃ বড়কাপন রাস্তা পাকা করণ	০৩	১৫ লক্ষ	
৩৫		সাদারাই বশির আলী'র বাড়ীর রাস্তা পাকা করণ	০৪	০২ লক্ষ	
৩৬		কাইতকোনা- খারাই রাস্তা পাকা করণ	০৫	১৫ লক্ষ	
৩৭		টারচৌকা মুলতাপন গ্রামের রাস্তা পাকা করণ	০৬	০৫ লক্ষ	
৩৮		লক্ষমসোম-জাউয়া ও বামক রাস্তা পাকা করণ	০৭	৩০ লক্ষ	
৩৯		খিদ্দাকাপন রাস্তা পাকা করণ	০৮	২০ লক্ষ	
৪০		দৌলতপুর আগিজাল গ্রামের রাস্তা পাকা করণ	০৯	২৫ লক্ষ	
	প্রাইমারী স্কুল ভবন (২০২১-২০২৫)				
০১		দঃ বড়কাপন প্রাইমারী স্কুল ভবন নির্মাণ	০৩	৩০ লক্ষ	
০২		লক্ষমসোম প্রাইমারী স্কুল ভবন নির্মাণ	০৭	৩৮ লক্ষ	
০৩		কৈতক প্রাইমারী স্কুল ভবন নির্মাণ	০৯	৫০ লক্ষ	
	প্রাইমারী স্কুল ভবন (২০১৩-২০১৪)				
০৪		কপলা প্রাইমারী স্কুল ভবন নির্মাণ	০১	৫০ লক্ষ	
০৫		গনিপুর প্রাইমারী স্কুল ভবন নির্মাণ	০৪	৫০ লক্ষ	
	প্রাইমারী স্কুল ভবন (২০২১-২০২৫)				
০৬		মোগলগাঁও প্রাইমারী স্কুল ভবন নির্মাণ	০১	৫০ লক্ষ	
০৭		বানায়ত প্রাইমারী স্কুল ভবন নির্মাণ	০২	৪০ লক্ষ	
০৮		উঃ বড়কাপন প্রাইমারী স্কুল ভবন নির্মাণ	০৩	৫০ লক্ষ	
০৯		খারাই প্রাইমারী স্কুল ভবন নির্মাণ	০৫	৫০ লক্ষ	

১০		পাইগাঁও প্রাইমারী স্কুল ভবন নির্মাণ	০৬	৫০ লক্ষ	
১১		ঝামক প্রাইমারী স্কুল ভবন নির্মাণ	০৭	৫০ লক্ষ	
১২		খিদ্দাকাপন প্রাইমারী স্কুল ভবন নির্মাণ	০৮	৫০ লক্ষ	
১৩		আগিজাল প্রাইমারী স্কুল ভবন নির্মাণ	০৯	৫০ লক্ষ	
	প্রাইমারী স্কুল ভবন (২০২১-২০২৫)				
১৪		বাদেশ্বরী প্রাইমারী স্কুল ভবন নির্মাণ	০২	৫০ লক্ষ	
১৫		বাগারাই প্রাইমারী স্কুল ভবন নির্মাণ	০৩	৪০ লক্ষ	
১৬		সাদারাই প্রাইমারী স্কুল ভবন নির্মাণ	০৪	৫০ লক্ষ	
১৭		কাইতকোনা প্রাইমারী স্কুল ভবন নির্মাণ	০৫	৫০ লক্ষ	
১৮		দেবের গাঁও প্রাইমারী স্কুল ভবন নির্মাণ	০৬	৫০ লক্ষ	
১৯		জাউয়া প্রাইমারী স্কুল ভবন নির্মাণ	০৭	৬০ লক্ষ	
২০		বিনন্দপুর প্রাইমারী স্কুল ভবন নির্মাণ	০৮	৫০ লক্ষ	
	প্রাইমারী স্কুল ভবন (২০২১-২০২৫)				
২১		টুকেরগাঁও প্রাইমারী স্কুল ভবন নির্মাণ	০৩	২০ লক্ষ	
২২		জাউয়া প্রাইমারী স্কুল ভবন নির্মাণ	০৭	৫০ লক্ষ	
	হাই স্কুল ভবন (২০২১-২০২৫)				
০১		পাইগাঁও হাই স্কুল ভবন নির্মাণ	০৬	৩০ লক্ষ	
	হাই স্কুল ভবন (২০২১-২০২৫)	-	-	-	-
	হাই স্কুল ভবন (২০২১-২০২৫)				
০২		মোগলগাঁও হাই স্কুল ভবন নির্মাণ	০১	৩০ লক্ষ	
০৩		বাদেশ্বরী হাই স্কুল ভবন নির্মাণ	০২	৩০ লক্ষ	
০৪		বড়কাপন হাই স্কুল ভবন নির্মাণ	০৩	৭০ লক্ষ	
০৫		পাইগাঁও হাই স্কুল ভবন নির্মাণ	০৬	৭০ লক্ষ	
০৬		লক্ষমসোম হাই স্কুল ভবন নির্মাণ	০৭	৪০ লক্ষ	
০৭		কৈতক হাই স্কুল ভবন নির্মাণ	০৯	৫০ লক্ষ	
	হাই স্কুল ভবন (২০২১-২০২৫)	-	-	-	-
	হাই স্কুল ভবন (২০২১-২০২৫)	--	-	-	-
	মাদ্রাসা ভবন নির্মাণ(২০২১-২৫)	-	-	-	
০১	মাদ্রাসা ভবন নির্মাণ(২০২১-২৫)	দেবেরগাঁও মাদ্রাসা ভবন নির্মাণ	০৬	৫০ লক্ষ	

০২	মাদ্রাসা ভবন নির্মাণ(২০২১-২৫)	বাদেশ্বরী মাদ্রাসা ভবন নির্মাণ	০২	৫০ লক্ষ	
০৩		বড়কাপন মাদ্রাসা ভবন নির্মাণ	০৩	৭০ লক্ষ	
		লক্ষমসোম মাদ্রাসা ভবন নির্মাণ	০৭	৫০ লক্ষ	
	মাদ্রাসা ভবন নির্মাণ(২০২১-২৫)	-	-	-	
	মাদ্রাসা ভবন নির্মাণ(২০২১-২৫)	-	-	-	
	টিউবওয়েল (২০২১- ২৫)				
০১		সুড়িগাঁও নুর মিয়া ও সানুর আলী বাড়ী নলকূপ স্থাপন	০১	১.২৪ লক্ষ	
০২		বাদেশ্বরী কাণ্ডান মিয়া বাড়ী নলকূপ স্থাপন	০২	০.৬২ লক্ষ	
০৩		দঃ বড়কাপন নলকূপ স্থাপন ০২ টি	০৩	১.২৪ লক্ষ	
০৪		পাইগাঁও নলকূপ স্থাপন ০২ টি	০৬	১.২৪ লক্ষ	
০৫		লক্ষমসোম-জাউয়া ও বামক নলকূপ স্থাপন ০৬ টি	০৭	৩.৭২ লক্ষ	
০৬		হাবিদপুর,খিদ্দাকাপন ও বিনন্দপুর নলকূপ স্থাপন -০৩ টি	০৮	১.৮৬ লক্ষ	
০৭		কৈতক নলকূপ স্থাপন - ০৩ টি	০৯	১.২৪ লক্ষ	
	টিউবওয়েল (২০২১- ২৫)				
০৮		সাদারাই - গনিপুর নলকূপ স্থাপন - ০২ টি	০৪	১.২৪ লক্ষ	
০৯		কাইতকোনা নলকূপ স্থাপন - ০২ টি	০৫	১.২৪ লক্ষ	
	টিউবওয়েল (২০২১- ২৫)				
১০		সুড়িগাঁও কপলা নলকূপ স্থাপন - ০২ টি	০১	১.২৪ লক্ষ	
১১		বাদেশ্বরী নলকূপ স্থাপন - ০২ টি	০২	১.২৪ লক্ষ	
১২		উঃ, দঃ বড়কাপন ও বাগারাই নলকূপ স্থাপন - ০৬ টি	০৩	৩.৭২ লক্ষ	
১৩		সাদারাই- গনিপুর নলকূপ স্থাপন - ০৫ টি	৪	৩.১০ লক্ষ	
১৪		কাইতকোনা খারাই নলকূপ স্থাপন - ০৬ টি	০৫	৩.৭২ লক্ষ	
১৫		পাইগাঁও নলকূপ স্থাপন - ১০ টি	০৬	৬.২০ লক্ষ	
১৬		লক্ষমসোম , জাউয়া ও বামক নলকূপ স্থাপন - ১৫ টি	০৭	৯.৩০ লক্ষ	
১৭		খিদ্দাকাপন, হাবিদপুর নলকূপ স্থাপন - ১০ টি	০৮	৬.২০ লক্ষ	
১৮		কৈতক সাউদের গাঁও নলকূপ স্থাপন - ১০ টি	০৯	৬.২০ লক্ষ	
	টিউবওয়েল (২০২১- ২২)				
১৯		মোগল গাঁও সুড়িগাঁও কপলা নলকূপ স্থাপন - ০২ টি	০১	১.৭২ লক্ষ	
২০		বানায়ত নলকূপ স্থাপন - ০৪ টি	০২	২.৪৮ লক্ষ	

২১		উঃ, দঃ বড়কাপন ও বাগারাই নলকূপ স্থাপন - ১০ টি	০৩	৩.৩৪ লক্ষ	
২২		সাদারাই- গনিপুর নলকূপ স্থাপন - ০৭ টি	৪	৪.৩৪ লক্ষ	
২৩		কাইতকোনা খারাই নলকূপ স্থাপন - ০৬ টি	০৫	৩.৭২ লক্ষ	
২৪		দেবের গাঁও নলকূপ স্থাপন - ১২ টি	০৬	৭.৪৪ লক্ষ	
২৫		লক্ষমসোম , জাউয়া ও বামক নলকূপ স্থাপন - ২০ টি	০৭	১২-৪০ লক্ষ	
২৬		খিদ্দাকাপন, হাবিদপুর নলকূপ স্থাপন - ১৫ টি	০৮	৯.৩০ লক্ষ	
২৭		কৈতক নলকূপ স্থাপন - ২০ টি	০৯	৬.২০ লক্ষ	
	টিউবওয়েল (২০২১-২৫)				
২৮		সুড়িগাঁও কপলা নলকূপ স্থাপন - ০৬ টি	০১	৩.৭২ লক্ষ	
২৯		তারাপুর নলকূপ স্থাপন - ০৩ টি	০২	১.৮৬ লক্ষ	
৩০		উঃ, দঃ বড়কাপন ও বাগারাই নলকূপ স্থাপন - ১০ টি	০৩	৬.২০ লক্ষ	
৩১		সাদারাই- গনিপুর নলকূপ স্থাপন - ০৮ টি	০৪	৪.৯৬ লক্ষ	
৩২		কাইতকোনা খারাই নলকূপ স্থাপন - ১০ টি	০৫	৬.২০ লক্ষ	
৩৩		দেবের গাঁও নলকূপ স্থাপন - ১৩ টি	০৬	৮.৬ লক্ষ	
৩৪		লক্ষমসোম , জাউয়া ও বামক নলকূপ স্থাপন - ৩০ টি	০৭	১৮.৬০ লক্ষ	
৩৫		খিদ্দাকাপন, হাবিদপুর নলকূপ স্থাপন - ২০ টি	০৮	১২.৪০ লক্ষ	
২৭		কৈতক নলকূপ স্থাপন - ৩০ টি	০৯	১৮.৬০ লক্ষ	
	বয়স্ক ভাতা(২০২১-২৫)				
০১					
০১		০৪ টি	০১		
০২		০৪ টি	০২		
০৩		০৪ টি	০৩		
০৪		০৪ টি	০৪		
০৫		০৪ টি	০৫		
০৬		০৪ টি	০৬		
০৭		০৪ টি	০৭		

০৮		০৪ টি	০৮		
০৯		০৪ টি	০৯		
	বয়স্ক ভাতা(২০২২-২৫)				
১০		১০ টি	০১		
১১		১০ টি	০২		
১২		১০ টি	০৩		
১৩		২০ টি	০৪		
১৪		২০ টি	০৫		
১৫		২০ টি	০৬		
১৬		৩০ টি	০৭		
১৭		৩০ টি	০৮		
১৮		৩০ টি	০৯		
	বয়স্ক ভাতা(২০২২-২৫)				
১৯		১৫ টি	০১		
২০		১৫ টি	০২		
২১		১৫ টি	০৩		
২২		২৫ টি	০৪		
২৩		২০ টি	০৫		
২৪		২০ টি	০৬		
২৫		৩০ টি	০৭		
২৬		৩০ টি	০৮		
২৭		৩০ টি	০৯		
	বয়স্ক ভাতা(২০২২-২৫)				
২৮		২০ টি	০১		
২৯		২০ টি	০২		
৩০		২০ টি	০৩		
৩১		২৫ টি	০৪		
৩২		২০ টি	০৫		
৩৩		২০ টি	০৬		
৩৪		৩০ টি	০৭		
৩৫		৩০ টি	০৮		
৩৬		৩০ টি	০৯		
	বিধবা ভাতা (২০২১-				

	২৫)				
০১					
	বিধবা ভাতা (২০২২-২৫)				
	বিধবা ভাতা (২০২১-২২)				
০১		১০ টি	০১		
০২		১০ টি	০২		
০২		১০ টি	০৩		
০৩		২০ টি	০৪		
০৪		২০ টি	০৫		
০৫		২০ টি	০৬		
০৬		৩০ টি	০৭		
০৭		২০ টি	০৮		
০৮		২০ টি	০৯		
	বিধবা ভাতা (২০২২-২৫)				
০৯		১৫ টি	০১		
১০		১৫ টি	০২		
১১		১৫ টি	০৩		
১২		২৫ টি	০৪		
১৩		২০ টি	০৫		
১৪		২০ টি	০৬		
১৫		৩০ টি	০৭		
১৬		২০ টি	০৮		
১৭		২০ টি	০৯		
	বিধবা ভাতা (২০২২-২৫)				
১৮		২০ টি	০১		
১৯		২০ টি	০২		
২০		২০ টি	০৩		
২১		২৫ টি	০৪		
২২		২০ টি	০৫		
২৩		২০ টি	০৬		
২৪		৩০ টি	০৭		

২৫		২০ টি	০৮		
২৬		২০ টি	০৯		
	মুক্তিযোদ্ধা ভাতা (২০২২-২৩)				
০১		০১ জন	০১		
০২		০৫	০২		
০৩		০৪	০৩		
০৪		০৯	০৫		
০৫		০১	০৭		
০৬		০৩	০৮		
০৭		০৩	০৯		
০৮		০৩	০৬		
	মুক্তিযোদ্ধা ভাতা (২০২৩-২৪)				
০৯		০১ জন	০১		
১০		০৫	০২		
১১		০৪	০৩		
১২		০৯	০৫		
১৩		০১	০৭		
১৪		০৩	০৮		
১৫		০৩	০৯		
১৬		০৩	০৬		
	মুক্তিযোদ্ধা ভাতা (২০২৪-২৫)				
১৭		০১ জন	০১		
১৮		০৫	০২		
১৯		০৪	০৩		
২০		০৯	০৫		
২১		০১	০৭		
২২		০৩	০৮		
২৩		০৩	০৯		
২৪		১৪	০৬		
	মুক্তিযোদ্ধা ভাতা (২০২৩-২৫)				
	খেলাধুলা (২০২২-২৫)				
০১		লক্ষমসোম খেলার মাঠ নির্মাণ	০৭	২০লক্ষ	

	খেলাধুলা (২০২৩-২৪)				
	খেলাধুলা (২০২৪-২৫)				
০২		কপলা , সুড়িগাও খেলার মাঠ নির্মাণ	০১	২০লক্ষ	
০৩		বাদেশ্বরী খেলার মাঠ নির্মাণ	০২	২০লক্ষ	
০৪		সাদারাই খেলার মাঠ নির্মাণ	০৪	২০লক্ষ	
০৫		কাইতকোনা খেলার মাঠ নির্মাণ	০৫	২০লক্ষ	
০৬		পাইগাও খেলার মাঠ নির্মাণ	০৬	২০লক্ষ	
০৭		লক্ষমসোম খেলার মাঠ নির্মাণ	০৭	২০লক্ষ	
	খেলাধুলা (২০২২-২৫)				
০৮		গনিপুর খেলার মাঠ নির্মাণ	০৪	২০লক্ষ	
০৯		দেবের গাঁও খেলার মাঠ নির্মাণ	০৬	২০লক্ষ	
	খেলাধুলা (২০২২-২৫)	দক্ষিন বড়কাপন খেলার মাঠ নির্মাণ	০৩	২০লক্ষ	
১০		খারাই খেলার মাঠ নির্মাণ	০৫	২০লক্ষ	
	ভিজিএফ(২০২২-২০২৫)				
০১		২০০টি কার্ড	০১		
০২		২০০টি কার্ড	০২		
০৩		১১০ টি কার্ড	০৩		
০৪		৯০ টি কার্ড	০৪		
০৫		১৩০ টি কার্ড	০৫		
০৬		১৪৫ টি কার্ড	০৬		
০৭		১৭০ টি কার্ড	০৭		
০৮		১৩০ টি কার্ড	০৮		
০৯		১৬৫ টি কার্ড	০৯		
	ভিজিএফ(২০২২-২০২৩)				
১০		২০০টি কার্ড	০১		
১১		২০০টি কার্ড	০২		
১২		১১০ টি কার্ড	০৩		
১৩		১০০ টি কার্ড	০৪		
১৪		১৪০ টি কার্ড	০৫		
১৫		১৫০ টি কার্ড	০৬		
১৬		১৮০ টি কার্ড	০৭		
১৭		১৪০ টি কার্ড	০৮		
১৮		১৬৫ টি কার্ড	০৯		

	ভিজিএফ(২০২২-২০২৫)				
১৯		২৫০টি কার্ড	০১		
২০		২৫০টি কার্ড	০২		
২১		২০০ টি কার্ড	০৩		
২২		১৫০ টি কার্ড	০৪		
২৩		২০০ টি কার্ড	০৫		
২৪		২৫০ টি কার্ড	০৬		
২৫		৩০০ টি কার্ড	০৭		
২৬		২০০ টি কার্ড	০৮		
২৭		৩০০ টি কার্ড	০৯		
	ভিজিএফ(২০২৪-২০২৫)				
২৮		২৫০টি কার্ড	০১		
২৯		৩০০টি কার্ড	০২		
৩০		২৫০ টি কার্ড	০৩		
৩১		১৮০ টি কার্ড	০৪		
৩২		২৫০ টি কার্ড	০৫		
৩৩		৩০০ টি কার্ড	০৬		
৩৪		৫০০ টি কার্ড	০৭		
৩৫		৩০০ টি কার্ড	০৮		
৩৬		৪০০ টি কার্ড	০৯		
	ভিজিএফ(২০২৪-২০২৫)				
৩৭		৩০০টি কার্ড	০১		
৩৮		৩৫০টি কার্ড	০২		
৩৯		৩০০ টি কার্ড	০৩		
৪০		২০০ টি কার্ড	০৪		
৪১		৩৫০ টি কার্ড	০৫		
৪২		৩৫০ টি কার্ড	০৬		
৪৩		৬০০ টি কার্ড	০৭		
৪৪		৫০০ টি কার্ড	০৮		
৪৫		৫০০ টি কার্ড	০৯		
	ভিজিডি(২০২৪-২০২৫)				
০১		১৫ টি	০১		
০২		১৫ টি	০২		

০৩		১৫ টি	০৩		
০৪		১২ টি	০৪		
০৫		১৬ টি	০৫		
০৬		১৭ টি	০৬		
০৭		১৮ টি	০৭		
০৮		১৬ টি	০৮		
০৯		১৮ টি	০৯		
	ভিজিডি(২০২৩-২০২৪)				
১০		১৫ টি	০১		
১১		১৫ টি	০২		
১২		১৫ টি	০৩		
১৩		১২ টি	০৪		
১৪		১৬ টি	০৫		
১৫		১৭ টি	০৬		
১৬		১৮ টি	০৭		
১৭		১৬ টি	০৮		
১৮		১৮ টি	০৯		
	ভিজিডি(২০২৪-২০২৫)				
১৯		২০ টি	০১		
২০		১৭ টি	০২		
২১		২০ টি	০৩		
২২		১৬ টি	০৪		
২৩		২৫ টি	০৫		
২৪		২০ টি	০৬		
২৫		৪০ টি	০৭		
২৬		২০ টি	০৮		
		৪০ টি	০৯		
	ভিজিডি(২০২৪-২০২৫)				
২৭		২৫ টি	০১		
২৮		১৭ টি	০২		
২৯		২৫ টি	০৩		
৩০		২০ টি	০৪		
৩১		৩০ টি	০৫		

৩২		২৫ টি	০৬		
৩৩		৫০ টি	০৭		
৩৪		২৫ টি	০৮		
৩৫		৫০ টি	০৯		
	ভিজিডি(২০২৪-২০২৫)				
৩৬		৩০ টি	০১		
৩৭		২০ টি	০২		
৩৮		৩০ টি	০৩		
৩৯		২৫ টি	০৪		
৪০		৪০ টি	০৫		
৪১		৩০ টি	০৬		
৪২		৬০ টি	০৭		
৪৩		৩০টি	০৮		
৪৪		৭০ টি	০৯		

সিংচাপইড ইউনিয়ন পরিষদ

২০২১-২০২২হইতে ২০২৩-২০২৪ অর্থ বছর এর পঞ্চবার্ষিকী পরিকল্পনা।

উপজেলা: ছাতক, জেলা: সুনামগঞ্জ।

খাতের নাম (আয়)	অর্থ বছর ২০২১-২০২২	অর্থ বছর ২০২২-২০২৩	অর্থ বছর ২০২৩-২০২৪	অর্থ বছর ২০২৪-২০২৫	অর্থ বছর ২০২৫-২০২৬
১	২	৩	৪	৫	৬

প্রারম্ভিক জের	-----	-----	-----	-----	-----
হাতে নগদ	-----	-----	-----	-----	-----
ব্যাংকে জমা	-----	-----	-----	-----	-----
মোট প্রারম্ভিক জের	-----				-----
প্রাপ্তি	-----	-----	-----	-----	-----
কর আদায়	৪,০০,০০০/-	৪,৫০,০০০/-	৪,৫০,০০০/-	৪,৫০,০০০/-	৫,০০,০০০/-
পরিষদ কর্তৃক লাইসেন্স ও পামিট ফিস	১৫,০০০/-	২০,০০০/-	২০,০০০/-	৪০,০০০/-	৪০,০০০/-
উত্তরাধিকারী ফি বাবত	১০,০০০/-	২০,০০০/-	২০,০০০/-	৩০,০০০/-	৩০,০০০/-
অযানল্লিক যান বাহনের লাইসেন্স ফিস	-----	২,০০০/-	২,০০০/-	২,০০০/-	২,০০০/-
জন্ম নিবন্ধন ফি বাবত	২০,০০০/-	২০,০০০/-	২০,০০০/-	২০,০০০/-	২০,০০০/-
সংস্থাপন কাজে সরকারী অনুদান	৪,৮২,৮০০/-	৬,২৮,২০০/-	৬,৫০,০০০/-	৬,৫০,০০০/-	৬,৭০,০০০/-
স্বাবর সম্পত্তি হস্তান্ত ১% অর্থ	৩,০০,০০০/-	৩,০০,০০০/-	৩,০০,০০০/-	৩,০০,০০০/-	৩,৫০,০০০/-
সরকারী সূত্রে অনুদান	৫৯,১০,০০০/-	৫৯,৪৭,৭০০/-	৬৫,০০,০০০/-	৭০,০০,০০০/-	৭৫,০০,০০০/-
স্থানীয় সরকার প্রতিষ্ঠান সূত্রে প্রাপ্তি	৪,৬৯,৫০০/-	৫,০০,০০০/-	৫,৫০,০০০/-	৫,৫০,০০০/-	৬,০০,০০০/-
শিক্ষা কর্মসূচী	১,০০,০০০/-	২,০০,০০০/-	২,০০,০০০/-	২,৫০,০০০/-	৩,০০,০০০/-
অন্যান্য প্রাপ্তি	১১,৫০০/-	১,১৬,৩০০/-	১,১৫,৩০০/-	১,১৬,০০০/-	১,১৭,০০০/-
মোট প্রাপ্তি:-	৭৭,১৮,৮০০/-	৮২,০৪,২০০/-	৮৮,২৭,৩০০/-	৯৮,৫৮,০০০/-	৯৮,৪৪,০০০/-

সিংচাপইড ইউনিয়ন পরিষদ

২০২১-২০২২ হইতে ২০২৩-২০২৪ অর্থ বছর এর পঞ্চবার্ষিকী পরিকল্পনা।

উপজেলা: ছাতক, জেলা: সুনামগঞ্জ।

খাতের নাম (ব্যয়)	অর্থ বছর ২০২১-২০২২	অর্থ বছর ২০২২-২০২৩	অর্থ বছর ২০২৩-২০২৪	অর্থ বছর ২০২৪-২০২৫	অর্থ বছর ২০২৫-২০২৬
১	২	৩	৪	৫	৬
সংস্থাপন					

ব্যয়ঃ					
চেয়াম্যান ও সদস্যদের সম্মানী	৩,৬০,৭০০/-	৪,৬৭,০০০/-	৪,৭০,০০০/-	৪,৮০,০০০/-	৪,৯০,০০০/-
কর্মচারী ও কর্মকর্তাদের বেতন ,ভাতা	৪,৯৬,৬০০/-	৫,১৭,০০০/-	৫,৫০,০০০/-	৫,৭০,০০০/-	৫,৮০,০০০/-
কর আদায় বাবদ ব্যয়	৮০,০০০/-	৯০,০০০/-	৯০,০০০/-	৯০,০০০/-	১,০০,০০০/-
প্রিন্টিং এবং স্টেশনারী	৩০,০০০/-	৪০,০০০/-	৪০,০০০/-	৪০,০০০/-	৪০,০০০/-
ডাক ও তার	১,০০০/-	২,০০০/-	২,০০০/-	২,০০০/-	২,০০০/-
বিদ্যুৎ বিল	-----	-----	৩,০০০/-	৩,০০০/-	৪,০০০/-
অফিস রক্ষণাবেক্ষন	২৫,০০০/-	৩০,০০০/-	৩০,০০০/-	৩০,০০০/-	৪০,০০০/-
অন্যান্য ব্যয়	১০,০০০/-	১৫,০০০/-	২০,০০০/-	২০,০০০/-	৪০,০০০/-
উন্নয়ন মূলক ব্যয়	৩০,০০,০০০/-	৩,০০,০০০/-	৫,০০,০০০/-	৫,০০,০০০/-	৫,০০,০০০/-
কৃষি প্রকল্প	১,০০,০০০/-	৫,০০,০০০/-	৫,০০,০০০/-	৫,০০,০০০/-	৫,০০,০০০/-
স্বাস্থ্য ও পয়ঃ নিষ্কাশন	২,০০,০০০/-	৩,০০,০০০/-	৩,০০,০০০/-	৩,০০,০০০/-	৩,০০,০০০/-
রাস্তা নির্মাণ ও মেরামত এলজিএসপি সহ	২৮,০০,০০০/-	৫৩,০০,০০০/-	৫৩,০০,০০০/-	৫৫,০০,০০০/-	৬০,০০,০০০/-
গৃহ নির্মাণ ও মেরামত	-----	-----	১,০০,০০০/-	১,০০,০০০/-	১,০০,০০০/-
শিক্ষা কর্মসূচী	১,০০,০০০/-	২,০০,০০০/-	২,০০,০০০/-	২,০০,০০০/-	২,০০,০০০/-
সেচ ও খাল	১,০০,০০০/-	৫,০০,০০০/-	৪,০০,০০০/-	৪,০০,০০০/-	৪,০০,০০০/-
অন্যান্য উদ্বৃত্ত	৪,১৫,৫০০/-	২,৪৩,২০০/-	৩,২২,৩০০/-	২,২৩,০০০/-	৫,৪৮,০০০/-
মোট ব্যয়ঃ	৭৭,১৮,৮০০/-	৮২,০৪,২০০/-	৮৮,২৭,৩০০/-	৮৯,৫৮,০০০/-	৯৮,৪৪,০০০/-

অর্থবছর-(২০২১-২০২২) কাবিথা

ক্রঃ	খাতের নাম	স্কিমের নাম	ওয়ার্ড	দৈর্ঘ্য/প্রস্থ	সম্ভাব্য	মন্তব্য
------	-----------	-------------	---------	----------------	----------	---------

নং			নং	উচ্চতা	বরাদ্দের পরিমাণ	
০১	কাবিথা	সিংচাপইড় গ্রামের মেইন রাস্তা হইতে ছিন্তার আলী বাড়ীর পাশ দিয়ে পশ্চিমে পাড়ার রাস্তা পর্যন্ত মাটি ভরাট।	০১	দৈর্ঘ্য ১২০০ফুট	মে.টন	
০২	কাবিথা	সিংচাপইড় মেইন রাস্তা হইতে রহমত আলীর বাড়ীর খাল পর্যন্ত মাটি ভরাট।	০১	দৈর্ঘ্য ৮০০ফুট	মে.টন	
০৩	কাবিথা	সিংচাপইড় ইউনিয়ন উপঃ স্বাস্থ্য কেন্দ্রের রাস্তা নির্মাণ।	০১	দৈর্ঘ্য ৫০ফুট	মে.টন	(টিআর- রাজস্ব)
০৪	কাবিথা	সিংচাপইড় ইউনিয়ন মসজিদ মাদ্রাসা মন্দির প্রাথমিক বিদ্যালয় মাধ্যমিক বিদ্যালয় ও মাজার এবং হাট বাজার স্বাস্থ্য সেবার উন্নয়ন।	০১	দৈর্ঘ্য ফুট	১২ মে.টন	(টিআর- রাজস্ব- এডিপি-ও অন্যান্য বরাদ্দ)
০৫	কাবিথা	সিংচাপইড় মাদ্রাসার মেইন রাস্তা হইতে জমির আলী বাড়ীর রাস্তা পর্যন্ত রাস্তা পূর্ণ নির্মাণ।	০১	দৈর্ঘ্য ৩৮০০ফু ট	১২ মে.টন	
০৬	কাবিথা	কালিপুর খেলার মাঠ হইতে গ্রামের মধ্য দিয়ে ভটের খালের পার পর্যন্ত রাস্তা পূর্ণ নির্মাণ।	০২	দৈর্ঘ্য ৫০০০ফুট	২০ মে.টন	
০৭	কাবিথা	কালিপুর ইউনিয়ন অফিসের রাস্তা হইতে মামদপুর ও মহদী গ্রামের ভিটি গছের নিকট পর্যন্ত রাস্তা নির্মাণ।	০২	দৈর্ঘ্য ২৫০০ফুট	মে.টন	
০৮	কাবিথা	সৈদেরগাঁও প্রাথমিক বিদ্যালয় হইতে পুন্ডের মসজিদ পর্যন্ত রাস্তা নির্মাণ।	০৩	দৈর্ঘ্য ৭০০ফুট	১০ মে.টন	
০৯	কাবিথা	মহদী গ্রামের নাথ পাড়া রাস্তা থেকে পুরান দরবারের মখন আলীর বাড়ীর পর্যন্ত রাস্তা নির্মাণ।	০৩	দৈর্ঘ্য ৭০০ফুট	মে.টন	
১০	কাবিথা	কামারগাঁও উচ্চ বিদ্যালয় থেকে	০৪	দৈর্ঘ্য	১০ মে.টন	

		সাইলা পর্যন্ত রাস্তা পূর্ণ নির্মাণ।		৩৪০০ফুট		
১১	কাবিথা	ইসলামগঞ্জ বাজার হইতে আইনাকান্দি পর্যন্ত রাস্তা পূর্ণ নির্মাণ।	০৫	দৈর্ঘ্য ৭৫০০ফুট	৪০ মে.টন	
১২	কাবিথা	সাত গাঁও মেইন রাস্তা থেকে কবর স্থান পর্যন্ত রাস্তা নির্মাণ।	০৬	দৈর্ঘ্য ১২৩৫ ফুট	১০ মে.টন	
১ ৩	কাবিথা	লক্ষনসোম কচুরগাঁও রাস্তা হইতে জিয়াপুর আবুল মুনসুরের বাড়ী পর্যন্ত রাস্তা নির্মাণ। দৈর্ঘ্য- ১২০০ফুট	০৭	দৈর্ঘ্য ১২০০ফুট	১০ মে.টন	
১৪	কাবিথা	হবিপুর নহর আলীর বাড়ী পাকার মুখ হইতে সিরাজ মিয়ান বাড়ী পর্যন্ত রাস্তা পূর্ণ নির্মাণ।	০৮	দৈর্ঘ্য ১২০০ফুট	১০ মে.টন	
১৫	কাবিথা	সরিষাপাড়া মেইন রাস্তা থেকে আইনাকান্দি রাস্তা পর্যন্ত রাস্তা পূর্ণ নির্মাণ।	০৯	দৈর্ঘ্য ৭০০০ফুট	২০ মে.টন	
১ ৬	কাবিথা	গহরপুর মেইন রাস্তা হইতে গহরপুর পুরকাস্ত পাড়ার রাস্তা পূর্ণ নির্মাণ।	০৩	দৈর্ঘ্য ৭০০০ফুট	২০ মে.টন	

অর্থবছর-(২০২৩-২০২৪) কাবিথা

ক্রঃ নং	খাতের নাম	স্কিমের নাম	ওয়ার্ড নং	দৈর্ঘ্য/প্রস্থ উচ্চতা	সম্ভাব্য বরাদ্দের পরিমাণ	মন্তব্য
০১	কাবিথা	সিংচাপইড় পশ্চিম পাড়া মেইন রাস্তা হইতে হাজী আঃ আহাদের বাড়ী পর্যন্ত রাস্তা পূর্ণ নির্মাণ।	০১	দৈর্ঘ্য ৩৫০০ফুট	১৫ মে.টন	
০২	কাবিথা	সিংচাপইড় ফার্মসীর রাস্তা হইতে লাল মিয়ান বাড়ী পর্যন্ত রাস্তা পূর্ণ নির্মাণ।	০১	দৈর্ঘ্য ৫০০০ফুট	২০ মে.টন	
০	কাবিথা	সিংচাপইড় গ্রামের মেইন রাস্তা হইতে হাসপাতালের পাশ দিয়ে ও মাসুক	০১	দৈর্ঘ্য ১৬০০ফুট	মে.টন	

৩		মিয়ার বাড়ী হয়ে সিংচাপইড় পশ্চিমে পাড়ার কবস্থান পর্যন্ত মাটি ভরাট।				
০৪	কাবিথা	কালিপুর হইতে মামদপুর ছিদেক আলীর বাড়ী পর্যন্ত রাস্তা পূর্ণ নির্মাণ।	০২	দৈর্ঘ্য ৫০০০ফুট	৩০ মে.টন	
০৫	কাবিথা	চিকনীকান্দি কাশিপুর মসজিদ হইতে রফিক উল্ল্যাহ বাড়ী পর্যন্ত রাস্তা পূর্ণ নির্মাণ।	০২	দৈর্ঘ্য ১৫০০ফুট	১০ মে.টন	
০৬	কাবিথা	সৈদেরগাঁও মেইন রাস্তা হইতে আকলিম মিয়ার বাড়ীর সামনের কালেঘাট পর্যন্ত রাস্তা পূর্ণ নির্মাণ।	০৩	দৈর্ঘ্য ১৫০০ফুট	১০ মে.টন	
০৭	কাবিথা	মহদী পানেশ ঠাকুরের বাড়ী হইতে খুশিদ আলীর বাড়ী পর্যন্ত রাস্তা পূর্ণ নির্মাণ।	০৩	দৈর্ঘ্য ৭০০ফুট	১০ মে.টন	
০৮	কাবিথা	গোয়াল মারার খাল হইতে ছালিয়া পর্যন্ত রাস্তা পূর্ণ নির্মাণ।	০৪	দৈর্ঘ্য ১৬০০ফুট	১২ মে.টন	
০৯	কাবিথা	কামারগাঁও নাজিরের মোকাম হইতে ঈদগাহ পর্যন্ত রাস্তা পূর্ণ নির্মাণ।	০৪	দৈর্ঘ্য ২০০০ফুট	১০ মে.টন	
১০	কাবিথা	খাসগাঁও মেইন রাস্তা হইতে বাদর দেখা বিল পর্যন্ত রাস্তা নির্মাণ।	০৫	দৈর্ঘ্য ৮০০ফুট	১০ মে.টন	
১১	কাবিথা	কুমার কান্দি গ্রামের পূর্বের রাস্তা পূর্ণ নির্মাণ।	০৫	দৈর্ঘ্য ৫০০০ফুট	১৫ মে.টন	
১২	কাবিথা	বানিকান্দি হাজী আব্দুর রজাক এর বাড়ী থেকে পুরান মসজিদ পর্যন্ত রাস্তা নির্মাণ।	০৬	দৈর্ঘ্য ৮৮৫ ফুট	১০ মে.টন	
১৩	কাবিথা	বানিকান্দি মেইন রোড সমর আলীর বাড়ী ডাঃ ছামির উদ্দিন বাড়ীর সামনে দিয়ে রাস্তা নির্মাণ।	০৬	দৈর্ঘ্য ৮৫০ ফুট	৮ মে.টন	
১৪	কাবিথা	জিয়াপুর দিনুর ইসলাম এর বাড়ী হতে লক্ষনসোম কচুরগাঁও রাস্তা পর্যন্ত রাস্তা পূর্ণ নির্মাণ।	০৭	দৈর্ঘ্য ১০০০ফুট	১০ মে.টন	
১৫	কাবিথা	জিয়াপুর ছয় ঘর মরম আলীর বাড়ী হইতে পুরান সিংচাপইড় স্কুল পর্যন্ত রাস্তাপূর্ণ নির্মাণ।	০৭	দৈর্ঘ্য ৮০০ফুট	১০ মে.টন	
১৬	কাবিথা	হবিপুর পাকার মুক হইতে কচুরগাঁও	০৮	দৈর্ঘ্য	৮ মে.টন	

৬		ভাতগাঁও মেইন রাস্তা পর্যন্ত রাস্তা নির্মাণ।				
১৭	কাবিখা	পুরান সিংচাপইড় পাকা রাস্তা হইতে আব্দুল মনাফের বাড়ী পর্যন্ত রাস্তা পূর্ণ নির্মাণ।	০৮	দৈর্ঘ্য ৩০০০ফুট	১৫ মে.টন	
১ ৮	কাবিখা	মুক্তিযোদ্ধা রজব আলী বাড়ীর সামনে হইতে সরিষাপাড়া অজুদ আলী বাড়ী পর্যন্ত রাস্তা পূর্ণ নির্মাণ।	০৯	দৈর্ঘ্য ১২০০ফুট	১০ মে.টন	
১ ৮	কাবিখা	সরিষাপাড়া আপতর আলী বাড়ীর সামনে হইতে সিরাজ মিয়ার বাড়ী পর্যন্ত রাস্তা পূর্ণ নির্মাণ।	০৯	দৈর্ঘ্য ১০০০ফুট	৮ মে.টন	
১ ৯	কাবিখা	সিংচাপইড় ইউনিয়ন মসজিদ মাদ্রাসা মন্দির প্রাথমিক বিদ্যালয় মাধ্যমিক বিদ্যালয় ও মাজার এবং হাট বাজার স্বাস্থ্য সেবার উন্নয়ন।	০১	দৈর্ঘ্য ফুট	মে.টন	(টিআর- রাজস্ব- এডিপি-ও অন্যান্য বরাদ্দ)

অর্থবছর-(২০২৪-২০২৫) কাবিখা

ক্রঃ নং	খাতের নাম	স্কীমের নাম	ওয়ার্ড নং	দৈর্ঘ্য/প্রস্থ উচ্চতা	সম্ভাব্য বরাদ্দের পরিমাণ	মন্তব্য
০১	কাবিখা	সিংচাপইড় মেইন রাস্তা হইতে রাধিকা রঞ্জন চৌধুরী বাড়ী পর্যন্ত রাস্তা পূর্ণ নির্মাণ।	০১	দৈর্ঘ্য ২২০০ফুট	১৫ মে.টন	
০২	কাবিখা	সিংচাপইড় ইউনিয়ন মসজিদ মাদ্রাসা মন্দির প্রাথমিক বিদ্যালয় মাধ্যমিক বিদ্যালয় ও মাজার এবং হাট বাজার স্বাস্থ্য সেবার উন্নয়ন।	০১	দৈর্ঘ্য ফুট	মে.টন	(টিআর- রাজস্ব- এডিপি-ও অন্যান্য বরাদ্দ)
০ ৩	কাবিখা	সিরাজগঞ্জ বাজার আঃ রুপ এর বাড়ী হইতে ছিদেক আলীর বাড়ী পর্যন্ত রাস্তা পূর্ণ নির্মাণ।	০২	দৈর্ঘ্য ১৩০০ফুট	১২ মে.টন	
০৪	কাবিখা	মামদপুর ফোরকান উল্লাহ	০২	দৈর্ঘ্য	১২ মে.টন	

		বাড়ীর সামনা হইতে স্কুলের পশ্চিম পর্যন্ত রাস্তা পূর্ণ নির্মাণ।		১০০০ফুট	
০৫	কাবিথা	মহদী মেইন রাস্তা হইতে বিটির গাছ পর্যন্ত রাস্তা পূর্ণ নির্মাণ।	০৩	দৈর্ঘ্য ১৫০০ফুট	৫ মে.টন
০ ৬	কাবিথা	সৈদেরগাঁও মেইন রাস্তা হইতে মিছবা হোসেনের বাড়ীর সামনা পর্যন্ত রাস্তা পূর্ণ নির্মাণ।	০৩	দৈর্ঘ্য ১৫০০ফুট	১২ মে.টন
০৭	কাবিথা	কামারগাঁও মাঝপাড়ার রাস্তা হইতে হারিছ আলীর বাড়ী পর্যন্ত রাস্তা পূর্ণ নির্মাণ।	০৪	দৈর্ঘ্য ১৫০০ফুট	১০ মে.টন
০ ৮	কাবিথা	কামারগাঁও উত্তর পাড়ার ব্রীজ হইতে আহমদ আলীর বাড়ী পর্যন্ত রাস্তা পূর্ণ নির্মাণ।	০৪	দৈর্ঘ্য ১২০০ফুট	১০ মে.টন
০ ৯	কাবিথা	সমতা উচ্চ বিদ্যালয় হইতে নবশাহ এর মাজার পর্যন্ত রাস্তা পূর্ণ নির্মাণ।	০৪	দৈর্ঘ্য ২০০০ফুট	১২ মে.টন
১০	কাবিথা	মলমপুর গ্রামের মেইন রোড নির্মাণ।	০৫	দৈর্ঘ্য ২১০০ফুট	১৫ মে.টন
১১	কাবিথা		০৫	দৈর্ঘ্য	মে.টন
১২	কাবিথা	সাতগাঁওমোশাহিদ আলীর বাড়ী থেকে পুরান মসজিদ হয়ে কৈতক হায়দর পুর রাস্তা পর্যন্ত পূর্ণ নির্মাণ।	০৬	দৈর্ঘ্য ১০৪০ফুট	১০ মে.টন
১ ৩	কাবিথা	বানিকান্দি মেইন রোড মেরামত।	০৬	দৈর্ঘ্য ৪৫০০ফুট	২০ মে.টন
১৪	কাবিথা	জিয়াপুর হামদু মিয়র বাড়ী হইতে আরফান এর বাড়ী পর্যন্ত রাস্তা পূর্ণ নির্মাণ।	০৭	দৈর্ঘ্য ১৮০০ফুট	১৫ মে.টন
১৫	কাবিথা	জিয়াপুর হারিছ উল্ল্যার বাড়ী হইতে মাঝপাড়া খালের পাড় পর্যন্ত রাস্তা পূর্ণ নির্মাণ।	০৭	দৈর্ঘ্য ১৮০০ফুট	১২ মে.টন
১ ৬	কাবিথা	সরিষাপাড়া আহমদ আলীর বাড়ী হইতে পুরান সিংচাপউড় মেইন রাস্তা পর্যন্ত রাস্তা পূর্ণ	০৮	দৈর্ঘ্য ১০০০ফুট	১০ মে.টন

		নির্মাণ।				
১৭	কাবিখা	আইনাকান্দি প্রাথমিক স্কুলের সামনে হইতে দক্ষীণ মসজিদ পর্যন্ত রাস্তা পূর্ণ নির্মাণ।	০৯	দৈর্ঘ্য ১০০০ফুট	৮ মে.টন	
১৮	কাবিখা	আইনাকান্দি স্কুলের মুক হইতে নদীর পারে ইল্লাজ আলীর বাড়ী পর্যন্ত রাস্তা পূর্ণ নির্মাণ।	০৯	দৈর্ঘ্য ২০০০ফুট	১০ মে.টন	
১৯	কাবিখা	মেইন রাস্তা পাকার সামনে হইতে পশ্চিমের সুরুজ খা বাড়ী পর্যন্ত রাস্তা পূর্ণ নির্মাণ।	০৯	দৈর্ঘ্য ১২০০ফুট	৯ মে.টন	
২০	কাবিখা	মেইন রাস্তা থেকে আব্দুল ওয়াহাব এর বাড়ী পর্যন্ত রাস্তা পূর্ণ নির্মাণ।	০৯	দৈর্ঘ্য ১০০০ফুট	৮ মে.টন	

ক্রঃ নং	খাতের নাম	প্রকল্পের নাম	ওয়ার্ড নং	সম্ভাব্য বরাদ্দের পরিমাণ	মন্তব্য
০১	পাকা করন	কামারগাঁও বাজারের উভয় পাশে রাস্তা পাকাম করন।	০৪		
০২	পাকা করন	মাঝ পাড়া রাস্তা হইতে হারিছ আলীর বাড়ী পর্যন্ত রাস্তা পাকা করন।	০৪		
০৩	পাকা করন	উত্তর পাড়া মসজিদের দেওয়ালের ভিতর দিয়ে পাকা রাস্তা পর্যন্ত রাস্তা পাকা করন।	০৪		
০৪	কালভাট	রাস্তা ভাংগার মুখে কালভাট নির্মাণ।	০৪		
০৫	পাকা করন	খাসগাঁও বাজার হইতে মাওলানা কামাল উদ্দিনের বাড়ী পর্যন্ত রাস্তা পাকা করন।	০৫		
০৬	পাকা করন	মেইন রাস্তা হইতে মলমপুর মসজিদ পর্যন্ত পাকা করন।	০৫		
০৭	পাকা করন	কৈতক হায়দরপুর মেইন রাস্তা হইতে কামার গাঁও ঈদগা পর্যন্ত রাস্তা পাকা করন।	০৫		

০ ৮	কালভাট	জিয়াপুর হারিছ উল্ল্যার বাড়ীর সামনে কালভাট নির্মাণ।	০৭		
০ ৯	কালভাট	জিয়াপুর ছালামত আলী বাড়ীর সামনে রাস্তার কালভাট নির্মাণ।	০৭		
১০	কালভাট	জিয়াপুর কমর উদ্দিনের বাড়ীর সামনের রাস্তা কালভাট নির্মাণ।	০৭		
১১	পাকা করন	জিয়াপুর আব্দুল কাদিরের বাড়ী হইতে ছালামতের বাড়ী পর্যন্ত রাস্তা পাকা করন।	০৭		
১২		জিয়াপুর পারভেজ মাষ্টারের বাড়ী হইতে আব্দুল রহিম এর বাড়ী পর্যন্ত ইট সলিং দ্বারা উন্নয়ন।	০৭		
১ ৩	পাকা করন	ছরত মিয়ার বাড়ী হইতে নুরুল ইসলামের বাড়ী পর্যন্ত রাস্তা পাকা করন।	০৮		
১৪	কালভাট	পুরান সিংচাপইড় স্কুলের রাস্তার কালভাট নির্মাণ।	০৮		
১৫	পাকা করন	পুরান সিংচাপইড় নজরুলের বাড়ী হইতে মেইন রাস্তা পর্যন্ত রাস্তা পাকা করন।	০৮		
১ ৬	পাকা করন	হবিপুর পাকা রাস্তা হইতে একরাম আলীর বাড়ী পর্যন্ত রাস্তা পাকা করন।	০৮		
১৭	পাকা করন	হবিপুর পঞ্চায়তের কবর স্থানের পাকা করন।	০৮		
১ ৮	ব্রীজ ও কালভাট	মহদী গ্রামে পরেশ বৈদ্য গংদের বাড়ী পাশে ফুটব্রীজ নির্মাণ।	০৩		
১ ৯	ব্রীজ ও কালভাট	পুরান দরবার রাস্তা হইতে মরম আলীর গংদের রাস্তা নির্মাণ।	০৩		
২০	ব্রীজ ও কালভাট	সিংচাপইড় পশ্চিম পাড়া রাস্তা ব্রীজ নির্মাণ।	০১		

টি আর ২০২৪-২০২৫ অর্থবছর

ক্রঃনং	খাতের নাম	স্বীমের নাম	ওয়ার্ড নং	দৈর্ঘ্য/প্রস্থ উচ্চতা	সম্ভাব্য বরাদ্দের পরিমাণ	মন্তব্য
০১	টি আর	সিংচাপইড় হযরত শাহ সেলিম এর মাজার শরীফের কবর স্থানে মাটি ভরাট।	০১	দৈর্ঘ্য ৪০০ফুট	৩ মে.টন	
০২	টি আর	সিংচাপইড় জামে মসজিদের কবর স্থানে মাটি ভরাট।	০১	দৈর্ঘ্য ৬০০ফুট	৪ মে.টন	
০৩	টি আর	মামদপুর মেইন রাস্তা হইতে আজিজ আলীর বাড়ী পর্যন্ত রাস্তা নির্মাণ।	০২	দৈর্ঘ্য ৪০০ফুট	৩ মে.টন	
০৪	টি আর	মামদপুর রহমত আলীর বাড়ী হইতে ফুরকান আলীর পর্যন্ত রাস্তা নির্মাণ।	০২	দৈর্ঘ্য ৪০০ফুট	২ মে.টন	
০৫	টি আর	গহরপুর মেইন রাস্তা হইতে সিরাজ আলীর বাড়ী পর্যন্ত রাস্তা মেরামত।	০৩	দৈর্ঘ্য ৫০০ফুট	৩ মে.টন	
০৬	টি আর	সৈদের গাঁও কবর স্থানের প্রাচীন নির্মাণ।	০৩	দৈর্ঘ্য ৬৪৫ফুট	৪ মে.টন	
০৭	টি আর	মেইন রাস্তা হইতে আক্তার মিয়া বাড়ী পর্যন্ত রাস্তা নির্মাণ।	০৪	দৈর্ঘ্য ৫০০ফুট	২ মে.টন	
০৮	টি আর	কামারগাঁও আঃ হাসিদ এর বাড়ী হইতে পূর্বের ব্রীজ পর্যন্ত রাস্তা নির্মাণ।	০৪	দৈর্ঘ্য ৫০০ফুট	২ মে.টন	
০৯	টি আর	মলমপুর মেইন রাস্তা হইতে সাজিদ বাড়ী পর্যন্ত রাস্তা মেরামত।	০৫	দৈর্ঘ্য ৬০০ফুট	৩ মে.টন	
১০	টি আর	মলমপুর মসজিদ হইতে আঃ মালিক এর বাড়ী পর্যন্ত রাস্তা নির্মাণ।	০৫	দৈর্ঘ্য ৩০০ফুট	২ মে.টন	
১১	টি আর	সাতগাঁও মেইন রোড নদীর পার হতে মোশাহিদ আলীর বাড়ীর রাস্তা মেরামত।	০৬	দৈর্ঘ্য ৫২০ফুট	৩ মে.টন	

১২	টি আর	বানিকান্দি মেইন রোড হতে বাতির আলীর বাড়ীর রাস্তা নির্মাণ।	০৬	দৈর্ঘ্য ৩৭০ফুট	২ মে.টন	
১৩	টি আর	জিয়াপুর আঃ কাদিরের বাড়ী হইতে খালপার পর্যন্ত রাস্তা নির্মাণ।	০৭	দৈর্ঘ্য ৬৫০ফুট	৩ মে.টন	
১৪	টি আর	জিয়াপুর আঃ রশিদের বাড়ী হইতে আক্তারের বাড়ী পর্যন্ত রাস্তা নির্মাণ।	০৭	দৈর্ঘ্য ৫০০ফুট	২ মে.টন	
১৫	টি আর	পুরান সিংচাপইড় জামে মসজিদ এর কবর স্থানে মাটি ভরাট।	০৮	দৈর্ঘ্য ৩০০ফুট	৩ মে.টন	
১৬	টি আর	লক্ষন সোম রাস্তা হইতে নাজিএর বাড়ী পর্যন্ত রাস্তা নির্মাণ।	০৮	দৈর্ঘ্য ২৫০ফুট	১ মে.টন	
১৭	টি আর	সরিষাপাড়া আরজু মিয়ান বাড়ীর সামনে রাস্তা মেরামত।	০৯	দৈর্ঘ্য ২৫০ফুট	১ মে.টন	
১৮	টি আর	আইনাকান্দি প্রাথমিক বিদ্যালয়ের রাস্তা মেরামত।	০৯	দৈর্ঘ্য ৩৫০ফুট	২ মে.টন	

টি আর ২০২৩-২০২৬ অর্থবছর

ক্রঃনং	খাতের নাম	স্কীমের নাম	ওয়ার্ড নং	দৈর্ঘ্য/প্রস্থ উচ্চতা	সম্ভাব্য বরাদ্দের পরিমাণ	মন্তব্য
০১	টি আর	সিংচাপইড় চান খার বাড়ী পাশে দক্ষিনের হযরত শাহ সেনিরে কবর স্থানে মাটি ভরাট।	০১	দৈর্ঘ্য ১০০০ফুট	৪ মে.টন	
০২	টি আর	সিংচাপইড় ফার্মেসী হইতে ময়না মিয়ান বাড়ীরপর্যন্ত রাস্তা নির্মাণ।	০১	দৈর্ঘ্য ৩০০০ফুট	৪ মে.টন	
	টি	সিংচাপইড় গ্রামের মসজিদ		দৈর্ঘ্য	৮ মে.টন	

০৩	আর	উল্লয়ন	০১	ফুট		
০৪	টি আর	সিংচাপইড় গ্রামের মন্দির উল্লয়ন	০১	দৈর্ঘ্য ফুট	৮ মে.টন	
০৫	টি আর	কালিপুর গেদাব আলীর বাড়ী হইতে পূর্বের বন্দ পর্যন্ত রাস্তা নির্মাণ।	০২	দৈর্ঘ্য ৫০০ফুট	৬ মে.টন	
০৬	টি আর	সৈদের গাঁও মেইন রাস্তা হইতে মতছিরের বাড়ী পর্যন্ত রাস্তা মেরামত।	০৩	দৈর্ঘ্য ২০০ফুট	৬ মে.টন	
০৭	টি আর	সৈদের গাঁও মেইন রাস্তা হইতে আলমাছ আলীর বাড়ী পর্যন্ত রাস্তা নির্মাণ।	০৩	দৈর্ঘ্য ৩০০ফুট	৪ মে.টন	
০৮	টি আর	কামারগাঁও মনির উদ্দিন এর বাড়ী হইতে তলা রাস্তা পর্যন্ত রাস্তা নির্মাণ।	০৪	দৈর্ঘ্য ৪০০ফুট	৬ মে.টন	
০৯	টি আর	কামার গাঁও আব্দুল হামিদের বাড়ী হইতে নাজিম উদ্দিনের বাড়ী পর্যন্ত রাস্তা নির্মাণ।	০৪	দৈর্ঘ্য ২০০ফুট	৩ মে.টন	
১০	টি আর	কামার গাঁও বশির উদ্দিনের বাড়ী হইতে মেইন রোড পর্যন্ত রাস্তা নির্মাণ।	০৪	দৈর্ঘ্য ২৫০ফুট	৩ মে.টন	
১১	টি আর	মোবা শাহ মোকাম হইতে মাঝপাড়া মসজিদ পর্যন্ত মাটি ভরাট।	০৪	দৈর্ঘ্য ৩০০ফুট	৪ মে.টন	
১২	টি আর	মলমপুর কবর স্থানে মাটি ভরাট।	০৫	দৈর্ঘ্য ২৫০ফুট	৪ মে.টন	
১৩	টি আর	সাতগাঁও মেইন রোড মেরামত।	০৬	দৈর্ঘ্য ৫৩০ফুট	৩ মে.টন	
১৪	টি আর	বানিকান্দি মেইন রোড থেকে আইয়ুব আলীর বাড়ীর রাস্তা নির্মাণ।	০৬	দৈর্ঘ্য ২৩০ফুট	৩ মে.টন	
১৫	টি আর	লক্ষন সোম রাস্তা হইতে কলিম উল্ল্যার বাড়ী পর্যন্ত	০৭	দৈর্ঘ্য ৪৫০ফুট	৪ মে.টন	

		রাস্তা নির্মাণ।				
১৬	টি আর	পুরান সিংচাপইড নূর ইসলাম এর বাড়ী হইতে মেইন রাস্তা পর্যন্ত রাস্তা নির্মাণ।	০৮	দৈর্ঘ্য ২০০ফুট	২ মে.টন	
১৭	টি আর	সরিষাপাড়া মুহিবুর রহমান এর বাড়ী সামনে রাস্তা মেরামত।	০৯	দৈর্ঘ্য ৩৫০ফুট	২ মে.টন	

০৮নং খুরমা(দঃ)ইউনিয়ন পরিষদ

ছাতক,সুনামগঞ্জ।

পঞ্চবার্ষিকী পরিকল্পনা

২০২১-২৫ইং সনের স্কিমের তালিকা

ক্রমিক নং	স্কিমের নাম	ওয়ার্ড নং	সম্ভাব্য বরাদ্দ
০১	খুরমা মস্তান আলীর বাড়ি হতে পুরাতন মসজিদ পর্যন্ত রাস্তা মাটি ভরাট।	১	৬.০০০ মেঃ টন
০২	মর্যাদ গ্রামের আক্তার আলীর বাড়ির রাস্তা মাটি ভরাট ।	২	১০.০০মেঃ টন
০৩	মায়েরকুল বকনের বাড়ি হইতে মসজিদ পর্যন্ত রাস্তা মাটি ভরাট ।	৩	৭.০০০ মেঃ টন
০৪	মায়েরকুল আঃ হক মেস্বারের বাড়ির রাস্তা উন্নয়ন।	৩	৬.০০০মেঃ টন
০৫	চান্দার বাড়ি হতে সেনপুর পর্যন্ত রাস্তা মাটি ভরাট।	৪	৬.০০০ মেঃ টন
০৬	ভূইগাঁও গ্রামের রাস্তা মাটি ভরাট ।	৫	৫.০০০ মেঃ টন
০৭	তরতরগাঁও বাবুলের বাড়ি হতে কৃষ্ণ তলা পর্যন্ত রাস্তা নির্মাণ	৬	১০.০০০মেঃ টন
০৮	চেচান ভিতরের ব্রীজের এপ্রোচে রাস্তা নির্মাণ	৭	৭.০০মেঃ টন
০৯	চৌকা শহীদ মিনারের আজীনায় মাটি ভরাট ।	৮	৬.০০ মেঃ টন
১০	হরিশ্বরন রাস্তা উন্নয়ন	৯	৭.০০মেঃ টন
১১	খুরমা গ্রামের রাস্তা মাটি ভরাট	১	২.০০০ মেঃ টন

১২	মর্যাদ প্রাঃ বিদ্যালয়ের আঞ্জীনায় মাটি ভরাট	২	৩.০০০ মেঃ টন
১৩	মানিকগঞ্জ বাজার উন্নয়ন	৩	৫.০০০ মেঃ টন
১৪	দড়ারপার মসজিদের উন্নয়ন	৪	২.০০০
১৫	মনিপুর কবরস্থান উন্নয়ন	৪	৪.০০০
১৬	শেওলাপাড়া মসজিদের উন্নয়ন	৫	২.০০০
১৭	জাতুয়া শ্বশান এর উন্নয়ন	৬	২.০০০
১৮	চেচান পাকা রাস্তার সাইডে মাটি ভরাট	৭	২.০০০
১৯	টোকা সরকারী প্রাঃ বিদ্যালয়ের আসবাবপত্র ক্রয়	৮	৩.০০০
২০	দনপুর দেবস্থানের উন্নয়ন	৯	৩.০০০
২১	নদীর পাড় হতে রাউতপুর রাস্তায় উন্নয়ন।	৯	২.০০০
২২	খুরমা ফরিদের বাড়ি হতে শাহিনের বাড়ি পর্যন্ত রাস্তা মাটি বরাট	১	৬৯,৩৫৬/-
২৩	ছোম্মায়েরকুল কবির মিয়া পিতাঃ মৃত ইসকন্দর আলী বাড়িতে নলকুপ স্থাপন।	১	৬০,০০০/-
২৪	মহবতপুর মুহিউর রহমানের বাড়িতে নলকুপ স্থাপন।	২	৬০,০০০/-
২৫	নোয়াগাঁও রাস্তায় কালভার্ট নির্মান	৩	২,০০,০০০/-
২৬	ডিমকা নুর মিয়ার বাড়ির পূর্ব সীমা হতে সমছুদ্দিনের বাড়ির পশ্চিম সীমা পর্যন্ত রাস্তা সিসি দ্বারা উন্নয়ন।	৩	১,০১,০০০/-
২৭	মায়েরকুল ধন মিয়া পিতাঃ মৃত সহরত উল্লাহ এর বাড়িতে নলকুপ স্থাপন।	৩	৬০,০০০/-
২৮	দড়ারপার আবুল হাসনাত পিতাঃ মৃত আঃ গফুর এর বাড়িতে নলকুপ স্থাপন	৪	৬০,০০০/-
২৯	ভূইগাঁও লুৎফুর রহমান পিতাঃ মৃত ইসরাঈল আলী ও সাদক আলী পিতা মৃতঃ ইদ্রিছ আলী এর বাড়িতে নলকুপ স্থাপন।	৫	১,২০,০০০/-
৩০	হলদি উরা ফারুক আহমদ পিতা মৃতঃ আঃ ছতার এর বাড়ি তে নলকুপ স্থাপন	৬	৬০,০০০/-
৩১	চেচান হাসন আলী পিতা মৃতঃ খুশিদ আলী ও মনোয়ারা স্বামী মৃতঃ আলতাব আলী এর বাড়িতে নলকুপ স্থাপন।	৭	১,২০,০০০/-
৩২	বাউর গ্রামের রাস্তা সিসি দ্বারা মেরামত	৮	৬০,০০০/-
৩৩	বাউর মিজাজ আলীর বাড়িতে নলকুপ স্থাপন।	৮	৬০,০০০/-

০৮নং খুরমা(দঃ)ইউনিয়ন পরিষদ

ছাতক,সুনামগঞ্জ।

পঞ্চবার্ষিকি পরিকল্পনা

২০২২-২৩ইং সনের স্কীমের তালিকা

ক্রমিক নং	কীরের নাম	ওয়ার্ড নং	সম্ভাব্য বরাদ্দ
৩৪	হরিশ্চরন নুর উদ্দিন ও রাউতপুর জালু মিয়র বাড়িতে নলকুপ স্থাপন	৯	১,২০,০০০/-
৩৫	ছোট মায়েরকুল গ্রামের করামত আলীর বাড়িতে নলকুপ স্থাপন	১	৫০,০০০/-
৩৬	পালপুর গ্রামের সীমানা হতে বাদে মর্যাদ সেবুলের বাড়ি পর্যন্ত রাস্তা পাকা করন	২	১,০০,০০০/-
৩৭	মর্যাদ সুশিলের বাড়িতে নলকুপ স্থাপন	২	৫০,০০০/-
৩৮	কীর্তিশাযন সোনা মিয়া ও হলদিউরা আরজ আলী এর বাড়িতে নলকুপ স্থাপন।	৩	১,০০,০০০/-
৩৯	ছোটমায়েরকুল গ্রামের রাস্তা মাটি ভরাট	১	১,২৬,০০০/-
৪০	মায়েরকুল বকনের বাড়ি হতে মসজিদ পর্যন্ত রাস্তামাটি ভরাট।	৩	১,০০,০০০/-
৪১	বুকার ভাঙ্গা হতে মানিকগঞ্জ পর্যন্ত পাকা রাস্তা মেরামত	৩,৪,৫,	৬৪,০০০/-
৪২	ভুইগাঁও নিজাম উদ্দিনের বাড়িতে নলকুপ স্থাপন।	৫	৫০,০০০/-
৪৩	ভুইগাঁও আয়ুব আলীর বাড়িতে নলকুপ স্থাপন	৫	৫০,০০০/-
৪৪	চেচান হাই স্কুলের রাস্তা পাকাকরন	৭	৫০,০০০/-
৪৫	চৌকা জাহ্নগীর আলমের বাড়ির রাস্তার পাকার শেষ মাতা থেকে রাস্তা পাকাকরন।	৮	১,০০,০০০/-
৪৬	খুরমা মেস্তরি বাড়ির রাস্তা মাটি ভরাট।	১	১,৪৭,০০০/-
৪৭	ছোটমায়েরকুল গ্রামের রাস্তা মাটি ভরাট।	১	১,৪৭,০০০/-
৪৮	মায়েরকুল তজমুল আলীর বাড়ি হতে মরম আলীর বাড়ি পর্যন্ত রাস্তা মাটি ভরাট	৩	১,৫৪,০০০/-
৪৯	দড়ারপার হতে হাওরের গাঁও রাস্তায় মাটি ভরাট।	৪	১,৯৬,০০০/-
৫০	ইউ/পি অফিস হতে মনিরগাতি রাস্তায় মাটি ভরাট।	৭	২,০৩,০০০/-
৫১	খুরমা গ্রামের মায়ের রাস্তায় মাটি ভরাট।	১	১,৯৬,০০০/-
৫২	শুকুবন্ধ হতে নোয়াগাঁও রাস্তায় মাটি ভরাট।	৪	২,১০,০০০/-
৫৩	মানিকগঞ্জ মায়েরকুল মসজিদ পর্যন্ত রাস্তায় মাটি ভরাট	৩	১,৯৬,০০০/-
৫৪	সিকন্দরপুর গ্রামের রাস্তায় মাটি ভরাট।	৫	১,৪৭,০০০/-
৫৫	চৌকা পরানপুর গ্রামের রাস্তায় মাটি ভরাট।	৮	২,১০,০০০/-

০৮নং খুরমা(দঃ)ইউনিয়ন পরিষদ

ছাতক,সুনামগঞ্জ।

পঞ্চবার্ষিকি পরিকল্পনা

২০২১-২৫ইং সনের কীরের তালিকা

ক্রমিক নং	কীরের নাম	ওয়ার্ড নং	সম্ভাব্য বরাদ্দ
০১	খুরমা সরঃ প্রাঃ বিদ্যালয় হতে ছোটমায়েরকুল পর্যন্ত রাস্তা নির্মান	১	৩.০০০ মেঃ

			টন
০২	মহব্বতপুর মসজিদের উন্নয়ন	২	২.০০০ মেঃ টন
০৩	মায়েরকুল বকনের বাড়ি হতে মসজিদ পর্যন্ত রাস্তা মাটি ভরাট	৩	৬.০০০ মেঃ টন
০৪	মায়েরকুল কুনাপাড়া হতে মাঝ পাড়া ভায়া মসজিদ পর্যন্ত রাস্তা মাটি ভরাট।	৩	৩.০০০ মেঃ টন
০৫	সেনপুর দেব স্থানে মাটি ভরাট	৪	২.০০০ মেঃ টন
০৬	সিকন্দরপুর মসজিদের উন্নয়ন	৫	৩.০০০ মেঃ টন।
০৭	জাতুয়া মন্দিরের উন্নয়ন	৬	২.০০০ মেঃ টন
০৮	চেচান পশ্চিম পাড়া রজব আলী এর বাড়ির রাস্তা মাটি ভরাট।	৭	২.০০০ মেঃ টন
০৯	চেচান গ্রামের মাঝের রাস্তায় মাটি ভরাট।	৭	২.০০০ মেঃ টন
১০	বাউর গ্রামের রাস্তায় মাটি ভরাট।	৮	২.০০০ মেঃ টন
১১	হরিশ্বরন ইশাদ আলীর বাড়ির রাস্তা মাটি ভরাট।	৯	২.০০০ মেঃ টন
১২	মর্যাদ সরঃ প্রাঃ বিদ্যালয়ে মাটি ভরাট।	২	৩.০০০ মেঃ টন
১৩	বাউর মুজিবুর রহমানের বাড়ির রাস্তা মাটি ভরাট।	৮	২.০০০ মেঃ টন
১৪	খুরমা নতুন মসজিদ হতে পশ্চিম পাড়া রাস্তা মাটি ভরাট।	১	৩.০০০ মেঃ টন
১৫	মহব্বতপুর গ্রামের গেদাবুলের বাড়ি হতে মেইন রাস্তা পর্যন্ত মাটি ভরাট।	২	১০.০০০ মেঃ টন
১৬	মায়েরকুল রইছ আলীর বাড়ির পূর্ব সীমা হতে মসজিদ পর্যন্ত রাস্তা মাটি ভরাট।	৩	৮.০০০ মেঃ টন
১৭	ছেগাপাড়া গ্রামের রাস্তায় মাটি ভরাট।	৪	৫.০০০ মেঃ টন
১৮	নোয়াগাঁও হতে পুরানগাঁও পর্যন্ত রাস্তা মাটি ভরাট।	৩	৮.০০০ মেঃ টন
১৯	ভূইগাঁও মাঝপাড়া রাস্তায় মাটি ভরাট।	৫	৫.০০০ মেঃ টন
২০	সি এন বি হতে জাতুয়া তেরাব আলীর বাড়ি পর্যন্ত রাস্তা মাটি ভরাট।	৬	১০.০০০ মেঃ টন
২১	চেচান গ্রামের পশ্চিমের হাওরে বেরী বাঁধ নির্মাণ	৭	১০.০০০ মেঃ টন
২২	চৌকা ফজর উদ্দিনের বাড়ির উত্তর সীমা হতে পুরাতন খেয়া ঘাট পর্যন্ত	৮	১০.০০০ মেঃ

	রাস্তায় মাটি ভরাট।		টন
২৩	হরিশ্বরন হতে রাউতপুর পর্যন্ত রাস্তা মাটি ভরাট	৯	১০.০০০ মেঃ টন
২৪	মায়েরকুল নোয়াগাও রাজুলের বাড়ি হতে মসজিদ পর্যন্ত ও খুরমা মাঝপাড়া রাস্তা ও মর্যাদ গ্রামের রাস্তায় মাটি ভরাট।	১,২,৩	৪,৮০,০০০/-
২৫	হলদিউরা গ্রামের রাস্তা ও হরিশ্বরন গ্রামে রাস্তা মাটি ভরাট	৬,৯	২,৯৬,০০০/-
২৬	বাউর গ্রামের রাস্তায় মাটি ভরাট	৮	২,২৪,০০০/-
২৭	ভুইগাও গ্রামের রাস্তায় ও সেনপুর মসজিদ হতে আবু বক্কর মেস্বারের বাড়ি পর্যন্ত রাস্তা মাটি ভরাট	৪,৫	৩,৬০,০০০/-
২৮	সি বি পি হাইস্কুল হতে সেনপুর পর্যন্ত রাস্তা মাটি ভরাট	৭	২,০০,০০০/-
২৯	নির্মল দাসের বাড়ি হতে কৃষ্ণ তলা পর্যন্ত রাস্তা মাটি ভরাট	৬	২,০০,০০০/-
৩০	শুকুবন্ধ গ্রামের রাস্তা মাটি ভরাট	৪	১,০০,০০০/-
৩১	মায়েরকুল মনিরগাতি পশ্চিম বন্দের বেরী বাঁধ নির্মান	৩	২,০০,০০০/-
৩২	জাতুয়া গ্রামের তেরাব আলীর বাড়ির রাস্তা মাটি ভরাট।	৬	২,০০,০০০/-
৩৩	হরিশ্বরন ওয়ারিছ আলীর বাড়ি হতে রাশিদ আলীর বাড়ি পর্যন্ত রাস্তা মাটি ভরাট।	৯	১,৫০,০০০/-

০৮নং খুরমা(দঃ)ইউনিয়ন পরিষদ

ছাতক,সুনামগঞ্জ।

পঞ্চবার্ষিকি পরিকল্পনা

২০২২-২৩ইং সনের স্কীমের তালিকা

ক্রমিক নং	স্কীমের নাম	ওয়ার্ড নং	সম্ভাব্য বরাদ্দ
৩৪	জাতুয়া কাশিপুর রাস্তা হতে খুরমা মস্তান আলীর বাড়ি পর্যন্ত রাস্তা পাকাকরন	১	১,০০,০০০/-
৩৫	মর্যাদ ইউনুছ আলীর বাড়ির রাস্তা পাকাকরন	২	১,০০,০০০/-
৩৬	মায়েরকুল তফজ্জুল আলীর বাড়ি হতে মরম আলীর বাড়ির রাস্তা পাকাকরন	৩	১,০০,০০০/-
৩৭	মায়েরকুল বকনের বাড়ির রাস্তা পাকাকরন	৩	২,০০,০০০/-
৩৮	মনিপুর তফজ্জুল এর বাড়ির রাস্তা পাকাকরন	৪	১,০০,০০০/-
৩৯	ভুইগাও মুর্জাইপাড়া রাস্তা মাটি ভরাট	৫	৫০,০০০/-
৪০	জাতুয়া অনিল পালের বাড়ির রাস্তা পাকাকরন	৬	১,০০,০০০/-
৪১	সি এন বি হতে চেচান স্কুল ভায়া লিলু মিয়ান বাড়ি পর্যন্ত রাস্তা পাকাকরন	৭	১,০০,০০০/-
৪২	বাউর মহি উদ্দিনের বাড়ির রাস্তা পাকাকরন	৮	১,০০,০০০/-
৪৩	ভুইগাও পয়েন্ট হতে শেওলাপাড়া খাল পর্যন্ত রাস্তা পাকাকরন	৫	১,০০,০০০/-

৪৪	চেচান আবুল মিয়্যার বাড়ির রাস্তা মাটি ভরাট।	৭	৫০,০০০/-
৪৫	অলিগঞ্জ বাজার হতে রাউতপুর পর্যন্ত রাস্তা পাকাকরন	৯	১,০০,০০০/-
৪৬	ছোট মায়েরকুল শুকুর আলী ও খুরমা আঃ হমাদ এর বাড়িতে নলকুপ স্থাপন।	১	১,২০,০০০/-
৪৭	মর্যাদ চন্দন সূত্র ধর এর বাড়িতে নলকুপ স্থাপন	২	৬০,০০০/-
৪৮	মায়েরকুল উকিল ও জমিরের বাড়িতে নলকুপ স্থাপন	৩	১,২০,০০০/-
৪৯	শুক্রবন্ধ গ্রামের নারদ ও ছেগাপাড়া গ্রামের আছির আলী ও শুক্রবন্ধ গ্রামের অজিত চন্দ এর বাড়িতে নলকুপ স্থাপন।	৪	১,৮০,০০০/-
৫০	সিকন্দরপুর মজন্দর এর বাড়িতে নলকুপ স্থাপন	৫	৬০,০০০/-
৫১	জাতুয়া ফখর উদ্দিনের বাড়িতে নলকুপ স্থাপন	৬	৬০,০০০/-
৫২	চেচান ফিরুজ আলীর বাড়িতে নলকুপ স্থাপন	৭	৬০,০০০/-
৫৩	বাউর শুকুর আলীর বাড়িতে নলকুপ স্থাপন	৮	৬০,০০০/-
৫৪	হরিশ্বরন আঃ হক ও হাতখলানী ইসলাম উদ্দিন এর বাড়িতে নলকুপ স্থাপন	৯	১,২০,০০০/-
৫৫	ডিমকা সমছুদ্দিনের বাড়ির রাস্তা পাকাকরন	৩	১,০০,০০০/-
৫৬	শেওলাপাড় গ্রামে কালভার্ট নির্মান	৫	১,০০,০০০/-
৫৭	সিএনবি হতে জাতুয়া সেফুলের বাড়ি পর্যন্ত রাস্তা পাকা করন	৬	১,০০,০০০/-
৫৮	চেচান সুয়েব মিয়্যার বাড়ি হতে হারিছ আলী এর বাড়ির রাস্তা পাকাকরন	৭	১,০০,০০০/-
৫৯	মর্যাদ আঃ সালাম এর বাড়ির সীমা হতে জাতুয়া পালপুর পর্যন্ত রাস্তা পাকাকরন	২	১,৫০,০০০/-
৬০	দড়ারপার হতে সেনপুর গ্রাম পর্যন্ত রাস্তা পাকাকরন	৪	১,০০,০০০/-
৬১	ভুইগাও ওয়ারিছ আলীর বাড়ির রাস্তা পাকাকরন	৫	১,০০,০০০/-
৬২	মায়েরকুল বলইর হাওরের বাঁধে কালভার্ট নির্মান	৩	১,০০,০০০/-
৬৩	ভুইগাও কমর আলীর বাড়িতে নলকুপ স্থাপন	৫	৫০,০০০/-
৬৪	চৌকা গ্রামের হীরা মিয়্যার বাড়ির সামনে রাস্তা পাকাকরন	৮	১,০০,০০০/-
৬৫	মনিরগাতি গ্রামের মসজিদের পূর্ব দিক থেকে রুমেল আহমদের বাড়ির সম্মুখ পর্যন্ত রাস্তা মাটি ভরাট।	৪	৭৫,০০০/-
৬৬	মানিকগঞ্জ বাজারের মসজিদ এর উন্নয়ন	৩	৩,০০,০০০/-
৬৭	চেচান বাজারের গলি পাকাকরন	৭	২,০০,০০০/-
৬৮	খুরমা (দঃ) ইউপির দুইটি কক্ষ সিসি দ্বারা ঢালাই	৮	৫০,০০০/-
৬৯	খুরমা (দঃ) ইউপির সামনে নলকুপ স্থাপন	৮	৫০,০০০/-

০৮নং খুরমা(দঃ)ইউনিয়ন পরিষদ

ছাতক,সুনামগঞ্জ।

পঞ্চবার্ষিকি পরিকল্পনা

২০২৩-২৪ইং সনের স্কীমের তালিকা

ক্রমিক	স্কীমের নাম	ওয়ার্ড	সম্ভাব্য বরাদ্দ
--------	-------------	---------	-----------------

নং		নং	
০১	খুরমা গ্রামের পূর্বের কবরস্থানে মাটি ভরাট।	১	৩.০০০ মেঃ টন
০২	মর্যাদ গ্রামের নির্মলের বাড়ির রাস্তা মাটি ভরাট।	২	৩.০০০ মেঃ টন
০৩	মায়েরকুল পশ্চিমের হাওরে মাট ভরাট।	৩	৪.০০০ মেঃ টন
০৪	দড়ারপার গ্রামের কবরস্থানে মাটি ভরাট।	৪	৪.০০০ মেঃ টন
০৫	শুকুবন্ধ গ্রামের নারদ শুল্ক বৈদ্য এর বাড়ির রাস্তা মাটি বরাট।	৪	৩.০০০ মেঃ টন
০৬	ভুইগাও জামে মসজিদের রাস্তা মাটি ভরাট।	৫	২.০০০ মেঃ টন
০৭	ভুইগাও মুর্জাই পাড়া মসজিদের রাস্তা মাটি ভরাট	৫	২.০০০ মেঃ টন
০৮	জাতুয়া সরঃ প্রাঃ বিদ্যালয়ের উন্নয়ন	৬	২.০০০ মেঃ টন
০৯	চেচান গ্রামের মাঝের রাস্তা মাটি ভরাট	৭	৩.০০০ মেঃ টন
১০	চেচান ইংরিত মিয়ার বাড়ির রাস্তা মাটি ভরাট।	৭	২.০০০ মেঃ টন
১১	বাউর বড় বাড়ির কবরস্থানে মাটি ভরাট।	৮	২.০০০ মেঃ টন
১২	পরশপুর আখড়ার মাটি ভরাট	৮	২.০০০ মেঃ টন
১৩	হরিশ্বরন মসজিদ রাস্তা মাটি ভরাট	৯	২.০০০ মেঃ টন
১৪	মায়েরকুল মাফিজ আলীর বাড়ির রাস্তা মাটি ভরাট	৩	৪.০০০ মেঃ টন
১৫	কীতিশাযন গ্রামের রাস্তা মাটি ভরাট	৩	৪.০০০ মেঃ টন
১৬	মায়েরকুল আব্দুল্লার বাড়ি হতে নিরইয়ের বাড়ি পর্যন্ত রাস্তা মাটি ভরাট	৩	৪.০০০ মেঃ টন
১৭	দড়ারপার গ্রামের হাওরের গাও পর্যন্ত রাস্তা মাটি ভরাট	৪	৪.০০০ মেঃ টন
১৮	কুম্বায়ন হতে হাওরেরগাও পর্যন্ত রাস্তা মাটি ভরাট।	৪	৭.০০০ মেঃ টন
১৯	মনিপুর গ্রামের রাস্তা মাটি ভরাট	৪	৭.০০০ মেঃ টন
২০	ভুইগাও পশ্চিমপাড়া রাস্তা মাটি ভরাট	৫	৭.০০০ মেঃ টন
২১	জল্লার হাওরে বেরীবীধ নির্মান	৫	১০.০০০ মেঃ

			টন
২২	জাতুয়া খাঁন বাড়ি হতে সুজাত আলীর বাড়ি পর্যন্ত রাস্তা মাটি ভরাট।	৬	৮.০০০ মেঃ টন
২৩	জাতুয়া তেরাব আলীর বাড়ির রাস্তা মাটি ভরাট।	৬	১০.০০০ মেঃ টন
২৪	চেচান গ্রামের নোয়াব আলীর বাড়ির রাস্তা মাটি ভরাট।	৭	২.০০০ মেঃ টন
২৫	চেচান পাকা রাস্তা হতে এলাইছ মিয়ার বাড়ি পর্যন্ত রাস্তা মাটি ভরাট	৭	৪.০০০ মেঃ টন
২৬	চৌকা খেয়া ঘাটের রাস্তা মাটি ভরাট	৮	৫.০০০ মেঃ টন
২৭	পরশপুর ময়না দাসের বাড়ি হতে নিখিলের বাড়ি পর্যন্ত রাস্তা মাটি ভরাট।	৮	৫.০০০ মেঃ টন
২৮	বাউর মছকিরের বাড়ি হতে আরব আলীর বাড়ি পর্যন্ত রাস্তা মাটি ভরাট।	৮	৪.০০০ মেঃ টন
২৯	অলিগঞ্জ হতে হাতখলানী পর্যন্ত রাস্তা মাটি ভরাট।	৯	৮.০০০ মেঃ টন
৩০	হরিশ্বরন হতে রাউতপুর পর্যন্ত রাস্তা মাটি ভরাট	৯	৮.০০০ মেঃ টন
৩১	খুরমা গ্রামের রাস্তা পাকাকরন	১	১,০০,০০০/-
৩২	খুরমা মেইন রাস্তা হতে আফিজ আলীর বাড়ির রাস্তা পাকাকরন	১	১,০০,০০০/-
৩৩	মর্যাদ আঃ আলীমের বাড়ির রাস্তা পাকাকরন	২	১,০০,০০০/-
৩৪	মর্যাদ ইউনুছ আলীর বাড়ির রাস্তা পাকাকরন	২	১,০০,০০০/-
৩৫	মায়েরকুল মরম আলীর বাড়ির রাস্তাপাকাকরন	৩	১,০০,০০০/-

০৮নং খুরমা(দঃ)ইউনিয়ন পরিষদ

ছাতক,সুনামগঞ্জ।

পঞ্চবার্ষিকি পরিকল্পনা

২০২৪-২৫ইং সনের স্কীমের তালিকা

ক্রমিক নং	স্কীমের নাম	ওয়ার্ড নং	সম্ভাব্য বরাদ্দ
৩৬	মনিপুর গ্রামের আক্রম আলীর বাড়ির রাস্তা পাকাকরন	৪	১,০০,০০০/-
৩৭	দড়ারপার সেনপুর রাস্তা পাকাকরন	৪	১,০০,০০০/-
৩৮	ভুইগাও জিল্লুর রহমানের বাড়ির রাস্তা পাকাকরন	৫	১,০০,০০০/-
৩৯	ভুইগাও পঃ পাড়া কালভার্ট হতে বাবলুর বাড়ির রাস্তা পাকাকরন	৫	১,০০,০০০/-

৪০	শেওলাপাড়া ময়না মিয়ার বাড়ির রাস্তা পাকাকরন	৫	১,০০,০০০/-
৪১	সিএনবি হতে জাতুয়া সেফুলের বাড়ির রাস্তা পাকাকরন	৬	১,০০,০০০/-
৪২	চেচান বৃহল আমিনের বাড়ির রাস্তা পাকাকরন	৭	১,০০,০০০/-
৪৩	চেচান পূর্বপাড়া ইলিয়াছ মিয়ার বাড়ির রাস্তা পাকাকরন	৭	১,০০,০০০/-
৪৪	চেচান মাসুক মিয়ার রাস্তা পাকাকরন	৭	১,০০,০০০/-
৪৫	বাউর রাস্তা হতে লম্বা হাটি পর্যন্ত পাকাকরন	৮	১,০০,০০০/-
৪৬	বাউর সাজিদুর রহমানের বাড়ির রাস্তা পাকাকরন	৮	১,০০,০০০/-
৪৭	অলিগঞ্জ হতে হরিশ্বরন পর্যন্ত রাস্তা পাকাকরন	৯	১,০০,০০০/-
৪৮	ছোটমায়েরকুল মসজিদে নলকুপ স্থাপন	১	৫০,০০০/-
৪৯	ছোটমায়েরকুল মজিদের বাড়িতে নলকুপ স্থাপন	১	৫০,০০০/-
৫০	খুরমা আঃ আলিমের বাড়িতে নলকুপ স্থাপন	১	৫০,০০০/-
৫১	মর্যাদ আমির আলীর বাড়িতে নলকুপ স্থাপন	২	৫০,০০০/-
৫২	মহব্বতপুর আঃ শহিদের বাড়িতে নলকুপ স্থাপন	২	৫০,০০০/-
৫৩	মায়েরকুল জন্নারের বাড়িতে নলকুপ স্থাপন	৩	৫০,০০০/-
৫৪	মর্যাদ আরশ আলীর বাড়িতে নলকুপ স্থাপন	২	৫০,০০০/-
৫৫	মায়েরকুল উস্তার এর বাড়িতে নলকুপ স্থাপন	৩	৫০,০০০/-
৫৬	শুকুবক্ক গ্রামের ইলিয়াছের বাড়িতে নলকুপ স্থাপন	৪	৫০,০০০/-
৫৭	দড়ারপার গ্রামের ইলিয়াছের বাড়িতে নলকুপ স্থাপন	৪	৫০,০০০/-
৫৮	মুর্জাইপাড়া পাখি মিয়ার বাড়িতে নলকুপ স্থাপন	৫	৫০,০০০/-
৫৯	মাঝপাড়া তাহিরের বাড়িতে নলকুপ স্থাপন	৫	৫০,০০০/-
৬০	তরতরগাও সুধিরের বাড়িতে নলকুপ স্থাপন	৬	৫০,০০০/-
৬১	তরতরগাও সচিন্দ দাসের বাড়িতে নলকুপ স্থাপন	৬	৫০,০০০/-
৬২	হাছিব আলীর বাড়িতে নলকুপ স্থাপন	৭	৫০,০০০/-
৬৩	বাউর জমির উদ্দিনের বাড়িতে নলকুপ স্থাপন	৮	৫০,০০০/-
৬৪	বাউর সামছুর রহমানের বাড়িতে নলকুপ স্থাপন	৮	৫০,০০০/-
৬৫	হরিশ্বরন সফিকুর রহমানের বাড়িতে নলকুপ স্থাপন	৯	৫০,০০০/-
৬৬	হরিশ্বরন ইলিয়াছের বাড়িতে নলকুপ স্থাপন	৯	৫০,০০০/-
৬৭	মানিকগঞ্জ হতে নোয়াগাও পর্যন্ত রাস্তা মাটি ভরাট।	৩	১০.০০০ মেঃ টন
৬৮	ধনপুর রানু বাবুর বাড়িতে নলকুপ স্থাপন	৯	৫০,০০০/-
৬৯	মায়েরকুল কোনাপাড়া হতে মসজিদ পর্যন্ত রাস্তা মাটি ভরাট	৩	১০.০০০ মেঃ টন
৭০	ইদ্রিছ আলীর বাড়ির পূর্ব সীমা হতে মসজিদ পর্যন্ত রাস্তা মাটি ভরাট।	৩	১০.০০০ মেঃ টন

০৮নং খুরমা(দঃ)ইউনিয়ন পরিষদ

ছাতক, সুনামগঞ্জ।
পঞ্চবার্ষিকি পরিকল্পনা
২০২৫-২৬ইং সনের ক্ষীমের তালিকা

ক্রমিক নং	ক্ষীমের নাম	ওয়ার্ড নং	সম্ভাব্য বরাদ্দ
০১	ছোট মায়েরকুল শুকুর আলীর বাড়ির রাস্তা পাকাকরন	১	৩.০০০ মেঃ টন
০২	খুরমা আছমত আলীর বাড়ি হতে মাঝপাড়া রাস্তা মাটি ভরাট।	১	৪.০০০ মেঃ টন
০৩	পালপুর-সিংচাপইড় রাস্তা হতে পশ্চিম পাড়া রাস্তা মাটি ভরাট।	১	৫.০০০ মেঃ টন
০৪	খুরমা বশির উদ্দিনের বাড়ি হতে বড়বাড়ি পর্যন্ত রাস্তা মাটি ভরাট।	১	৫.০০০মেঃ টন
০৫	মহব্বতপুর ইনছান এর বাড়ির রাস্তা মাটি ভরাট।	২	৩.০০০ মেঃ টন
০৬	বাদে মর্যাদ মানিকের বাড়ি হতে পশ্চিম বন্দ পর্যন্ত রাস্তা মাটি ভরাট	২	৫.০০০ মেঃ টন
০৭	বাদে মর্যাদ আজম আলীর বাড়ির রাস্তা মাটি ভরাট।	২	৪.০০০মেঃ টন
০৮	মর্যাদ গ্রামের মাঝের রাস্তা মাটি ভরাট	২	৫.০০০মেঃ টন
০৯	মর্যাদ সুরিন্দ্র দাসের বাড়ির রাস্তা মাটি ভরাট	২	৫.০০০ মেঃ টন
১০	মর্যাদ পূর্বপাড়া মুহিবের বাড়ির রাস্তা নির্মান	২	৪.০০০ মেঃ টন
১১	মহব্বতপুর নতুন পাড়া হতে মেইন রাস্তা পর্যন্ত রাস্তা মাটি ভরাট	২	৫.০০০ মেঃ টন
১২	রাউলী রাস্তা হতে মনিরগাতি নোয়াগাও নিরই এর বাড়ি পর্যন্ত রাস্তা মাটি ভরাট	৩	৫.০০০ মেঃ টন
১৩	মায়েরকুল মসজিদের উন্নয়ন	৩	৩.০০০ মেঃ টন
১৪	ডিমকা হতে মনিরগাতি নোয়াগাও পর্যন্ত রাস্তা মাটি ভরাট	৩	৫.০০০ মেঃ টন
১৫	মায়েরকুল কুনাপাড়া হতে মসজিদ পর্যন্ত রাস্তা মাটি ভরাট	৩	৭.০০০ মেঃ টন
১৬	মানিকগঞ্জ হতে মায়েরকুল মাঝপাড়া ভায়া মসজিদ পর্যন্ত রাস্তা মাটি ভরাট।	৩	৮.০০০ মেঃ টন
১৭	মনিরগাতি নোয়াগাও মসজিদ উন্নয়ন	৩	৩.০০০ মেঃ টন

১৮	মায়েরকুল সঃ প্রাঃ বিদ্যালয়ের উন্নয়ন	৩	৩.০০০ মেঃ টন
১৯	সেনপুর সঃ প্রাঃ বিদ্যালয়ের উন্নয়ন	৪	৩.০০০ মেঃ টন
২০	চান্দারবাড়ি দেবস্থানের উন্নয়ন	৪	২.০০০ মেঃ টন
২১	মনিপুর গ্রামের রাস্তা মাটি ভরাট।	৪	৪.০০০ মেঃ টন
২২	শুকুবন্ধের কৃষ্ণতলায় মাটি ভরাট।	৪	৪.০০০ মেঃ টন
২৩	মনিরগাতি সঃ প্রাঃ বিদ্যালয়ের উন্নয়ন	৪	৪.০০০ মেঃ টন
২৪	মনিরগাতি উচ্চবিদ্যালয়ের উন্নয়ন	৪	৪.০০০ মেঃ টন
২৫	ভুইগাও কবরস্থানে মাটি ভরাট	৫	৫.০০০ মেঃ টন
২৬	ভুইগাও মসজিদের উন্নয়ন	৫	৫.০০০ মেঃ টন
২৭	শেওলাপাড়া রাস্তা মাটি ভরাট।	৫	৫.০০০ মেঃটন
২৮	ভুইগাও সঃ প্রাঃ বিদ্যালয়ের উন্নয়ন	৫	৫.০০০ মেঃ টন
২৯	শেওলাপাড়া সুজনের বাড়ির রাস্তা মাটি ভরাট	৫	৫.০০০ মেঃ টন
৩০	গিরিন্দ্র দাসের বাড়ির রাস্তা মাটি ভরাট	৬	৪.০০০ মেঃ টন
৩১	সিএনবি হতে জাতুয়া চৌধুরী বাড়ির রাস্তা মাটি ভরাট।	৬	৮.০০০ মেঃ টন
৩২	জাতুয়া কৃষ্ণতলায় মাটি ভরাট।	৬	৪.০০০ মেঃ টন
৩৩	জাতুয়া শ্বশানঘাটে মাটি ভরাট	৬	৪.০০০ মেঃ টন
৩৪	নলী দাসের বাড়ি হতে সুজাত আলীর বাড়ি পর্যন্ত রাস্তা মাটি ভরাট।	৬	৫.০০০ মেঃ টন
৩৫	চেচান গ্রামের নিয়াজ আলীর বাড়ির রাস্তা মাটি ভরাট।	৭	৫.০০০ মেঃ টন

০৮নং খুরমা(দঃ)ইউনিয়ন পরিষদ

ছাতক, সুনামগঞ্জ।
পঞ্চবার্ষিকী পরিকল্পনা

২০২৩-২৫ইং সনের স্কীমের তালিকা

ক্রমিক নং	স্কীমের নাম	ওয়ার্ড নং	সম্ভাব্য বরাদ্দ
৩৬	চেচান ফটিক মিয়ান বাড়ি হতে হারিছ আলীর বাড়ি পর্যন্ত রাস্তা মাটি ভরাট।	৭	৫.০০০ মেঃ টন
৩৭	চেচান পশ্চিম পাড়া দানিছ মামন এর বাড়ির রাস্তা মাটি ভরাট	৭	৪.০০০ মেঃ টন
৩৮	চেচান হাফিজিয়া মাদ্রাসার রাস্তা মাটি ভরাট।	৭	৪.০০০ মেঃ টন
৩৯	সিবিপি উচ্চবিদ্যালয়ের উন্নয়ন	৭	৫.০০০ মেঃ টন
৪০	বাউর আরব আলীর বাড়ির রাস্তা মাটি ভরাট।	৮	৫.০০০ মেঃ টন
৪১	পরশপুর আখরার উন্নয়ন	৮	৫.০০০ মেঃ টন
৪২	চৌকা আব্দুল কদ্দুছের বাড়ির রাস্তা মাটি ভরাট	৮	৫.০০০ মেঃ টন
৪৩	বাউর গ্রামের রাস্তা মাটি ভরাট	৮	৪.০০০ মেঃ টন
৪৪	হরিশ্বরন মসজিদ রাস্তা মাটি ভরাট	৯	৪.০০০ মেঃ টন
৪৫	রামাচন্দ্রপুর গ্রামের রাস্তা মাটি ভরাট	৯	৪.০০০ মেঃ টন
৪৬	ধনপুর মসজিদের উন্নয়ন	৯	৪.০০০ মেঃ টন
৪৭	হাতধলনী পুরাকাঠি সং প্রাঃ বিদ্যালয়ের উন্নয়ন	৯	৪.০০০ মেঃ টন
৪৮	রাউতপুর খেয়াঘাটের রাস্তা মাটি ভরাট।	৯	২.০০০ মেঃ টন
৪৯	খুরমা ফরিদ মিয়ান বাড়ি হতে ভটের খাল পর্যন্ত বেরী বাঁধ কাম রাস্তা নির্মাণ	১	১০.০০০ মেঃটন
৫০	ছোটমায়েরকুল মসজিদ হতে বাজারী রাস্তা পর্যন্ত রাস্তা মাটি ভরাট।	১	৮.০০০ মেঃ টন
৫১	ছোটমায়েরকুল ওয়ারিছ আলীর বাড়ি হতে গেদার বাড়ি পর্যন্ত রাস্তা নির্মাণ	১	৬.০০০ মেঃ টন
৫২	খুরমা গ্রামের রাস্তা পাকাকরণ	১	১,০০,০০০/-
৫৩	মজমিল আলীর বাড়িতে নলকুপ স্থাপন	১	৫০,০০০/-
৫৪	আজর আলীর বাড়ি হতে মেইন রাস্তা পর্যন্ত রাস্তা নির্মাণ	২	১০.০০০মেঃ

			টন
৫৫	মর্যাদ উত্তর হতে দক্ষিণের মসজিদ পর্যন্ত রাস্তা মাটি ভরাট।	২	৮.০০০ মেঃ টন
৫৬	মহরতপুর আবুল হসেনের বাড়িতে নলকুপ স্থাপন	২	৫০,০০০/-
৫৭	মর্যাদ শশি দাসের বাড়িতে নলকুপ স্থাপন	২	৫০,০০০/-
৫৮	বাদে মর্যাদ আসকরের বাড়িতে নলকুপ স্থাপন	২	৫০,০০০/-
৫৯	মর্যাদ আঃ মতিনের বাড়িতে নলকুপ স্থাপন	২	৫০,০০০/-
৬০	বলইর হাওরে বাঁধ নির্মান	৩	৫.০০০ মেঃ টন
৬১	রাউলী রাস্তা হতে নোয়াগাও মসজিদ পর্যন্ত রাস্তা মাটি ভরাট	৩	৫.০০০ মেঃ টন
৬২	নোয়াগাও শুকুরের বাড়ি হতে রিয়াজুলের বাড়ি পর্যন্ত রাস্তা মাটি ভরাট।	৩	৮.০০০ মেঃ টন
৬৩	মায়েরকুল মাঝপারা হতে কুনাপাড়া রাস্তা পাকাকরন	৩	২,০০,০০০/-
৬৪	মায়েরকুল নোয়াগাও উত্তর এর বাড়িতে নলকুপ স্থাপন	৩	৫০,০০০/-
৬৫	মায়েরকুল তৈয়ব আলীর বাড়িতে নলকুপ স্থাপন	৩	৫০,০০০/-
৬৬	শুকুবন্ধ গ্রামের রাস্তা পাকাকরন	৪	১,০০,০০০/-
৬৭	ছেগাপাড়া গ্রামের রাস্তা পাকাকরন	৪	১,০০,০০০/-
৬৮	সেনপুর গ্রামের সুজনের বাড়িতে নলকুপ স্থাপন	৪	৫০,০০০/-
৬৯	মনিপুর গ্রামের মজমিল আলীর বাড়িতে নলকুপ স্থাপন	৪	৫০,০০০/-
৭০	ভুইগাও পশ্চিম পাড়া কালভার্ট হতে বাবুলের বাড়ি পর্যন্ত রাস্তা পাকাকরন	৫	১,০০,০০০/-

০৮নং খুরমা(দঃ)ইউনিয়ন পরিষদ

ছাতক,সুনামগঞ্জ।

পঞ্চবার্ষিকি পরিকল্পনা

২০২৪-২৫ইং সনের স্কিমের তালিকা

ক্রমিক নং	স্কিমের নাম	ওয়ার্ড নং	সম্ভাব্য বরাদ্দ
৭১	ভুইগাও মাতাব মিয়র বাড়ির রাস্তা পাকাকরন	৫	১,০০,০০০/-
৭২	শেওলাপাড়া গ্রামের রাস্তা পাকাকরন	৫	১,০০,০০০/-
৭৩	জমির মিয়র বাড়ি হতে হলদিউরা পর্যন্ত রাস্তা পাকাকরন	৬	৩,০০,০০০/-
৭৪	সিএনবি হতে জাতুয়া জয়নালের বাড়ির রাস্তা পাকাকরন	৬	৩,০০,০০০/-
৭৫	বুকা নদীতে ব্রীজ নির্মান	৬	৫০,০০,০০০/-
৭৬	সুজাত আলীর বাড়ির রাস্তা কালভার্ট নির্মান	৬	২,০০,০০০/-

৭৭	চেচান ইলিয়াছের বাড়ির রাস্তা পাকাকরন	৭	১,০০,০০০/-
৭৮	চেচান ছুরাব আলীর বাড়ির রাস্তা পাকাকরন	৭	১,০০,০০০/-
৭৯	চেচান পশ্চিম পাড়া নুর ইসলামের বাড়ির রাস্তা পাকাকরন	৭	১,০০,০০০/-
৮০	চৌকা রাস্তা হতে জান্নাতুল নাঈম কবরস্থান পর্যন্ত রাস্তা পাকাকরন	৮	২,০০,০০০/-
৮১	পরশপুর হারুন মিয়র বাড়িতে নলকুপ স্থাপন	৮	৫০,০০০/-
৮২	হাতখলানী সফিকুল ইসলামের বাড়িতে নলকুপ স্থাপন	৯	৫০,০০০/-
৮৩	রাউতপুর তৈয়ব আলীর বাড়িতে নলকুপ স্থাপন	৯	৫০,০০০/-
৮৪	অলিগঞ্জ বাজার হতে হরিশ্বরন মসজিদ পর্যন্ত রাস্তা পাকাকরন	৯	১,০০,০০০/-
৮৫	মায়েরকুল হতে নোয়াগাও পর্যন্ত রাস্তা মাটি ভরাট	৩	১০.০০০ মেঃ টন
৮৬	মনিরগাতি নোয়াগাও রাস্তা মাটি ভরাট	৩	১০.০০০ মেঃ টন

০৮নং খুরমা(দঃ)ইউনিয়ন পরিষদ

ছাতক,সুনামগঞ্জ।

পঞ্চবার্ষিকি পরিকল্পনা

২০২৩-২৪ইং সনের স্কীমের তালিকা

ক্রমিক নং	স্কীমের নাম	ওয়ার্ড নং	সম্ভাব্য বরাদ্দ
০১	খুরমা বাজার হতে বলই হাওর পর্যন্ত বেরী বাঁধ নির্মান	১	১০.০০০ মেঃ টন
০২	মাধবপুর রজব আলীর বাড়ি হতে মসজিদ পর্যন্ত রাস্তা মাটি ভরাট।	১	৫.০০০ মেঃ টন
০৩	মাধবপুর মছদর আলীর বাড়ি হতে মানিকগঞ্জ পর্যন্ত রাস্তা মাটি ভরাট।	১	৭.০০০ মেঃ টন
০৪	জাতুয়া কাশিপুর রাস্তা হতে মাধবপুর বাবুলের বাড়ি পর্যন্ত রাস্তা মাটি ভরাট।	১	৮.০০০ মেঃ টন
০৫	ছোটমায়েরকুল ওয়াহিদ আলীর বাড়ি হতে মজমিল আলির বাড়ি পর্যন্ত রাস্তা নির্মান	১	৫.০০০ মেঃ টন
০৬	খুরমা পুরাতন ও নতুন মসজিদে নলকুপ স্থাপন	১	১,০০,০০০/-
০৭	খুরমা গ্রামের রাস্তায় কালভার্ট নির্মান	১	২,০০,০০০/-
০৮	মাধবপুর আঃ রহমান এর বাড়ি হতে মেইন রাস্তা পর্যন্ত রাস্তা নির্মান	১	১০.০০০ মেঃ টন
০৯	মর্যাদ মখনের বাড়ি হতে মেইন রাস্তা পর্যন্ত রাস্তা মাটি ভরাট	২	১০.০০০ মেঃ টন

১০	সিরাজগঞ্জ হতে কাশিপুর পর্যন্ত রাস্তা মাটি ভরাট	২	১০.০০০ মেঃ টন
১১	ছোটমায়েরকুল গ্রামের রাস্তা মাটি ভরাট	১	১০.০০০ মেঃ টন
১২	ছোট মায়েরকুল হিন্দু পাড়ার রাস্তা নির্মাণ	১	১০.০০০ মেঃ টন
১৩	মাধবপুর গ্রামের রাস্তা মাটি ভরাট	১	১০.০০০ মেঃ টন
১৪	খুরমা ফজর আলীর বাড়ি হতে কালভার্ট পর্যন্ত রাস্তা মাটি ভরাট।	১	১০.০০০ মেঃ টন
১৫	মহব্বতপুর সমছুলের বাড়ি হতে মেইন রাস্তা পর্যন্ত রাস্তা নির্মাণ	২	১০.০০০ মেঃ টন
১৬	বাদে মর্যাদ আসকর এর বাড়ি হতে মেইন রাস্তা পর্যন্ত রাস্তা মাটি ভরাট	২	৮.০০০ মেঃ টন
১৭	মহব্বতপুর আঃ শহিদ, জমির আলী ও সুজনের বাড়িতে নলকুপ স্থাপন	২	১,৫০,০০০/-
১৮	মায়েরকুল নোয়াগাও আতাউর রহমান ও ছমির আলীর বাড়িতে নলকুপ স্থাপন	৩	১,০০,০০০/-
১৯	মায়েরকুল নোয়াগাও মাজন আলীর বাড়ি হতে জলিলের বাড়ি পর্যন্ত রাস্তা মাটি ভরাট	৩	১০.০০০ মেঃ টন
২০	নয়াগাও চান ময়না ও ফারুকের বাড়িতে নলকুপ স্থাপন	৩	১,০০,০০০/-
২১	মায়েরকুল রিয়াছদ আলী ও ডিমকা রহিমের বাড়িতে নলকুপ স্থাপন	৩	১,০০,০০০/-
২২	কুস্বায়ন গ্রাম হতে হাওরের গাও পর্যন্ত রাস্তা মাটি ভরাট	৪	১০.০০০ মেঃ টন
২৩	মনিপুর গ্রামের কবরস্থানে মাটি ভরাট	৪	৫.০০০ মেঃ টন
২৪	মনিরগাতি উচ্চবিদ্যালয়ের উন্নয়ন	৪	১০.০০০ মেঃ টন
২৫	ছেগাপাড়া গ্রামের মর্তুজ আলীর বাড়িতে নলকুপ স্থাপন	৪	১,০০,০০০/-
২৬	জল্লারহাওরে বেরী বাঁধ নির্মাণ	৫	১০.০০০ মেঃ টন
২৭	ভুইগাও ঝরা উনির হাওরে বেরী বাঁধ নির্মাণ	৫	১০.০০০ মেঃ টন
২৮	ভুইগাও মোহাম্মদীয়া মাদ্রাসার উন্নয়ন	৫	৫.০০০ মেঃ টন
২৯	ভুইগাও স্বতন্ত্র ইবতেদায়ী মাদ্রাসার উন্নয়ন	৫	৫.০০০ মেঃ টন
৩০	ফুলবাড়ি ব্রীজ হতে ঠান্ডা মিয়র বাড়ি পর্যন্ত রাস্তা মাটি ভরাট।	৫	৫.০০০ মেঃ টন
৩১	সেওলাপাড়া মনা মিয়র বাড়ির রাস্তা পাকাকরন	৫	১,০০,০০০/-
৩২	মাওঃ সামছুল ইসলামের রাস্তা পাকাকরন	৫	১,০০,০০০/-
৩৩	মাঝপাড়া বাবলুর বাড়ির রাস্তা মাটি ভরাট।	৫	৫.০০০ মেঃ

			টন
৩৪	ভুইগাও মুরজাই পাড়া মসজিদের রাস্তা পাকাকরন	৫	২,০০,০০০/-
৩৫	সিকন্দরপুর গ্রামের রাস্তা পাকাকরন	৫	২,০০,০০০/-

০৮নং খুরমা(দঃ) ইউনিয়ন পরিষদ

ছাতক, সুনামগঞ্জ।

পঞ্চবার্ষিকী পরিকল্পনা

২০২২-২৫ইং সনের স্কীমের তালিকা

ক্রমিক নং	স্কীমের নাম	ওয়ার্ড নং	সম্ভাব্য বরাদ্দ
৩৬	সিকন্দরপুর কালা মিয়ার বাড়ি হতে মসজিদ পর্যন্ত রাস্তা মাটি ভরাট।	৫	১০.০০০ মেঃ টন
৩৭	সিকন্দরপুর মধু মিয়ার বাড়ি হতে পীরপুর পর্যন্ত রাস্তা মাটি ভরাট।	৫	১০.০০০ মেঃ টন
৩৮	ভুইগাও আব্দুল আহাদের বাড়ির রাস্তা পাকাকরন	৫	১,০০,০০০/-
৩৯	নুরুল আমিনের বাড়িতে নলকুপ স্থাপন	৫	৫০,০০০/-
৪০	আব্দুর রহিম ও কদর আলীর বাড়িতে নলকুপ স্থাপন	৫	১,০০,০০০/-
৪১	তরতরগাও সুদীর, সচিন্দ্র দাস ও সুজিত দাসের বাড়িতে নলকুপ স্থাপন	৬	১,৫০,০০০/-
৪২	জাতুয়া জিতেন্দ্র দাস ও অনিল বিশ্বাস এর বাড়িতে নলকুপ স্থাপন	৬	১,০০,০০০/-
৪৩	সিএনবি হতে বুকা নদী পর্যন্ত রাস্তা পাকাকরন	৬	২,০০,০০০/-
৪৪	জিতু দাস, কৃপেশ দাস ও অদত্য এর বাড়িতে নলউপ স্থাপন	৬	১,৫০,০০০/-
৪৫	সচিন্দ্র, মিটু, হরিপদ ও জিতেন্দ্র দাসের বাড়িতে নলকুপ স্থাপন	৬	২,০০,০০০/-
৪৬	সিরাজ মিয়া ও নাসির মিয়ার বাড়িতে নলকুপ স্থাপন	৬	১,০০,০০০/-
৪৭	চেচান গ্রামের নিয়াজ আলীর বাড়ির রাস্তা পাকাকরন	৭	১,০০,০০০/-
৪৮	চেচান গয়াছের রাস্তা পাকাকরন	৭	১,০০,০০০/-
৪৯	চেচান মুসাহিদ মিয়ার রাস্তা পাকাকরন	৭	১,০০,০০০/-
৫০	সিবিপি উচ্চবিদ্যালয়ের উন্নয়ন	৭	৫.০০০ মেঃ টন
৫১	চেচান প্রাঃ বিদ্যালয়ের উন্নয়ন	৭	৫.০০০ মেঃ টন
৫২	চেচান জল্লার হাওরের বার মুখা বেরী বাঁধ নির্মাণ	৭	১০.০০০ মেঃ টন
৫৩	চেচান গ্রামের আবুল মিয়ার বাড়ির রাস্তা পাকাকরন	৭	১,০০,০০০/-
৫৪	পরশপুর আখড়া, চৌকা আঃ মমিনের বাড়িতে নলকুপ স্থাপন	৮	১,০০,০০০/-
৫৫	বাউর মুক্তিযোদ্ধা ফখর উদ্দিনের বাড়ির রাস্তা পাকাকরন	৮	১,০০,০০০/-
৫৬	পরশপুর ময়না দাসের বাড়ি হতে আখড়া ভায়া নিখিলের বাড়ি পর্যন্ত	৮	১,০০,০০০/-

	রাস্তা মাটি ভরাট।		
৫৭	বাউর মাসুক আলী ও আঃ কদুহের বাড়িতে নলকুপ স্থাপন	৮	১,০০,০০০/-
৫৮	চৌকা তজমুল আলীর বাড়িতে নলকুপ স্থাপন	৮	৫০,০০০/-
৫৯	হাতখলানী সঃ প্রাঃ বিদ্যালয়ের উন্নয়ন	৯	১,০০,০০০/-
৬০	হরিশ্বরন ওয়ারিছ আলী ও রাসিদ আলীর বাড়িতে নলকুপ স্থাপন	৯	১,০০,০০০/-
৬১	হরিশ্বরন গ্রামে প্রাথমিক বিদ্যালয় নির্মাণ	৯	১০,০০,০০০/-

ছাতক উপজেলার পঞ্চ বার্ষিক পরিকল্পনা বইয়ের জন্য প্রয়োজনীয় তথ্যাদি।

ইউনিয়নের নামঃ খুরমা দক্ষিন

তারিখঃ ১৩/০৩/২০২২ ইং

ক্রমিক নং	ভৌত ও অবকাঠামো বিষয়ক তথ্যাদি	মোট সংখ্যা	কাঁচা/ আদাকাঁচা বাড়ি/ ঘর	দালান কোঠা	পাকা রাস্তা	কাঁচা রাস্তা	মন্তব্য
০১	গ্রামের সংখ্যা	৩৯	কাঁচা ঘর- ৩০৭০টি আদাকাঁচা ঘর ৬৫৩টি	৬২৮	১০ কিঃ মিঃ	১৮ কিঃ মিঃ	
০২	মসজিদ	৪১					
০৩	মন্দির	০৩					
০৪	হাট-বাজার	০৫					
০৫	বাস/ টেম্পু/ রিক্সা স্টেন্ড	০৩					
০৬	ব্যাংক / বীমা	---					
০৭	হাই স্কুল	০৩ টি					
০৮	প্রাইমারী স্কুল	১৩ টি					
০৯	কলেজ	০০					
১০	মাদ্রাসা	০৭টি					
১১	খেলার মাঠ	১১					
১২	সামাজিক প্রতিষ্ঠানঃ ক্লাব/ সমিতি	০৩					
১৩	এনজিও	০৩					
১৪	সরকারী প্রতিষ্ঠান	০৭					
১৫	জলমহাল						
১৬	অন্যান্য						

সচিব

চেয়ারম্যান

ছাতক উপজেলার পঞ্চ বার্ষিক পরিকল্পনা বইয়ের জন্য প্রয়োজনীয় তথ্যাদি।

ইউনিয়নের নামঃ খুরমা দক্ষিন

তারিখঃ ১৩/০৩/২০২২ ইং

ক্রমিক নং	বিভিন্ন উন্নয়ন মূলক প্রকল্পের তথ্যাদি	২০২১- ২২ অর্থ বছর	২০২২- ২৩ অর্থ বছর	২০২৩- ২৪ অর্থ বছর	২০২৪- ২৫ অর্থ বছর	২০২৫- ২৬ অর্থ বছর	মন্তব্য
০১	কাবিখা	৫৯ মেঃ টন	৭০ মেঃ টন	৭৫ মেঃ টন	৭৫ মেঃ টন	৭৫ মেঃ টন	
০২	টি আর	৫০ মেঃ টন	৬০ মেঃ টন	৭০ মেঃ টন	৭৫ মেঃ টন	৭৫ মেঃ টন	
০৩	কাঁচা রাস্তা	২০টি	২৫টি	৩০টি	৩৫টি	৪০টি	
০৪	পাকা রাস্তা	০৭টি	১২টি	১৫টি	২০টি	২০টি	
০৫	প্রাইমারী স্কুল ভবন	০২টি	০৪টি	০৪টি	৫টি	৫টি	
০৬	হাই স্কুল ভবন	১টি	২টি	৩টি	৩টি	৩টি	
০৭	মাদ্রাসা ভবন	-	০১টি	৩টি	৩টি	৩টি	
০৮	টিউবওয়েল	১৫টি	২০টি	২৫টি	৩০টি	৪০টি	
০৯	বয়স্ক ভাতা	-	৪০টি	৫০টি	৫০টি	৫০টি	
১০	বিদবা ভাতা	--	১১টি	২০টি	২৫টি	৩০টি	
১১	মুক্তিযোদ্ধা ভাতা	--	৩টি	৫টি	৫টি	৫টি	
১২	খেলাধুলা	--	--	--	--	--	
১৩	ভিজিএফ	১৫০০ কার্ড	১৬০০ কার্ড	১৭০০ কার্ড	১৮০০ কার্ড	২০০০ কার্ড	
১৪	ভিজিডি	১০০	১০০	১২০	১৫০	১৮০	
১৫							
১৬							

দোলার বাজার ইউনিয়ন পরিষদ
২০২১-২০২২ হইতে ২০২৪-২০২৫ অর্থ বছর এর পঞ্চবার্ষিকী পরিকল্পনা।

উপজেলা: ছাতক, জেলা: সুনামগঞ্জ।

খাতের নাম (আয়)	অর্থ বছর ২০২১-২০২২	অর্থ বছর ২০২২-২০২৩	অর্থ বছর ২০২৩-২০২৪	অর্থ বছর ২০২৪-২০২৫	অর্থ বছর ২০২৫-২০২৬
১	২	৩	৪	৫	৬
প্রারম্ভিক জের					
হাতে নগদ	১৫০.০০	৪৫০.০০			
ব্যাংকে জমা	৬৬,৬৬০.০০	৮১১৯.০০			
মোট প্রারম্ভিক জের	৬৬,৮১০.০০	৮৪৬৯.০০	২০০০০.০০	২০০০০.০০	২০০০০.০০
প্রাপ্তি					
কর আদায়	৩৩১,৬৩৫.০০	৪৩৬৯৪৫.০০	৪৩৬৯৪৫.০০	৪৩৬৯৪৫.০০	৪৩৬৯৪৫.০০
পরিষদ কর্তৃক লাইসেন্স ও পার্মিট ফিস	১২০,০০০.০০	১২০,০০০.০০	১২০,০০০.০০	১২০,০০০.০০	১২০,০০০.০০
প্রত্যয়নপত্র ফি বাবত	৬০,০০০.০০	৬০,০০০.০০	৬০,০০০.০০	৬০,০০০.০০	৬০,০০০.০০
অযান্ত্রিক যান বাহনের লাইসেন্স ফিস	৩০,০০০.০০	৩০,০০০.০০	৩০,০০০.০০	৩০,০০০.০০	৩০,০০০.০০
জন্ম নিবন্ধন ফি বাবত	৪০,০০০.০০	৪০,০০০.০০	৪০,০০০.০০	৪০,০০০.০০	৪০,০০০.০০
সংস্থাপন কাজে সরকারি অনুদান	৪৩৮,১৩৪.০০	৪৪৯৫৮২.০০	৪৫৪,৫৯০.০০	৪৫৭,৫০০.০০	৪৫৯,৫০০.০০
স্বাবর সম্পত্তি হস্তান্তর ১% অর্থ	৪০০,০০০.০০	৪০০,০০০.০০	৪০০,০০০.০০	৪০০,০০০.০০	৪০০,০০০.০০
সরকারি সূত্রে অনুদান	৮০৫০,০০০.০০	৯৭০০,০০০.০০	৯৮০০,০০০.০০	৯৯০০,০০০.০০	৯৯০০,০০০.০০
স্থানীয় সরকার প্রতিষ্ঠান সূত্রে প্রাপ্তি	১৭৫৫৮৬.০০	১৭১৫৮৯.০০	১৭৮৫৯০.০০	১৮০,৫৯০.০০	১৮২,৫৯০.০০
অন্যান্য প্রাপ্তি			৫০,০০০.০০	৫০,০০০.০০	৫০,০০০.০০
মোট প্রাপ্তি	৯,৭৭৮,৯৭৫.০০	১১,৪২৫,১৫৪.০০	১১,৫৯০,১২৫.০০	১১,৬৯৫,০৩৫.০০	১৩,৩৪২,৩৪৫.০০

দোলার বাজার ইউনিয়ন পরিষদ
২০২১-২০২২ হইতে ২০২৪-২০২৫ অর্থ বছর এর পঞ্চবার্ষিকী পরিকল্পনা।

উপজেলা: ছাতক, জেলা: সুনামগঞ্জ।

খাতের নাম (ব্যয়)	অর্থ বছর ২০২১-২০২২	অর্থ বছর ২০২২-২০২৩	অর্থ বছর ২০২৩-২০২৪	অর্থ বছর ২০২৪-২০২৫	অর্থ বছর ২০২৫-২০২৬
১	২	৩	৪	৫	৬

সংস্থাপন ব্যয়:					
চেয়ারম্যান ও সদস্যদের সম্মানী	৩৩০,০০০.০০	৩৩০,০০০.০০	৩৩০,০০০.০০	৩৩০,০০০.০০	৩৩০,০০০.০০
কর্মচারী ও কর্মকর্তাদের বেতন, ভাতা	৪৯৮,৯৪০.০০	৪৮৫,৮৭১.০০	৪৯৫,৫০০.০০	৫০০,০০০.০০	৫,০৭,৭০০.০০
কর আদায় বাবদ ব্যয়	৬৫,৫০০.০০	৮৭,৩৮৯.০০	৮৭,৩৮৯.০০	৮৭,৩৮৯.০০	৮৭,৩৮৯.০০
প্রিন্টিং এবং স্টেশনারী	৫০,০০০.০০	৫০,০০০.০০	৫০,০০০.০০	৫০,০০০.০০	৫০,০০০.০০
ডাক ও তার	১,০০০.০০	১,০০০.০০	১,০০০.০০	১,০০০.০০	১,০০০.০০
বিদ্যুৎ বিল	১২,০০০.০০	১০,০০০.০০	১২,০০০.০০	১২,০০০.০০	১২,০০০.০০
অফিস রক্ষণাবেক্ষন	০০.০০	১০০,০০০.০০	১০০,০০০.০০	১০০,০০০.০০	১০০,০০০.০০
অন্যান্য ব্যয়	৫০,০০০.০০	৫০,০০০.০০	৫০,০০০.০০	৫০,০০০.০০	৫০,০০০.০০
উন্নয়ন মূলক ব্যয়					
কৃষি প্রকল্প			১০০,০০০.০০	১৫০,০০০.০০	২০০,০০০.০০
স্বাস্থ্য ও পয়ঃ নিষ্কাশন	১৫৫০,০০০.০০	১৮০০,০০০.০০	১৯০০,০০০.০০	২০০০,০০০.০০	২১০০,০০০.০০
রাস্তা নির্মাণ ও মেরামত	৫৮৯০,০০০.০০	৭৬৪০,০০০.০০	৮০০০,০০০.০০	৮৫০০,০০০.০০	৮৭০০,০০০.০০
গৃহ নির্মাণ ও মেরামত			১০০,০০০.০০	১৫০,০০০.০০	২০০,০০০.০০
শিক্ষা কর্মসূচী	১০৪০,০০০.০০	৮৫০,০০০.০০	৯০০,০০০.০০	৯৫০,০০০.০০	১০০০,০০০.০০
সেচ ও খাল			১০০,০০০.০০	১৫০,০০০.০০	২০০,০০০.০০
অন্যান্য			১০০,০০০.০০	১০০,০০০.০০	১০০,০০০.০০
মোট ব্যয়:	৯,৪৮৭,৪৪০.০০	১১,৪০৪,২৬০.০০	১২,৩২৫,৮৮৯.০০	১৩,১৩০,৩৮৯.০০	১৩,১৩৮,০৯৪.০০

ছাতক উপজেলার পঞ্চ-বার্ষিকী পরিকল্পনা বইয়ের জন্য প্রয়োজনীয় তথ্যাদি

ইউনিয়নের নাম : দোলাবাজার ইউনিয়ন, উপজেলা ছাতক, জেলা সুনামগঞ্জ।

অর্থ বছর ২০২২-২০২৫

ক্রমিক নং	বিভিন্ন উন্নয়ন মূলক প্রকল্পের তথ্যাদি	প্রকল্পের নাম	সম্ভাব্য বরাদ্দের পরিমাণ	মন্ত্রণা
০১	কর্ম সৃজন	ক. মঙ্গলপুর রজব আলীর বাড়ি হইতে আছদর আলীর বাড়ি পর্যন্ত রাস্তা মাটি ভরাট।	১০০০০০.০০	
		খ. মঙ্গলপুর আকরাম ঠাকুর গংদের বাড়ির রাস্তায় মাটি ভরাট	৫০০০০.০০	

		।		
		গ. মঙ্গলপুর ব্রীজের এপ্রোজ সহ রাস্তায় মাটি ভরাট।	২১০০০০.০০	
		ঘ. রাউলী হিন্দু পাড়ার রাস্তায় মাটি ভরাট।	৯৮০০০.০০	
		ঙ. কুর্শী হরমুজ আলীর বাড়ি হইতে মসজিদ পর্যন্ত রাস্তায় মাটি ভরাট।	২০০০০০.০০	
		চ. সিরাজগঞ্জ আলীগঞ্জ রাস্তা হইতে কুর্শী তেহদর আলীর বাড়ি পর্যন্ত রাস্তায় মাটি ভরাট।	৩০০০০০.০০	
		ছ. কুর্শী উমর আলী, জিলবর আলী, খেতা সা ও সুহাগী পাড়ার রাস্তা সহ উত্তর কুর্শী গ্রামের রাস্তায় মাটি ভরাট।	৫২৫০০০.০০	
		জ. আলমপুর ইউনুছ আলীর বাড়ি হইতে বাজার পর্যন্ত রাস্তায় মাটি ভরাট।	১০০০০০.০০	
		ঝ. আলমপুর মোলণ্ডাবাড়ি রাস্তায় মাটি ভরাট।	৫০০০০.০০	
		ঞ. তালুপাট মসজিদের আঙ্গিনায় মাটি ভরাট।	২৫০০০০.০০	
		ট. লক্ষী পাশা হতে বিলপাড় গ্রামের রাস্তায় মাটি ভরাট।	২০০০০০.০০	
		ঠ. জটি গোপাটের রাস্তায় মাটি ভরাট।	৯৮০০০.০০	
০২	কাবিকা	ক. মঙ্গলপুর আছকির আলীর বাড়ির সামনে হইতে চেলারপাড় পর্যন্ত রাস্তায় মাটি ভরাট।	৮ মে.টন	
		খ. জাহিদপুর তফজ্জুলের বাড়ি হইতে বুড়াইয়া কালা মিয়ার বাড়ি পর্যন্ত রাস্তা পূর্ণনিমাণ	১৪ মে.টন	
		গ. আলমপুর গ্রামের রাস্তায় মাটি ভরাট।	৬ মে.টন	
		ঘ. বসন্তপুর কবর স্থানে মাটি ভরাট।	১৩ মে.টন	
		ঙ. বারগোপী হিন্দু পাড়ার রাস্তায় মাটি ভরাট।	৬ মে.টন	
		চ. এলজিহিডি লক্ষীপাশা হইতে আশিক মিয়ার ব্রীজ পর্যন্ত রাস্তা পূর্ণনিমাণ	৬ মে.টন	
০৩	টি-আর	ক. মঙ্গলপুর উচ্চ বিদ্যালয় উন্নয়ন।	৩ মে.টন	
		খ. রাউলী পশ্চিমপাড়া জামে মসজিদের উন্নয়ন।	২ মে.টন	
		গ. জাহিদপুর নতুন বাজার গলিগড় মুখ হইতে তাজ উলগড়ার বাড়ি পর্যন্ত রাস্তায় মাটি ভরাট।	৩ মে.টন	
		ঘ. জাহিদপুর পুরাতন জামে মসজিদের উন্নয়ন।	৬ মে.টন	
		ঙ. জলালপুর লামারসুলগঞ্জ রাস্তা হইতে শেরপুর শের আলীর বাড়ি পর্যন্ত রাস্তায় মাটি ভরাট।	৪ মে.টন	
		চ. ভাওয়াল জামে মসজিদের উন্নয়ন।	৪ মে.টন	
		ছ. বারগোপী বায়তুননূর জামে মসজিদের উন্নয়ন।	৩ মে.টন	
		জ. পালপুর জালালীয়া আলিম মাদ্রাসার উন্নয়ন।	২ মে.টন	

ক্রমিক নং	বিভিন্ন উন্নয়ন মূলক প্রকল্পের তথ্যাদি	প্রকল্পের নাম	সম্ভাব্য বরাদ্দের পরিমাণ	মন্ড ব্য
--------------	--	---------------	-----------------------------	-------------

০৪	পাকা	ক. মঈনপুর পশ্চিমপাড়া ব্রীজ হইতে মাঝপাড়া গিয়াস উদ্দিন মেম্বারের বাড়ির পশ্চিম পর্যন্ত রাস্তা পাকা করণ।	১০০,০০০.০০	
		খ. মদিনাগঞ্জ বাজার হইতে মোহাম্মদগঞ্জ বাজার হাজী আপতাব আলীর বাড়ি পর্যন্ত রাস্তা পাকা করণ।	১০০,০০০.০০	
		গ. শ্রীকৃষ্ণপুর সুতারখালী গ্রামের দক্ষিণের রাস্তা পাকা করণ।	১০০,০০০.০০	
		ঘ. মঈনপুর পশ্চিমপাড়া ব্রীজ হইতে সুখলালের বাড়ি	১২৫,০০০.০০	
		ঙ. কচুরকান্দি ঈদগা উন্নয়ন।	১০০,০০০.০০	
		চ. পূর্ব বসলুড়পুর প্রাথমিক বিদ্যালয়ের রাস্তা পাকা করণ।	১৫০,০০০.০০	
		ছ. মঈনপুর আশিক মিয়ার বাড়ি হইতে মুঙ্গির পুকুরপাড় পর্যন্ত পাকা করণ।	৫০,০০০.০০	
		জ. জাহিদপুর আজাদ আলীর বাড়ির সম্মুখ হইতে ছত্তার মিয়ার বাড়ি পর্যন্ত রাস্তা পাকা করণ।	২৬৭,৫০০.০০	
		ঝ. মুক্তারপুর গ্রামের রাস্তা পাকা করণ।	৮০০,০০০.০০	
		ঞ. শ্রীকৃষ্ণপুর আফরাজ আলীর বাড়ি হইতে শাহিদ আলীর বাড়ি পর্যন্ত রাস্তা পাকা করণ।	৬২,৫০০.০০	
		০৫	নলকুপ	ক. আবদাল হোসেন পিতা মৃত নবীব আলী গ্রাম কাটাশলা এর বাড়ির সামনে নলকুপ স্থাপন।
খ. আয়ুব আলী পিতা কাছা মিয়া গ্রাম উত্তরকুর্শী এর বাড়ির সামনে নলকুপ স্থাপন।	৫০,০০০.০০			
গ. শাহাব উদ্দিন পিতা মৃত আব্দুল মজিদ গ্রাম বুড়াইয়া এর বাড়ির সামনে নলকুপ স্থাপন।	৫০,০০০.০০			
ঘ. সাজুর আলী পিতামৃত হামিদ আলী গ্রাম বারগোপী এর বাড়ির সামনে নলকুপ স্থাপন।	৫০,০০০.০০			
ঙ. সানুর আলী পিতা বারিক মিয়া গ্রাম পালপুর এর বাড়ির সামনে নলকুপ স্থাপন।	৫০,০০০.০০			
চ. রঞ্জু দাস পিতা মৃত রাম চরণ দাস গ্রাম রাউলী এর বাড়ির সামনে নলকুপ স্থাপন।	৬২,৫০০.০০			
ছ. সামছুল ইসলাম পিতা মৃত নৈইব আলী গ্রাম কাটাশলা এর বাড়ির সামনে নলকুপ স্থাপন।	৬২,৫০০.০০			
জ. আব্দুল হান্নান পিতা মৃত আব্দুর রাজ্জাক গ্রাম দক্ষিণকুর্শী এর বাড়ির সামনে নলকুপ স্থাপন।	৬২,৫০০.০০			
ঝ. কাণ্ডান মিয় পিতা মৃত মনোফর আলী গ্রাম দক্ষিণকুর্শী এর বাড়ির সামনে নলকুপ স্থাপন।	৬২,৫০০.০০			
ঞ. জিতু মিয়া পিতা মৃত আইয়ুব আলী গ্রাম দক্ষিণকুর্শী এর বাড়ির সামনে নলকুপ স্থাপন।	৬২,৫০০.০০			
ট. ছামির উদ্দিন পিতা মৃত কমর মিয়া গ্রাম জাহিদপুর এর বাড়ির সামনে নলকুপ স্থাপন।				

ক্রমিক নং	বিভিন্ন উন্নয়ন মূলক প্রকল্পের তথ্যাদি	প্রকল্পের নাম	সম্ভাব্য বরাদ্দের পরিমাণ	মন্ড ব্য
--------------	--	---------------	-----------------------------	-------------

০৫	নলকুপ	ঠ. আলতাব আলী পিতা মৃত আব্দুল গফুর গ্রাম ভাওয়াল এর বাড়ির সামনে নলকুপ স্থাপন।	৬২,৫০০.০০	
		খ. আহকা বেগম স্বামী মৃত আব্দুল আহাদ গ্রাম আলমপুর এর বাড়ির সামনে নলকুপ স্থাপন।	৬২,৫০০.০০	
		গ. রুপতেরা বেগম স্বামী মৃত ওয়ারিছ আলী গ্রাম শ্রীকৃষ্ণপুর এর বাড়ির সামনে নলকুপ স্থাপন।	৬২,৫০০.০০	
		ঘ. রংমালা বেগম পিতা মৃত নছিয়ত উলগা গ্রাম কল্যাণপুর এর বাড়ির সামনে নলকুপ স্থাপন।	৬২,৫০০.০০	
		ঙ. আব্বাছ মিয়া পিতা মৃত চেরাগ আলী গ্রাম জটি এর বাড়ির সামনে নলকুপ স্থাপন।	৬২,৫০০.০০	
		চ. ফজলু মিয়া পিতা মৃত সফর আলী গ্রাম লক্ষীপাশা এর বাড়ির সামনে নলকুপ স্থাপন।	৬২,৫০০.০০	
		ছ. হোশিয়ার আলী পিতা মৃত জহুর আলী গ্রাম রামপুর এর বাড়ির সামনে নলকুপ স্থাপন।	৬২,৫০০.০০	
		জ. সমর আলী পিতা মৃত মস্‌জুজ আলী গ্রাম রামপুর এর বাড়ির সামনে নলকুপ স্থাপন।	৬২,৫০০.০০	
		ঝ. জামাল উদ্দিন পিতা মৃত আব্দুল বহির গ্রাম শ্রীকৃষ্ণপুর এর বাড়ির সামনে নলকুপ স্থাপন।	জনস্বাস্থ্য প্রকৌশল	
		০৬	ব্রীজ কালভার্ট	ক. বারগোপী ছনফর আলীর বাড়ির সামনে কালভার্ট নির্মাণ।
খ. জাহিদপুর হোশিয়ার আলীর বাড়ির সামনের ব্রীজের অসমাপ্ত অংশ সমাপ্ত করণ।	৬০,০০০.০০			
০৭	প্রতিষ্ঠান	ক. জাহিদপুর দাখিল মাদ্রাসায় ল্যাট্রিন নির্মাণ।	১০০,০০০.০০	
		খ. কচুর কান্দি ঈদগাহ উন্নয়ন।	১০০,০০০.০০	
		গ. পূর্ব বসলুডপুর প্রাথমিক বিদ্যালয়ের রাস্তা পাকা করণ।	১০০,০০০.০০	
		ঘ. দোলার বাজার দাখিল মাদ্রাসার দরজা জানালা লাগানো	৭৫,০০০.০০	
		ঙ. ছালেয়া খাতুন উচ্চ বিদ্যালয় উন্নয়ন।	৭০,০০০.০০	
		চ. ইউনিয়ন সমাজ কল্যাণ সংস্থা খাগহাটা উন্নয়ন।	৭০,০০০.০০	
		ছ. বারগোপী প্রাথমিক বিদ্যালয় মাঠ ভরাট	১০০,০০০.০০	
		জ. পালপুর উচ্চ বিদ্যালয় উন্নয়ন।	১৫০,০০০.০০	

ছাতক উপজেলার পঞ্চ-বার্ষিকী পরিকল্পনা বইয়ের জন্য প্রয়োজনীয় তথ্যাদি
ইউনিয়নের নাম : দোলার বাজার ইউনিয়ন , উপজেলা ছাতক, জেলা সুনামগঞ্জ।

অর্থ বছর ২০২১-২০২৫

ক্রমিক নং	বিভিন্ন উন্নয়ন মূলক প্রকল্পের তথ্যাদি	প্রকল্পের নাম	সম্ভাব্য বরাদ্দের পরিমাণ	মন্ড ব্য
০১	কর্ম সৃজন	ক. মঙ্গলপুর ব্রীজ হইতে মূল রাস্তায় মাটি ভরাট।	২০০,০০০.০০	
		খ. মঙ্গলপুর নূরুল ইসলাম গং দের পারিবারিক কবরস্থানে মাটি ভরাট।	১১২,০০০.০০	
		গ. কাটাশলা গ্রামের রাস্তা হইতে সোলালী রাস্তা পর্যন্ত মাটি ভরাট।	২০০,০০০.০০	
		ঘ. রাউলী সরকারি প্রাথমিক বিদ্যালয় মাঠে মাটি ভরাট।	২০০,০০০.০০	
		ঙ. কুশী জলিলের বাড়ি হইতে কান্দিরপাড় পর্যন্ত রাস্তায় মাটি ভরাট।	২০০,০০০.০০	
		চ. গোবিন্দগঞ্জ বসস্ত্রপুর রাস্তায় গোবিন্দপুর হইতে তালুপাট পর্যন্ত অংশ মাটি দ্বারা প্রসস্থ করণ।	৬০০,০০০.০০	
		ছ. লক্ষীপাশা হইতে বিলপাড়াগামী রাস্তায় মাটি ভরাট।	৩০৪,০০০.০০	
		জ. সিরাজগঞ্জ আলীগঞ্জ রাস্তা হইতে রাউলী যতিন্দ্র দাস এর নদীর ঘাট পর্যন্ত রাস্তায় মাটি ভরাট।	২০০,০০০.০০	
		ঝ. রাউলী পশ্চিম পারা জামে মসজিদের জমি হইতে হাওর পর্যন্ত রাস্তায় মাটি ভরাট।	৩০০,০০০.০০	
০২	কাবিকা	ক. মঙ্গলপুর পশ্চিমের মাট হইতে চেলাপাড় পর্যন্ত রাস্তায় মাটি ভরাট।	১৩ মে.টন	
		খ. জাহিদপুর গ্রামের উকিল আলীর বাড়ি হইতে ভরাংপাড় পর্যন্ত রাস্তা পূর্ণনির্মাণ।	১৩ মে.টন	
		গ. ভাওয়াল ব্রীজের এপরোজে মাটি ভরাট।	৯ মে.টন	
		ঘ. আলমপুর মালদার বাড়ি হইতে নিজামের বাড়ি পর্যন্ত রাস্তায় মাটি ভরাট।	৯ মে.টন	
		ঙ. ভাটিপাড়া চিচরাওলী ব্রীজ হতে বুড়ারইয়া বাজার পর্যন্ত রাস্তায় মাটি ভরাট।	১০ মে.টন	
		চ. বারগোপী পশ্চিমপাড়া গ্রামের রাস্তায় মাটি ভরাট।	৯ মে.টন	
		ছ. রামপুর গ্রামের হাজী ইউনুছ আলীর বাড়ির সামনের কালভার্ট হইতে জামে মসজিদ পর্যন্ত রাস্তায় মাটি ভরাট।	১০ মে.টন	
০৩	টি-আর	ক. মঙ্গলপুর মাদ্রাসা হইতে আছকির আলীর বাড়ি পর্যন্ত রাস্তায় মাটি ভরাট।	৩ মে.টন	
		খ. মঙ্গলপুর মাঝপাড়া আরজ আলী পিতা নৈইম উলগা এর বাড়িতে নলকুপ স্থাপন।	২ মে.টন	
		গ. মঙ্গলপুর আব্দুল মনান পিতা আব্দুস সামাদ এর বাড়িতে নলকুপ স্থাপন।	৩ মে.টন	

ক্রমিক নং	বিভিন্ন উন্নয়ন মূলক প্রকল্পের তথ্যাদি	প্রকল্পের নাম	সম্ভাব্য বরাদ্দের পরিমাণ	মন্ড ব্য
০৩	টিআর	ক. রাউলী পশ্চিমপাড়া জামে মসজিদের রাস্তা হইতে ট্রলারঘাট পর্যন্ত পাকা রাস্তার সাইট ভরাট।	২ মে.টন	
		খ. সোনালী রাস্তা হইতে রাউলী মসজিদের জমিনের সামন পর্যন্ত মাটি ভরাট।	৩ মে.টন	
		গ. দক্ষিণকুশী আব্দুল আলীর বাড়ি হইতে মসজিদ পর্যন্ত রাস্তায় মাটি ভরাট।	২ মে.টন	
		ঘ. জাহিদপুর কমিউনিটি ক্লিনিকের রাস্তায় মাটি ভরাট।	২ মে.টন	
		ঙ. জাহিদপুর মৃত আব্দুল গফুরের কবরস্থানে মাটি ভরাট।	২ মে.টন	
		চ. সুতারকারী হাসিম মিয়ার বাড়ি হতে আব্দুন নূরের বাড়ি পর্যন্ত রাস্তা উন্নয়ন।	২ মে.টন	
		ছ. বারগোপী সামছুল মিয়ার বাড়ি আরস আলীর বাড়ি পর্যন্ত রাস্তায় মাটি ভরাট।	২ মে.টন	
০৪	পাকা	ক. মঙ্গনপুর পশ্চিমপাড়া কুরি জামালের বাড়ির সম্মুখ হইতে মাঠের মেইন রাস্তা পর্যন্ত পাকা করণ।	৫০,০০০.০০	
		খ. রাউলী সোনালী রাস্তা পাকা করণ।	১০০,০০০.০০	
		গ. দক্ষিণকুশী জামে মসজিদের রাস্তা পাকা করণ।	৫০,০০০.০০	
		ঘ. বুড়াইয়া মাদ্রাসার পশ্চিমের রাস্তা পাকা করণ।	৫০,০০০.০০	
		ঙ. তালুপাট সাজুর আলী চেয়ারম্যান এর বাড়ি হইতে ছিদ্দেক আলীর বাড়ি পর্যন্ত রাস্তা পাকা করণ।	৫০,০০০.০০	
		চ. বারগোপী বায়তুল্লুর জামে মসজিদের অজুখানা হইতে মসজিদ পর্যন্ত রাস্তা পাকা করণ।	৫০,০০০.০০	
		ছ. মুক্তারপুর প্রকাশিত লক্ষীপাশা পরমান্দ বাড়ির কবর স্থানের রাস্তা পাকা করণ।	১০০,০০০.০০	
		জ. রাউলী গ্রামের প্রধান সড়ক হতে হাসন মিয়ার বাড়ি হয়ে নদীরঘাট পর্যন্ত রাস্তা পাকা করণ।	১০০,০০০.০০	
		ঝ. জাহিদপুর সরকারি প্রাথমিক বিদ্যালয়ের রাস্তা পাকা করণ।	১০০,০০০.০০	
		ঞ. লক্ষীপাশা আবুল হোসেন গং দের বাড়ির সামনের রাস্তা পাকা করণ।	১০০,০০০.০০	
		ট. মুক্তারপুর গ্রামের মসজিদের রাস্তা পাকা করণ।	১০০,০০০.০০	
		ঠ. মঙ্গনপুর সুফির বাড়ির সম্মুখ হইতে পশ্চিমপাড়া মেইন রাস্তা পর্যন্ত পাকা করণ।	১৫০,০০০.০০	
		ড. সিরাজগঞ্জ আলীগঞ্জ রাস্তা হইতে সোনালী রাস্তা পর্যন্ত রাস্তা পাকাকরন।	৮৭,৫০০.০০	
ঢ. জাহিদপুর নতুন বাজার গল্গটীর মুখ হইতে কাছা মিয়ার বাড়ি পর্যন্ত রাস্তা পাকাকরন।	৮৭,৫০০.০০			
ন. জাহিদপুর সত্তার মিয়ার বাড়ির সম্মুখ হইতে রহমত আলীর বাড়ির সম্মুখ পর্যন্ত রাস্তা পাকা করণ।	২৮০,০০০.০০			

ক্রমিক নং	বিভিন্ন উন্নয়ন মূলক প্রকল্পের তথ্যাদি	প্রকল্পের নাম	সম্ভাব্য বরাদ্দের পরিমাণ	মন্ড ব্য
০৪	পাকা	প. বুড়াইয়া চিচরাওলী সংযোগ ব্রীজের উত্তর পাশের রাস্তা পাকা করণ।	৮৭,৫০০.০০	
		ফ. শ্রীকৃষ্ণপুর আছাব আলীর বাড়ি হইতে দিদার হোসেনের বাড়ি পর্যন্ত রাস্তা পাকা করণ।	১৫০,০০০.০০	
		ব. পাটিয়ারা খালের রাস্তায় পুলের মুখ হইতে আল-আকছা মসজিদ পর্যন্ত রাস্তা পাকা করণ।	১৫০,০০০.০০	
		ভ. লক্ষীপাশা গোপাটের রাস্তা পাকা করণ।	৮৭,৫০০.০০	
		ম. মুক্তারপুর নমশাপুর গ্রামের মাঝের রাস্তা পাকা করণ।	৭৫,০০০.০০	
		য. রামপুর গ্রামের রাস্তায় ইট শলিং এর মাথা হইতে রামপুর সরকারি প্রাথমিক বিদ্যালয় পর্যন্ত রাস্তা পাকা করণ।	৭৫,০০০.০০	
০৫	নলকুপ	ক. শহর আলী পিতা মৃত ফজর আলী গ্রাম রাউলী এর বাড়ির সামনে নলকুপ স্থাপন।	৬২,৫০০.০০	
		খ. জায়ফর আলী পিতা মৃত ফরিদ আলী গ্রাম উত্তরকুশী এর বাড়ির সামনে নলকুপ স্থাপন।	৬২,৫০০.০০	
		গ. দুলাল পিতা মৃত শাহ আলম গ্রাম দক্ষিণকুশী এর বাড়ির সামনে নলকুপ স্থাপন।		
		ঘ. সুজন মিয়া পিতা কাছা মিয়া গ্রাম জাহিদপুর এর বাড়ির সামনে নলকুপ স্থাপন।	৬২,৫০০.০০	
		ঙ. জাহির আলী পিতা মৃত ছিপত উলগা গ্রাম আলমপুর এর বাড়ির সামনে নলকুপ স্থাপন।	৬২,৫০০.০০	
		চ. জাহির আলী উসরাম পিতা মৃত জশিম উলগা গ্রাম জাহিদপুর এর বাড়ির সামনে নলকুপ স্থাপন।	৬২,৫০০.০০	
		ছ. আয়না মিয়া পিতা মৃত হায়াত উলগা গ্রাম পালপুর এর বাড়ির সামনে নলকুপ স্থাপন।	৬২,৫০০.০০	
		০৬	প্রতিষ্ঠান	ক. রাউলী পশ্চিমপাড়া মামে মসজিদের উন্নয়ন।
		খ. ছালেয়া খাতুন উচ্চ বিদ্যালয় উন্নয়ন।	৫ মে.টন	
		গ. জাহিদপুর উচ্চ বিদ্যালয় উন্নয়ন।	২ মে.টন	
		ঘ. জাহিদপুর পূর্ব পাড়া জামে মসজিদের উন্নয়ন।	৩.৫ মে.টন	
		ঙ. লক্ষীপাশা পলগীমা সমাজ কল্যাণ সংস্থার উন্নয়ন।	১ মে.টন	
		চ. দোরারবাজার দাখিল মাদ্রাসার দরজা জানালা ত্রয়।	১০০,০০০.০০	
		ছ. দোলার বাজার ইউনিয়ন পরিষদের ২য় তলার গ্রীল নির্মাণ।	১০০,০০০.০০	
		জ. দোলার বাজার ইউনিয়ন পরিষদের দরজা জানালা মেরামত।	১০০,০০০.০০	

২০২২-২০২৫

ক্রমিক নং	বিভিন্ন উন্নয়ন মূলক প্রকল্পের তথ্যাদি	প্রকল্পের নাম	সম্ভাব্য বরাদ্দের পরিমাণ	মন্ড ব্য
০১	কর্ম সৃজন	ক. দক্ষিণ কুর্শী সাজুর মনিরের মাজার হইতে পশ্চিমের মাট পর্যন্ত রাস্তা নির্মাণ।	২০০,০০০.০০	
		খ. দক্ষিণ কুর্শী পূর্বপাড়া সরকারী প্রাথমিক বিদ্যালয়ের মাট ভরাট।	২০০,০০০.০০	
		গ. জাহিদপুর মকবুল আলীর বাড়ীর সামন হইতে হাওয়া বিল পর্যন্ত রাস্তা নির্মাণ।	৩০০,০০০.০০	
		ঘ. চেলাচর মনফর আলীর বাড়ীর সামন হইতে প্রাথমিক বিদ্যালয় পর্যন্ত নতুন রাস্তা নির্মাণ।	২০০,০০০.০০	
		ঙ. শ্রীকৃষ্ণপুর আজর আলীর বাড়ী হইতে শিঙ্গুরানী পর্যন্ত রাস্তা নির্মাণ।	২০০,০০০.০০	
		চ. শ্রীকৃষ্ণপুর পিয়ার আলীর বাড়ী হইতে যোগলনগর মাদ্রাসা পর্যন্ত রাস্তা নির্মাণ।	৩০০,০০০.০০	
		ছ. মঙ্গনপুর পূর্বপাড়া মেইন রাস্তা হইতে আমজাঠিপুর কবর স্থান পর্যন্ত মাটি ভরাট।	২০০,০০০.০০	
		জ. মঙ্গনপুর পূর্বপাড়া আজির উদ্দিনের বাড়ির সম্মুখ হইতে আশ্রব আলীর বাড়ি মাটি ভরাট।	২০০,০০০.০০	
		ঝ. বারগোপী মুজিব মিয়ার বাড়ি থেকে পশ্চিমপাড়া এলকাছ মিয়ার বাড়ি পর্যন্ত রাস্তায় মাটি ভরাট।	২০০,০০০.০০	
		ঞ. মুক্তারপুর বলাই নদীর পূর্ব প্রান্ত খাইরগাঁও হাওরের বেরীবাঁধ নির্মাণ।	৩০০,০০০.০০	
		ট. রাউলী হিন্দুপাড়ায় দুইট মন্দিরে মাটি ভরাট।	৪০০,০০০.০০	
		ঠ. রাউলী আব্দুল জলিলের বাড়ির পিছন হইতে হাসন মিয়ার বাড়ির সম্মুখ পর্যন্ত মাটি ভরাট।	২০০,০০০.০০	
ড. এলজিইডি রাস্তা হইতে নীলাডুবি পর্যন্ত রাস্তায় মাটি ভরাট।	২০০,০০০.০০			
০২	কাবিকা	ক. ২নং সোণালী রাস্তায় রাউলী হইতে কাটাশলা পর্যন্ত রাস্তায় মাটি ভরাট।	১৪ মে.টন	
		খ. ২নং সোণালী রাস্তায় মাটি ভরাট।	৮ মে.টন	
		গ. ২নং সোণালী রাস্তা হইতে রাউলী হাওর পর্যন্ত রাস্তায় মাটি ভরাট।	১৪ মে.টন	
		ঘ. দক্ষিণকুর্শী আব্দুল আলীর বাড়ি হইতে পূর্বের রাস্তা পর্যন্ত মাটি ভরাট।	৮ মে.টন	
		ঙ. দক্ষিণকুর্শী মেইন রাস্তা হইতে আব্দুস শহিদেদের বাড়ি পর্যন্ত রাস্তায় মাটি ভরাট।	১০ মে.টন	
		চ. জাদিপুর ছমিরের বাড়ির সামনে হইতে কবির উদ্দিনের বাড়ি পর্যন্ত রাস্তা নির্মাণ।	৮ মে.টন	

ক্রমিক নং	বিভিন্ন উন্নয়ন মূলক প্রকল্পের তথ্যাদি	প্রকল্পের নাম	সম্ভাব্য বরাদ্দের পরিমাণ	মল্ড় ব্য
০২	কাবিকা	ছ. জাহিদপুর আলী জাফরের বাড়ির সামন হইতে হোশিয়ার আলীর বাড়ির সামন পর্যল্ড় রাস্ড়য় মাটি ভরাট ।	১০ মে.টন	
		জ. বসল্ড়পুর মুক্তিযোদ্ধা আকলুছ আলীর বাড়ি হইতে মেইন রাস্ড় পর্যল্ড় মাটি ভরাট ।	১০ মে.টন	
		ঝ. বারগোপী ছমর মিয়ার বাড়ির পূর্ব সীমানা হইতে রইছ আলীর পর্যল্ড় মাটি ভরাট ।	৮ মে.টন	
		ঞ. মঙ্গিনপুর কেন্দ্রীয় জামে মসজিদ রাস্ড় হইতে হাজী কাইয়ুম আলীর বাড়ি পর্যল্ড় রাস্ড়য় মাটি ভরাট ।	৮ মে.টন	
০৩	টিআর	ক. মইনপুর পশ্চিমপাড়া ব্রীজের সম্মুখ হইতে ক্বারী আশিক আলীর বাড়ি পর্যল্ড় রাস্ড়য় মাটি ভরাট ।	৩ মে.টন	
		খ. কাটশলা মতিন মিয়ার বাড়ি হইতে মেইন রাস্ড় পর্যল্ড় মাটি ভরাট ।	৩ মে.টন	
		গ. সোনালী রাস্ড় হইতে আলা উদ্দিন এর বাড়ি পর্যল্ড় রাস্ড়য় মাটি ভরাট ।	৩ মে.টন	
		ঘ. দ: কুর্শী তাজুল ইসলামের বাড়ি হইতে মজিদের রাস্ড়য় মাটি ভরাট ।	৩ মে.টন	
		ঙ. কুর্শী ইসলামপুর আব্দুল মুকিমের বাড়ির দক্ষিনের রাস্ড়য় মাটি ভরাট ।	৩ মে.টন	
		চ. মোহাম্মদগঞ্জ হইতে সমশের আলীর বাড়ি পর্যল্ড় রাস্ড়য় মাটি ভরাট ।	৩ মে.টন	
		ছ. জাহিদপুর রফিকের বাড়ির সম্মুখ হইতে আনছারের বাড়ির সামনা পর্যল্ড় রাস্ড়য় মাটি ভরাট ।	২ মে.টন	
		জ. জাহিদপুর দুগুখিনীর বাড়ির সামনে হইতে রমজানের বাড়ি পর্যল্ড় মাটি ভরাট ।	২ মে.টন	
		ঝ. জাহিদপুর হিন্দুদের শ্বসান নির্মাণ ।	৫ মে.টন	
		ঞ. জাহিদপুর নূর উদ্দিনের বাড়ির সামন হইতে দক্ষিনের কবরস্থান পর্যল্ড় রাস্ড় নির্মাণ ।	২ মে.টন	
		ট. বুড়াইয়া পূর্বপাড়া ফারখের বাড়ি হইতে খাগহাটা মেইন রাস্ড় পর্যল্ড় মাটি দ্বারা উন্নয়ন ।	২ মে.টন	
		ঠ. তালুপাট জাহির আলীর বাড়ি হইতে মেইন রাস্ড় পর্যল্ড় মাটি ভরাট ।	৩ মে.টন	
		ড. সুতারখালী কবরস্থানে মাটি ভরাট ।	৩ মে.টন	
		ঢ. সুতারখালী আফরাজ আলীর বাড়ি হইতে মেইন রাস্ড় পর্যল্ড় মাটি ভরাট ।	৩ মে.টন	
		ণ. সুতারখালী সিতাব আলীর বাড়ি হইতে মেইন রাস্ড় পর্যল্ড় মাটি ভরাট ।	৩ মে.টন	
		প. জটি বাগবাড়ি হালটের রাস্ড়য় মাটি ভরাট ।	২ মে.টন	
ফ. ফুলজান বিবি স্বামী মৃত নূর মিয়া গ্রাম রাউলী এর বাড়ির সামনে নলকুপ স্থাপন	৩ মে.টন			

ক্রমিক নং	বিভিন্ন উন্নয়ন মূলক প্রকল্পের তথ্যাদি	প্রকল্পের নাম	সম্ভাব্য বরাদ্দের পরিমাণ	মন্ড ব্য
০৪	পাকা রাস্তা	ক.দক্ষিণ কুর্শী সিরাজ আলীর বাড়ী হইতে শুকুর আলীর বাড়ী পর্যন্ত রাস্তা পাকাকরণ।	১০০,০০০.০০	
		খ.তালুপাট মেইন রাস্তা হইতে আনজব আলীর বাড়ী পর্যন্ত রাস্তা পাকাকরণ।	২০০,০০০.০০	
		গ.শ্রীকৃষ্ণপুর সিতাব আলীর বাড়ী হইতে এলজিইডি রাস্তার ব্রীজ পর্যন্ত রাস্তা পাকাকরণ।	২০০,০০০.০০	
		ঘ.বসন্ডপুর করিমের বাড়ী হইতে হুছন আলীর বাড়ী পর্যন্ত রাস্তা পাকাকরণ।	১০০,০০০.০০	
		ঙ. শ্রীকৃষ্ণপুর আফরোজ আলীর বাড়ী হইতে মসজিদ পর্যন্ত রাস্তা পাকাকরণ।	২০০,০০০.০০	
		চ. . শ্রীকৃষ্ণপুর হামিদ আলীর বাড়ী হইতে জহুর উদ্দিনেরবাড়ী পর্যন্ত রাস্তা পাকাকরণ।	১০০,০০০.০০	
		ছ.মুজারপুর গ্রামের রাস্তা পাকাকরণ।	২০০,০০০.০০	
		জ.মুজারপুর গ্রামের মাঝের রাস্তা পাকাকরণ।	২০০,০০০.০০	
		ঝ. লক্ষীপাশা হইতে বিলপার রাস্তা পাকাকরণ।	২০০,০০০.০০	
		ঞ.দক্ষিণ কুর্শী জামে মসজিদের সামনের রাস্তা পাকাকরণ।	১০০,০০০.০০	
		ট.চানপুর মেইন রাস্তা হইতে চানপুর প্রাথমিক বিদ্যালয় পর্যন্ত রাস্তা পাকাকরণ।	১০০,০০০.০০	
		ঠ..মোহাম্মদপুর প্রাথমিক বিদ্যালয় পর্যন্ত রাস্তা পাকাকরণ।	২০০,০০০.০০	
		ড.তালুপাট মেইন রাস্তা হইতে কবরস্থান পর্যন্ত রাস্তা পাকাকরণ।	১০০,০০০.০০	
		ণ.মন্টনপুর পূর্বপাড়া রজব আলীর বাড়ী হইতে আসদ্দর আলীর বাড়ী পর্যন্ত রাস্তা পাকাকরণ।	২০০,০০০.০০	
		ত.জটি আফরোজের বাড়ীর হালটের রাস্তা পাকাকরণ।	২০০,০০০.০০	
		থ.জাহিদপুর চমক আলী চেয়ারম্যানের বাড়ীর সামন হইতে উত্তরের ব্রীজ পর্যন্ত রাস্তা পাকা করন।	২০০,০০০.০০	
		দ.শেরপুর ছাদিক মিয়াব বাড়ীর সামন হইতে মেইন রোড পর্যন্ত রাস্তা পাকা করন।	২০০,০০০.০০	
ধ. জাহিদপুর দিলবর আলীর বাড়ির সামনে হতে উত্তরে আব্দুল আজিজের বাড়ির সামন পর্যন্ত রাস্তা পাকা করন।	১০০,০০০.০০			

ক্রমিক নং	বিভিন্ন উন্নয়ন মূলক প্রকল্পের তথ্যাদি	প্রকল্পের নাম	সম্ভাব্য বরাদ্দের পরিমাণ	মন্ড ব্য
০৪	পাকা	ন. জাহিদপুর মাজার হতে উত্তরের ব্রীজ পর্যন্ত রাস্তা পাকা করণ।	২০০,০০০.০০	
		প. চিহ্নাওলি লুৎফুর রহমানের বাড়ি হইতে আরস আলীর বাড়ি পর্যন্ত রাস্তা পাকা করণ।	২০০,০০০.০০	
		ফ. শ্রীকৃষ্ণপুর বশির উদ্দিনের বাড়ি হইতে ব্রীজ পর্যন্ত রাস্তা পাকা করণ।	২০০,০০০.০০	
		ম. রামপুর সরকারি প্রাথমিক বিদ্যালয় হইতে খাইড়গাঁও ছত্তার আলীর বাড়ি পর্যন্ত রাস্তা পাকা করণ।	২০০,০০০.০০	
		য. তালুপাট নতুন মসজিদ হইতে ছিদ্দেক আলীর বাড়ি পর্যন্ত রাস্তা পাকা করণ।	১০০,০০০.০০	
		র. নরসিংপুর-তালুপাট সরকারি প্রাথমিক বিদ্যালয় হইতে তালুপাট নতুন মসজিদ পর্যন্ত রাস্তা পাকা করণ।	২০০,০০০.০০	
		ল. ১নং সোনালী রাস্তার ইউনুছ মিয়া বাড়ির সামন হইতে প্রাক্তন ইউ.প সদস্য আলিয়া বেগমের বাড়ি পর্যন্ত রাস্তা পাকা করণ।	২০০,০০০.০০	
		ব. ২নং সোনালী রাস্তার পাকার মাথা হইতে রঞ্জু দাসের বাড়ি পর্যন্ত রাস্তা পাকা করণ।	২০০,০০০.০০	
		শ. লক্ষীপাশা বাড়ির হালটের রাস্তা পাকা করণ।	২০০,০০০.০০	
		০৫	নলকুপ	ক. আব্দুল মুকিত পিতা মৃত আজমত উলগা গ্রাম কুর্শী ইসলামপুর এর বাড়ির সামনে নলকুপ স্থাপন।
খ. আজম আলী পিতা মৃত মছদর আলী গ্রাম দক্ষিনকুর্শী এর বাড়ির সামনে নলকুপ স্থাপন।	৬২,৫০০.০০			
গ. লালা মিয়া পিতা মৃত ইয়াছিন উলগা গ্রাম রাউলী এর বাড়ির সামনে নলকুপ স্থাপন।	৬২,৫০০.০০			
ঘ. চেলারচর দক্ষিনপাড়া জামে মসজিদে নলকুপ স্থাপন।	৬২,৫০০.০০			
ঙ. আল আমিন পিতা আনজব আলী গ্রাম তালুপাট এর বাড়ির সামনে নলকুপ স্থাপন।	৬২,৫০০.০০			
চ. সিতাব আলী পিতা রশিদ আলী গ্রাম- মঙ্গনপুর পশ্চিম পাড়া এর বাড়ির সামনে নলকুপ স্থাপন।	৬২,৫০০.০০			
ছ. রবীন্দ্র বৈদ্য পিতা মৃত রসময় বৈদ্য গ্রাম বারগোপী এর বাড়ির সামনে নলকুপ স্থাপন।	৬২,৫০০.০০			
জ. কামাল মিয়া পিতা চেরাগ আলী গ্রাম- মঙ্গনপুর পূর্বপাড়া এর বাড়ির সামনে নলকুপ স্থাপন।	৬২,৫০০.০০			
ঝ. সোহেল মিয়া পিতা মৃত শরীফ আলী গ্রাম- মঙ্গনপুর মাঝপাড়া এর বাড়ির সামনে নলকুপ স্থাপন।	৬২,৫০০.০০			
ঞ. কালারাজা পিতা মৃত হাফিজ উলগা গ্রাম- লক্ষীপাশা এর বাড়ির সামনে নলকুপ স্থাপন।	৬২,৫০০.০০			
ট. শামীম আহমদ পিতা তৈমুছ আলী গ্রাম- জাহিদপুর এর বাড়ির সামনে নলকুপ স্থাপন।	৬২,৫০০.০০			

ক্রমিক নং	বিভিন্ন উন্নয়ন মূলক প্রকল্পের তথ্যাদি	প্রকল্পের নাম	সম্ভাব্য বরাদ্দের পরিমাণ	মল্ভ ব্য
০৫	নলকুপ	ঠ. আরজু মিয়া পিতা মৃত খুর্শেদ মিয়া গ্রাম- রাউলী এর বাড়ির সামনে নলকুপ স্থাপন।	৬২,৫০০.০০	
		ড. আতিক মিয়া পিতা মৃত আলতাব আলী গ্রাম- রাউলী এর বাড়ির সামনে নলকুপ স্থাপন।	৬২,৫০০.০০	
		ঢ. জায়ফর আলী পিতা মৃত ফরিদ আলী গ্রাম- উত্তরকুশী এর বাড়ির সামনে নলকুপ স্থাপন।	৬২,৫০০.০০	
		ণ. রাজু মিয়া পিতা মৃত জালু মিয়া গ্রাম- উত্তরকুশী এর বাড়ির সামনে নলকুপ স্থাপন।	৬২,৫০০.০০	
		ত. রেহেনা বেগম স্বামী আবু বকর গ্রাম- জাহিদপুর এর বাড়ির সামনে নলকুপ স্থাপন।	৬২,৫০০.০০	
		থ. সাহেব আলী পিতা মৃত ছুয়াব আলী গ্রাম- বারগোপী এর বাড়ির সামনে নলকুপ স্থাপন।	৬২,৫০০.০০	
		দ. কাছিম আলী পিতা মৃত উস্ভুর আলী গ্রাম- রামপুর এর বাড়ির সামনে নলকুপ স্থাপন।	৬২,৫০০.০০	
		ধ. মাসুক মিয়া পিতা মৃত গ্রাম- কাটাশলা এর বাড়ির সামনে নলকুপ স্থাপন।	৬২,৫০০.০০	
		ট. গোলাপ মিয়া পিতা মৃত মাহমুদ আলী গ্রাম- মুক্তারপুর এর বাড়ির সামনে নলকুপ স্থাপন।	৬২,৫০০.০০	
		ঠ. প্রতাবুজ্জামান পিতা মৃত মফিজ আলী গ্রাম মুক্তারপুর এর বাড়ির সামনে নলকুপ স্থাপন।	৬২,৫০০.০০	
০৬	ব্রীজ ও কালভার্ট	ক. ২নং সোনালী রাস্তায় রাউলী অংশে ফুটব্রীজ নির্মাণ।	৩০০,০০০.০০	
		খ. জাহিদপুর সারং বাড়ির রাস্তায় ফুটব্রীজ নির্মাণ।	৩০০,০০০.০০	
		গ. লক্ষীপাশা হইতে বিলপাড় রাস্তায় ফুটব্রীজ নির্মাণ।	৩০০,০০০.০০	
		ঘ. দক্ষিণকুশী মুশারপ আলীর বাড়ির রাস্তায় ফুটব্রীজ নির্মাণ।	৩০০,০০০.০০	
		ঙ. বারগোপী ছুয়াব আলীর বাড়ির রাস্তায় কালভার্ট নির্মাণ।	১৫০,০০০.০০	
০৭	প্রতিষ্ঠান	ক. রাউলী সরকারি প্রাথমিক বিদ্যালয়ে ৬ কক্ষ বিশিষ্ট ভবন নির্মাণ।	৭০০০,০০০.০০	
		খ. নরসিংহপুর তালুপাট সরকারি প্রাথমিক বিদ্যালয়ে মাটি ভরাট।	১৫০,০০০.০০	
		গ. পালপুর জালালিয়া আলীম মাদ্রাসার উন্নয়ন।	১৫০,০০০.০০	
		ঘ. পালপুর উচ্চ বিদ্যালয়ের উন্নয়ন।	১৫০,০০০.০০	
		ঙ. শ্রীকৃষ্ণপুর বিলালপুর সরকারি প্রাথমিক বিদ্যালয়ে মাটি ভরাট।	১৫০,০০০.০০	

২০২১-২০২৫

ক্রমিক নং	বিভিন্ন উন্নয়ন মূলক প্রকল্পের তথ্যাদি	প্রকল্পের নাম	সম্ভাব্য বরাদ্দের পরিমাণ	মন্ড ব্য
০১	কর্ম সৃজন	ক. দক্ষিণ কুশী কন্ট্র মিয়ান বাড়ি হইতে লাল মিয়ান পর্যন্ত রাস্তায় মাটি ভরাট।	৩০০,০০০.০০	
		খ. উত্তর কুশী মেইন রাস্তা হইতে সদর আলীর বাড়ি পর্যন্ত রাস্তা নির্মাণ।	৩০০,০০০.০০	
		গ. জাহিদপুর ইমাম নগরী বাড়ীর সামন হইতে কবির উদ্দিনের বাড়ী পর্যন্ত রাস্তা পুনঃনির্মাণ।	২০০,০০০.০০	
		ঘ. ভাওয়াল হইতে চিচরাওলী পর্যন্ত নদীর উত্তর পাড়ের বেড়ীবাঁধ মাটি দ্বারা উন্নয়ন।	৩০০,০০০.০০	
		ঙ. বুড়াইয়া হইতে জাহিদপুর পর্যন্ত সুনাই বিলের দক্ষিণ পাড় দিয়ে বেড়ীবাঁধ নির্মাণ।	৫০০,০০০.০০	
		চ. নরসিংপুর জাহির আলীর বাড়ির রাস্তায় মাটি ভরাট।	২০০,০০০.০০	
		ছ. তেলী হাওর এর খাড়ার মুখ হইতে সুনাই মিয়ান মৎস্য খামার পর্যন্ত বেড়ীবাঁধ নির্মাণ।	২০০,০০০.০০	
		জ. রামপুর সরকারি প্রাথমিক বিদ্যালয় হইতে নদীর পাড় পর্যন্ত রাস্তায় মাটি ভরাট।	২০০,০০০.০০	
		ঝ. ২নং সোনালী রাস্তায় কাটাশলা আল্‌তাব আলীর বাড়ির সামন হইতে রাউলী পতিত জমি পর্যন্ত মাটি ভরাট।	৪০০,০০০.০০	
০২	কাবিকা	ক. সিরাজগঞ্জ আলীগঞ্জ মুখের রাস্তায় মাটি ভরাট।	৫০ মে.টন	
		খ. কুশী ইসলামপুর মসজিদের সামন হইতে বাবুল মিয়ান বাড়ি হয়ে আব্দুস শহিদের বাড়ি পর্যন্ত রাস্তায় মাটি ভরাট।	১০ মে.টন	
		গ. বসন্তপুর কবর স্থানে মাটি ভরাট।	১০ মে.টন	
		ঘ. শ্রীকৃষ্ণপুর কবরস্থানে মাটি ভরাট।	০৮ মে.টন	
		ঙ. বারগোপী নতুন পাড়া সামছুল মিয়ান বাড়ি হইতে আরশ আলীর বাড়ি পর্যন্ত রাস্তায় মাটি ভরাট।	০৮ মে.টন	
		চ. নমশাপুর গ্রামের রাস্তায় নদীর পাড় পর্যন্ত মাটি ভরাট।	১০ মে.টন	
		ছ. রাউলী সরকারি পুকুরের পাড় হইতে ইন্ড্রজ আলীর বাড়ির পর্যন্ত রাস্তায় মাটি ভরাট।	১৪ মে.টন	
		জ. পালপুর আব্দুল কাদিরের বাড়ি হইতে এলজিইডি রাস্তা পর্যন্ত মাটি ভরাট।	০৮ মে.টন	
		ঝ. জটি ছৌদের বাড়ি হইতে জটির গোপাট পর্যন্ত রাস্তায় মাটি ভরাট।	০৮ মে.টন	

ক্রমিক নং	বিভিন্ন উন্নয়ন মূলক প্রকল্পের তথ্যাদি	প্রকল্পের নাম	সম্ভাব্য বরাদ্দের পরিমাণ	মল্ড় ব্য
০১	টিআর	ক. ১নং সোনালী রাস্তা হইতে রাউলী আলা উদ্দিনের বাড়ি পর্যন্ত রাস্তায় মাটি ভরাট।	০২ মে.টন	
		খ. ২নং সোনালী রাস্তা হইতে এলাইচ মিয়ার বাড়ি পর্যন্ত রাস্তায় মাটি ভরাট।	০৩ মে.টন	
		গ. দক্ষিণকুশী মশরফ আলীর বাড়ি হইতে মদরিছ আলীর বাড়ি পর্যন্ত রাস্তায় মাটি ভরাট।	০৪ মে.টন	
		ঘ. দ. কুশী জামে মসজিদের ব্রীজ হইতে হাশিম মিয়ার বাড়ি পর্যন্ত রাস্তায় মাটি ভরাট।	০৩ মে.টন	
		ঙ. জাহিদপুর লায়েছের বাড়ির সামন হইতে পশ্চিমের খাল পর্যন্ত রাস্তায় মাটি ভরাট।	০৪ মে.টন	
		চ. জাহিদপুর আজাদ আলীর বাড়ির সামন হইতে পশ্চিমের খাল পর্যন্ত রাস্তায় মাটি ভরাট।	০২ মে.টন	
		ছ. মোহাম্মদপুর গ্রামের ভীতরের গোপাটের রাস্তায় মাটি বলাট	০৪ মে.টন	
		জ. শ্রীকৃষ্ণপুর হীরণ মিয়ার বাড়ি হইতে ফজর আলীর বাড়ি পর্যন্ত রাস্তায় মাটি ভরাট।	০২ মে.টন	
		ঝ. লামা টুকের বাজার ব্রীজের সামন হইতে রাজন আলীর বাড়ি পর্যন্ত রাস্তায় মাটি ভরাট।	০২ মে.টন	
		ঞ. জাহিদপুর গিরিশ নাথের বাড়ি হতে তারিছ আলীর বাড়ি পর্যন্ত মাটি ভরাট।	০২ মে.টন	
০৪	পাকা রাস্তা	ক. ২৭ সোনালী রাস্তায় রাউলী আলেয়া বেগমের বাড়ি হইতে যতীন্দ্র দাসের ঘাট পর্যন্ত রাস্তা পাকা করন।	২০০,০০০.০০	
		খ. মোহাম্মদগঞ্জ বাজার হইতে পূর্বের মসজিদ হয়ে ক্লিনিক পর্যন্ত রাস্তা পাকা করন।	৪০০,০০০.০০	
		গ. জাহিদপুর সারং বাড়ির রাস্তা পাকা করন।	২০০,০০০.০০	
		ঘ. বুড়াইয়া কলেজ হইতে নরসিংহপুর পর্যন্ত রাস্তা পাকা করন।	১০০০,০০০.০০	
		ঙ. শ্রীকৃষ্ণপুর চাঁন মিয়ার বাড়ী হইতে মেইন রাস্তা পর্যন্ত রাস্তা পাকা করন।	২০০,০০০.০০	
		চ. . শ্রীকৃষ্ণপুর আব্দলি ওয়াহির এর বাড়ী হইতে মেইন রাস্তা পর্যন্ত রাস্তা পাকা করন।	১৫০,০০০.০০	

ক্রমিক নং	বিভিন্ন উন্নয়ন মূলক প্রকল্পের তথ্যাদি	প্রকল্পের নাম	সম্ভাব্য বরাদ্দের পরিমাণ	মন্ড ব্য
০৪	পাকা	ছ. পাটিয়ারা খালের ব্রীজ হইতে বারগোপী পূর্ব পাড়া মসজিদ পর্যন্ত রাস্‌ড পাকাকরণ।	২০০,০০০.০০	
		জ. ২নং সোনালী রাস্‌ড হইতে কাটাশলা আছকির আলীর বাড়ি পর্যন্ত রাস্‌ড পাকাকরণ।	৬০০,০০০.০০	
		ঝ. মঙ্গিনপুর পশ্চিমপাড়া কটু মেম্বারের বাড়ির সামন হইতে জমির আলীর বাড়ির সামন পর্যন্ত রাস্‌ড পাকাকরণ।	৫০০,০০০.০০	
		ঞ. বুড়াইয়া কলেজ হইতে খাগাটা সরকারি প্রাথমিক বিদ্যালয় পর্যন্ত রাস্‌ড পাকাকরণ।	২০০,০০০.০০	
		ট. বুড়াইয়া স্কুল এন্ড কলেজের সীমানা প্রাচীর নির্মাণ।	৩০০,০০০.০০	
		ঠ. তালুপাট মনোফর আলীর বাড়ি হইতে মমশ্বির আলীর বাড়ি পর্যন্ত রাস্‌ড পাকাকরণ।	২০০,০০০.০০	
		ড. বারগোপী কবরস্থানের সীমানা প্রাচীর নির্মাণ।	৪০০,০০০.০০	
		ণ. কাটাশলা আব্দুল আমিনের বাড়ি হইতে ২নং সোনালী রাস্‌ড পর্যন্ত রাস্‌ড পাকাকরণ।	১৫০,০০০.০০	
		ত. মঙ্গিনপুর মাঝপাড়া আব্দুলনূরের বাড়ির সামন হইতে বগীখাই পর্যন্ত রাস্‌ড পাকাকরণ।	২০০,০০০.০০	
		থ. জাহিদপুর আব্দুল মতিনের বাড়ির সামন হইতে আব্দুল হকের বাড়ীর সামন পর্যন্ত রাস্‌ড পাকাকরণ।	৮৭,৫০০.০০	
		ন. শেরপুর সাদিকের বাড়ির সামন হইতে পূর্বের মসজিদ পর্যন্ত রাস্‌ড পাকাকরণ।	৮৭,৫০০.০০	
		প. জাহিদপুর রফিকের বাড়ির সামন হইতে উত্তরের খাল পর্যন্ত রাস্‌ড পাকাকরণ।	৮৭,৫০০.০০	
		ফ. রামপুর (রহিমপুর) মর্তুজ আলীর বাড়ি হইতে জাহিদপুর উচ্চ বিদ্যালয় পর্যন্ত রাস্‌ড পাকাকরণ।	৩০০,০০০.০০	
		ব. শ্রীকৃষ্ণপুর সাইদ আলীর বাড়ি হইতে আজর আলীর বাড়ি পর্যন্ত রাস্‌ড পাকাকরণ।	১০০,০০০.০০	
		ভ. বারগোপী পশ্চিমপাড়া মসজিদ হইতে পুকুরপাড় পর্যন্ত রাস্‌ড পাকাকরণ।	১০০,০০০.০০	
		ম. রাউলী রঞ্জু দাসের বাড়ি হইতে হাওর পর্যন্ত রাস্‌ড পাকাকরণ।	৫০০,০০০.০০	
য. মঙ্গিনপুর পশ্চিমপাড়া সুখলালের বাড়ি হইতে তুতুর বাড়ি পর্যন্ত রাস্‌ড পাকাকরণ।	২০০,০০০.০০			
র. পালপুর নেছারের বাড়ি হইতে এলজিডি রাস্‌ড পর্যন্ত রাস্‌ড পাকাকরণ।	১০০,০০০.০০			

ক্রমিক নং	বিভিন্ন উন্নয়ন মূলক প্রকল্পের তথ্যাদি	প্রকল্পের নাম	সম্ভাব্য বরাদ্দের পরিমাণ	মন্ড ব্য
০৫	নলকুপ	ক. সজল সরকার পিতা মৃত অনন্ড সরকার গ্রাম রাউলী এর বাড়ির সামনে নলকুপ স্থাপন।	৬২,৫০০.০০	
		খ. কালমিয়া পিতা মৃত ইশাদ আলী গ্রাম কাটাশলা এর বাড়ির সামনে নলকুপ স্থাপন।	৬২,৫০০.০০	
		গ. লিলু মিয়া পিতা মদরিছ আলী গ্রাম দক্ষিনকুর্শী এর বাড়ির সামনে নলকুপ স্থাপন।	৬২,৫০০.০০	
		ঘ. আহাদ আলী পিতা আরব আলী গ্রাম উত্তরকুর্শী এর বাড়ির সামনে নলকুপ স্থাপন।	৬২,৫০০.০০	
		ঙ. তাজ উলগা পিতা মৃত আব্দুল গফুর গ্রাম জাহিদপুর এর বাড়ির সামনে নলকুপ স্থাপন।	৬২,৫০০.০০	
		চ. আসই মিয়া পিতা মৃত আজর আলী গ্রাম তালুপাট এর বাড়ির সামনে নলকুপ স্থাপন।	৬২,৫০০.০০	
		ছ. চেরাগ আলী পিতা জহুর আলী গ্রাম বাদে মুক্তারপুর এর বাড়ির সামনে নলকুপ স্থাপন।	৬২,৫০০.০০	
		জ. আরজ আলী পিতা মৃত সুরজ আলী গ্রাম মঙ্গিনপুর মাঝপাড়া এর বাড়ির সামনে নলকুপ স্থাপন।	৬২,৫০০.০০	
		ঝ. বাবুল মিয়া পিতা মৃত করিম মিয়া গ্রাম মঙ্গিনপুর পশ্চিমপাড়া এর বাড়ির সামনে নলকুপ স্থাপন।	৬২,৫০০.০০	
		ঞ. আনা মিয়া পিতা মৃত হায়াত উলগা গ্রাম পালপুর এর বাড়ির সামনে নলকুপ স্থাপন।	৬২,৫০০.০০	
		ট. সোনা মিয়া পিতা মৃত হানিপ উলগা গ্রাম দক্ষিনকুর্শী এর বাড়ির সামনে নলকুপ স্থাপন।	৬২,৫০০.০০	
		ঠ. আব্দুস শহিদ পিতা মৃত আব্দুল আলী গ্রাম দক্ষিনকুর্শী এর বাড়ির সামনে নলকুপ স্থাপন।	৬২,৫০০.০০	
		ড. দুদু মিয়া পিতা মৃত মরম আলী গ্রাম দক্ষিনকুর্শী এর বাড়ির সামনে নলকুপ স্থাপন।	৬২,৫০০.০০	
		ঢ. রমজান আলী পিতা মৃত রিফাত উলগা গ্রাম জাহিদপুর এর বাড়ির সামনে নলকুপ স্থাপন।	৬২,৫০০.০০	
		ণ. জামাল মিয়া পিতা মৃত আফলাতুন আলী গ্রাম বারগোপী এর বাড়ির সামনে নলকুপ স্থাপন।	৬২,৫০০.০০	
		ত. আব্দুস সামাদ পিতা মৃত মনসুর আলী গ্রাম মুক্তারপুর এর বাড়ির সামনে নলকুপ স্থাপন।	৬২,৫০০.০০	
		থ. আইয়ুব আলী পিতা মৃত মন্ড্রজ আলী গ্রাম নমশাপুর এর বাড়ির সামনে নলকুপ স্থাপন।	৬২,৫০০.০০	
		দ. জামাল উদ্দিন পিতা মৃত আব্দুল রহিম গ্রাম নমশাপুর এর বাড়ির সামনে নলকুপ স্থাপন।	৬২,৫০০.০০	
		ধ. তৈয়ব উলগা পিতা মৃত হামিদ উল্লা গ্রাম রামপুর এর বাড়ির সামনে নলকুপ স্থাপন।	৬২,৫০০.০০	

ক্রমিক নং	বিভিন্ন উন্নয়ন মূলক প্রকল্পের তথ্যাদি	প্রকল্পের নাম	সম্ভাব্য বরাদ্দের পরিমাণ	মন্ড ব্য
০৬	ব্রীজ ও কালভার্ট	ক. জাহিদপুর বুড়াইয়া রাস্তায় গোবিন্দপুর-বসলুঙ্গুর রাস্তার সংযোগস্থলে কালভার্ট নির্মাণ।	১৫০,০০০.০০	
		খ. জটি আদর্শ রেজিঃ প্রাথমিক বিদ্যালয় এর সামনে কালভার্ট নির্মাণ।	১৫০,০০০.০০	
		গ. কাটাশলা ফয়সল মিয়ার বাড়ির সামনে ফুটব্রীজ নির্মাণ।	৬০০,০০০.০০	
		ঘ. দক্ষিণকুশী আব্দুস শহিদের বাড়ির সামনে ফুটব্রীজ নির্মাণ।	২৫০,০০০.০০	
		ঙ. তালুপাট জহির আলীর বাড়ির সামনে ফুটব্রীজ নির্মাণ।	২৫০,০০০.০০	
০৭	প্রতিষ্ঠান	ক. জাহিদপুর মসজিদের উন্নয়ন।	০২ মে.টন	
		খ. শেরপুর মসজিদের উন্নয়ন।	০২ মে.টন	
		গ. ভাওয়াল মসজিদের রাস্তায় মাটি ভরাট।	০৪ মে.টন	
		ঘ. তালুপাট জামে মসজিদে মাটি ভরাট।	০২ মে.টন	
		ঙ. লক্ষীপাশা হাফিজিয়া মাদ্রাসা মাঠে মাটি ভরাট।	০২ মে.টন	
		চ. জটি আদর্শ রেজিঃ প্রাথমিক বিদ্যালয়ে মাটি ভরাট।	০২ মে.টন	

ক্রঃনং	ভৌতও অবকাঠামো বিষয়ক তথ্যাদি	মোট সংখ্যা	কাচা/আদাকাচা বাড়ি/ঘর	দালান কোঠা	পাকা রাস্তা	কাচা রাস্তা	মন্তব্য
০১	গ্রামের সংখ্যা	৪৩৫১	৪০৪১	৩১০	১৮কি.মি	৩৬কি.মি	
০২	মসজিদ	৪৫	০৩	৪২			
০৩	মন্দির	০১	০১				
০৪	হাট-বাজার	০৪					
০৫	বাস/টেম্পু/রিফ্রা/স্ট্যাড	০৩					
০৬	ব্যাংক/বীমা	০০					
০৭	হাই স্কুল	০৫					
০৮	প্রাইমারী স্কুল সরকারি/রেজিঃ	০৯					
০৯	কলেজ	০১					
১০	মাদ্রাসা	১১					
১১	খেলার মাঠ	০৭					
১২	সামাজিক প্রতিষ্ঠান/ ক্লাব/সমিতি/ইত্যাদি	১২					
১৩	এন জি ও	০৪					
১৪	সরকারি প্রতিষ্ঠান	০৯					
১৫	জল মহাল	১২					
১৬							

২০২১-২০২৫

ক্রমিক নং	বিভিন্ন উন্নয়ন মূলক প্রকল্পের তথ্যাদি	প্রকল্পের নাম	সম্ভাব্য বরাদ্দের পরিমাণ	মন্ড ব্য
০১	কর্মসূজন	ক. দক্ষিণকুশী হোসন আলীর জমি হইতে টেকইখালী পর্যল্ড রাস্ত্র পূণঃ নির্মাণ ।	৩০০,০০০.০০	
		খ. দক্ষিণকুশী সরকারি প্রাথমিক বিদ্যালয় হইতে গরীব উলগার বাড়ি পর্যল্ড রাস্ত্রয় মাটি ভরাট ।	২০০,০০০.০০	
		গ. জাহিদপুর হইতে বসল্ডপুর পর্যল্ড রাস্ত্র মাটি ভরাট ।	৬০০,০০০.০০	
		ঘ. আনুযানীর মুখ হইতে জাহিদপুর পর্যল্ড এলজিইডি এর পাকা রাস্ত্রর সাইট ভরাট ।	২০০,০০০.০০	
		ঙ. নরসিংহপুর কদুছ মিয়ার বাড়ির রাস্ত্রয় মাটি ভরাট ।	২০০,০০০.০০	
		চ. দোলার বাজার পলণ্টী বিদ্যুৎ হইতে কল্যাণপুর গ্রামের পতিত জমি পর্যল্ড রাস্ত্রয় মাটি ভরাট ।	২০০,০০০.০০	
০২	কাবিকা	ক. উত্তরকুশী মেইন রাস্ত্র হইতে আয়নার বাড়ি পর্যল্ড রাস্ত্রয় মাটি ভরাট ।	০৯ মে.টন	
		খ. আলমপুর হইতে ভাওয়াল ব্রীজ পর্যল্ড রাস্ত্রয় মাটি ভরাট ।	১০ মে.টন	
		গ. বুড়াইয়া প্রাথমিক বিদ্যালয় হইতে মাঝপাড়া জামে মসজিদ পর্যল্ড রাস্ত্রয় মাটি ভরাট ।	১০ মে.টন	
		ঘ. লক্ষীপাশা নূর ইসলামের বাড়ি হইতে এলজিইডি রাস্ত্র পর্যল্ড রাস্ত্রয় মাটি ভরাট ।	৮ মে.টন	
০৩	টিআর	ক. জাহিদপুর কোনার বাড়ি হইতে দক্ষিণের রাস্ত্র পূণঃ নির্মাণ ।	৫ মে.টন	
		খ. দক্ষিণকুশী আব্দুল মজিদের বাড়ির রাস্ত্রয় মাটি ভরাট ।	৩ মে.টন	
		গ. দক্ষিণকুশী ফজলুর রহমানের বাড়ি হইতে গিয়াস উদ্দিনের বাড়ি পর্যল্ড রাস্ত্রয় মাটি ভরাট ।	৩ মে.টন	
		ঘ. জাহিদপুর গ্রামের পশ্চিমের কবরস্থানে মাটি ভরাট ।	৪ মে.টন	
		ঙ. চেলাচর মানিক মিয়ার বাড়ির সামন হইতে ইলিয়াছ আলীর বাড়ির সামন পর্যল্ড রাস্ত্রয় মাটি ভরাট ।	২ মে.টন	
		চ. জাহিদপুর মুলগা বাড়ির সামন হইতে স্কুল পর্যল্ড মাটি ভরাট ।	৪ মে.টন	
		ছ. শ্রীকৃষ্ণপুর এলজিইডি রাস্ত্র হইতে কবির উদ্দিনের বাড়ি পর্যল্ড রাস্ত্রয় মাটি ভরাট ।	৩ মে.টন	
		জ. শ্রীকৃষ্ণপুর আব্দুল আলীর বাড়ি হইতে মেইন রাস্ত্র পর্যল্ড রাস্ত্র য় মাটি ভরাট ।	৩ মে.টন	
		ঝ. দিলালপুর গ্রামের কবরস্থানে মাটি ভরাট ।	৩ মে.টন	
		ঞ. শ্রীকৃষ্ণপুর ফারকের বাড়ি হইতে মেইন রাস্ত্র পর্যল্ড রাস্ত্রয় মাটি ভরাট ।	৫ মে.টন	
ট. তালুপাট ওয়ারিছ আলীর বাড়ি হইতে মেইন রাস্ত্র পর্যল্ড রাস্ত্রয় মাটি ভরাট ।	৩ মে.টন			

ক্রমিক নং	বিভিন্ন উন্নয়ন মূলক প্রকল্পের তথ্যাদি	প্রকল্পের নাম	সম্ভাব্য বরাদ্দের পরিমাণ	মন্ড ব্য
০৩	টিআর	ঠ. মঙ্গলপুর পশ্চিমপাড়া মহশিন মিয়ার বাড়ির রাস্তায় মাটি ভরাট।	৩ মে.টন	
		ড. লক্ষীপাশা আব্দুল কাদিরের বাড়ি হইতে এলজিইডি রাস্তা পর্যন্ত মাটি ভরাট।	৩ মে.টন	
		ঢ. জটি সবুরের বাড়ি হইতে জটি গোপাট পর্যন্ত রাস্তায় মাটি ভরাট।	৩ মে.টন	
০৪	পাকা	ক. কুশী মোহাম্মদগঞ্জ বাজারের পশ্চিমের ব্রীজের গাইড ওয়াল নির্মাণ।	১৫০,০০০.০০	
		খ. বুড়াইয়া মাঝপাড়া মফজ্জল আলীর বাড়ির সামন হইতে সুনাই বিলের পাড় পর্যন্ত রাস্তা পাকাকরণ।	৫০০,০০০.০০	
		গ. বুড়াইয়া উচ্চ বিদ্যালয়ের পিছনের দেয়াল নির্মাণ।	৩০০,০০০.০০	
		ঘ. বসন্তপুর আলকাব আলীর বাড়ি হইতে জমির আলীর বাড়ি পর্যন্ত রাস্তা পাকাকরণ।	২০০,০০০.০০	
		ঙ. যোগল নগর সরকারি প্রাথমিক বিদ্যালয় হইতে মেইন রাস্তা পর্যন্ত পাকাকরণ।	২০০,০০০.০০	
		চ. শ্রীকৃষ্ণপুর মেইন রাস্তা হইতে আব্দুল আহাদের বাড়ি পর্যন্ত রাস্তা পাকাকরণ।	২০০,০০০.০০	
		ছ. শ্রীকৃষ্ণপুর মেইন রাস্তা হইতে আসদ আলীর বাড়ি পর্যন্ত রাস্তা পাকাকরণ।	১০০০,০০০.০০	
		জ. দোলার বাজার নৌকা ঘাট হইতে কল্যাণপুর সমছুনুরের বাড়ি পর্যন্ত রাস্তা পাকাকরণ।	২০০,০০০.০০	
		ঝ. মঙ্গলপুর পূর্বপাড়া মেইন রাস্তা হইতে আশুক মিয়ার বাড়ি পর্যন্ত রাস্তা পাকাকরণ।	১০০,০০০.০০	
		ঞ. জাহিদপুর ইমাম নগরী সামনের নোয়াবাড়ি পর্যন্ত রাস্তা পাকাকরণ।	২০০,০০০.০০	
		ট. জাহিদপুর মুশাহিদ আলীর বাড়ির সামন হইতে ফারুক মিয়ার বাড়ি পর্যন্ত রাস্তা পাকাকরণ।	১৫০,০০০.০০	
		ঠ. আলমপুর বাজারে ফিসসেড নির্মাণ।	১৫০,০০০.০০	
		ড. ভাওয়াল, বুড়াইয়া ও জাহিদপুর রাস্তার সংযোগস্থলে যাত্রী ছাউনী নির্মাণ।	১৫০,০০০.০০	
		ঢ. বারগোপী চেরাগ আলীর বাড়ি হইতে বায়তুল্লুর জামে মসজিদ পর্যন্ত রাস্তা পাকাকরণ।	১৫০,০০০.০০	
		ণ. জাহিদপুর নতুন বাজারে ফিসসেড নির্মাণ।	২০০,০০০.০০	
ত. জাহিদপুর নতুন বাজার হইতে পশ্চিমে নোয়াবাড়ি পর্যন্ত রাস্তা পাকাকরণ।	২০০,০০০.০০			

২০২১-২০২৫

ক্রমিক নং	বিভিন্ন উন্নয়ন মূলক প্রকল্পের তথ্যাদি	প্রকল্পের নাম	সম্ভাব্য বরাদ্দের পরিমাণ	মন্ড ব্য
০৪	পাকা	ন. জাহিদপুর ইমাম বাড়ি সামনের রাস্তা নোয়াবাড়ি পর্যন্ত পাকাকরণ।	১৫০,০০০.০০	
		প. খাগহাটা মেইন রাস্তা মসজিদ পর্যন্ত পাকাকরণ।	৩০০,০০০.০০	
		ফ. দোলার বাজার সিএনজি স্ট্যাণ্ড হইতে বারগোপী হাজী হাদিস মিয়র বাড়ি পর্যন্ত রাস্তা পাকাকরণ।	২০০,০০০.০০	
		ব. বারগোপী শ্বসান ঘাট নির্মাণ।	৩০০,০০০.০০	
		ভ. মঙ্গনপুর কেন্দ্রীয় জামে মসজিদ হইতে হাজী কাইয়ুম আলীর বাড়ি পর্যন্ত রাস্তা পাকাকরণ।	১৫০,০০০.০০	
০৫	নলকুপ	ক. লেচু মিয়া পিতা মৃত আব্দুর রাজ্জাক গ্রাম কাটাশলা এর বাড়ির সামনে নলকুপ স্থাপন।	৬২,৫০০.০০	
		খ. আরজ আলী পিতা মৃত রইছ আলী গ্রাম দক্ষিনকুর্শী এর বাড়ির সামনে নলকুপ স্থাপন।	৬২,৫০০.০০	
		গ. তাজ উলগা পিতা মৃত হারিছ আলী গ্রাম দক্ষিনকুর্শী এর বাড়ির সামনে নলকুপ স্থাপন।	৬২,৫০০.০০	
		ঘ. সুনিল পিতা মৃত সুনাই গ্রাম জাহিদপুর এর বাড়ির সামনে নলকুপ স্থাপন।	৬২,৫০০.০০	
		ঙ. সমছু মিয়া পিতা মৃত সদু মিয়া গ্রাম মঙ্গনপুর মাঝপাড়া এর বাড়ির সামনে নলকুপ স্থাপন।	৬২,৫০০.০০	
		চ. ধন মিয়া পিতা মৃত ছুয়াব আলী গ্রাম লক্ষীপাশা এর বাড়ির সামনে নলকুপ স্থাপন।	৬২,৫০০.০০	
		ছ. মদরিছ আলী পিতা মৃত সমদ উলগা গ্রাম দক্ষিনকুর্শী এর বাড়ির সামনে নলকুপ স্থাপন।	৬২,৫০০.০০	
		জ. আলা উদ্দিন পিতা মৃত নূর মিয়া গ্রাম রাউলী এর বাড়ির সামনে নলকুপ স্থাপন।	৬২,৫০০.০০	
		ঝ. সাহেদ আলী পিতা মৃত তেরা মিয়া গ্রাম কাটাশলা এর বাড়ির সামনে নলকুপ স্থাপন।	৬২,৫০০.০০	
		ঞ. মুহিবুর রহমান পিতা মকদছ আলী গ্রাম কাটাশলা এর বাড়ির সামনে নলকুপ স্থাপন।	৬২,৫০০.০০	
		ট. ফিরজ আলী পিতা আলতাব আলী গ্রাম দক্ষিনকুর্শী এর বাড়ির সামনে নলকুপ স্থাপন।	৬২,৫০০.০০	
		ঠ. আব্দুল লতিফ পিতা আব্দুল করিম গ্রাম দক্ষিনকুর্শী এর বাড়ির সামনে নলকুপ স্থাপন।	৬২,৫০০.০০	
		ড. জটি নয়গাঁও জামে মসজিদে নলকুপ স্থাপন।	৬২,৫০০.০০	
		ঢ. আব্দুস সবুর পিতা কলমদর আলী গ্রাম জটি নয়গাঁও এর বাড়ির সামনে নলকুপ স্থাপন।	৬২,৫০০.০০	
		ণ. আব্দুল মতিন পিতা মৃত গোলাম রহমানী গ্রাম জাহিদ এর বাড়ির সামনে নলকুপ স্থাপন।	৬২,৫০০.০০	

২০২১-২০২৫

ক্রমিক নং	বিভিন্ন উন্নয়ন মূলক প্রকল্পের তথ্যাদি	প্রকল্পের নাম	সম্ভাব্য বরাদ্দের পরিমাণ	মন্ড ব্য
০৬	ব্রীজ কালভার্ট	ক. জাহিদপুর বুড়াইয়া রাস্তায় কালা মিয়ার বাড়ির সামনে কালভার্ট নির্মাণ।	১০০,০০০.০০	
		খ. কাটাশলা ফয়সল মিয়ার বাড়ির দক্ষিণ সীমানায় ফুটব্রীজ নির্মাণ।	৬০০,০০০.০০	
		গ. কাটাশলা হাফিজুর রহমান ও মাহবুব মিয়ার বাড়ির মধ্যখানে ফুটব্রীজ নির্মাণ।	৭০০,০০০.০০	
		ঘ. খাগহাটা মুড়িবন্দের রাস্তায় ফুটব্রীজ নির্মাণ।	১৫০,০০০.০০	
		ঙ. কাটাশলা খসর মিয়ার বাড়ির সামনে ফুটব্রীজ নির্মাণ।	৩০০,০০০.০০	
		চ. দক্ষিণকুশী আব্দুল আলীর বাড়ির সামনে ফুটব্রীজ নির্মাণ।	২৫০,০০০.০০	
০৭	প্রতিষ্ঠান	ক. মাতৃ মঙ্গল স্কুলের মাঠ মাটি দ্বারা উন্নয়ন।	৮ মে.টন	
		খ. চাঁনপুর মসজিদের আসীনায় মাটি ভরাট।	২ মে.টন	
		গ. বারগোপী বায়তুনূর জামে মসজিদের আসীনায় মাটি ভরাট।	৩ মে.টন	
		ঘ. জাহিদপুর হাফিজিয়া মাদ্রাসা উন্নয়ন।	৩ মে.টন	

ছাতক উপজেলার পঞ্চ-বার্ষিকী পরিকল্পনা বইয়ের জন্য প্রয়োজনীয় তথ্যাদি

ইউনিয়নের নাম : দোলার বাজার , উপজেলা : ছাতক, জেলা : সুনামগঞ্জ।

ক্রমিক নং	ভৌত ও অবকাঠামো বিষয়ক তথ্যাদি	মোট সংখ্যা	কাঁচা/আধাকাঁচা বাড়ী/ঘর	দালান কোঠা	পাকা রাস্তা †	কাঁচা রাস্তা	মন্তব্য
০১	গ্রামরে সংখ্যা	৪১	৩৯০৭	১৭৪৩	১০ কি.মি	৬৮ কি.মি	জলানপুর হইতে রসুলগঞ্জ এলজিইডি রাস্তা বাদে।
০২	মসজিদ	৫৪	-----				
০৩	মন্দির	১০	-----				
০৪	হাট বাজার	০৭					
০৫	বাস/টেম্প/রিফ্লা স্ট্যান্ড	০৬					
০৬	ব্যাংক/বীমা	০২					
০৭	হাইস্কুল	০৫	-----				
০৮	প্রাইমারী স্কুল সরকারি/রেজিঃ	২০	-----				
০৯	কলেজ	০২					
১০	মাদ্রাসা	১৪	-----				
১১	খেলার মাঠ	২৪					
১২	সামাজিক প্রতিষ্ঠান ক্লাব, সমিতি ইত্যাদি	২৯					
১৩	এনজিও	০৫					
১৪	সরকারি প্রতিষ্ঠান	০৭					

ছাতক উপজেলার পঞ্চ বার্ষিক পরিকল্পনা বইয়ের জন্য প্রয়োজনীয় তথ্যাদি।

তারিখঃ

ইউনিয়নের নামঃ চমহল্লা ইউনিয়ন পরিষদ, ছাতক, সুনামগঞ্জ।

ক্র নং	প্রকল্পের ধরন	প্রকল্পের নাম	অবস্থান	বরাদ্দ
০১	কাবিখা (২০২১-২০২২)	ইসলামগঞ্জ বাজার কমিউনিটি ক্লিনিক হইতে সিদ্ধারচর গ্রামের পশ্চিম পর্যন্দ্র রাস্ত্র মেরামত।	০৫	
০২		পাকা রাস্ত্র হইতে নানকার হাসন আলীর বাড়ী পর্যন্দ্র রাস্ত্র মাটি ভরাট।	০৬	
০৩		বলণ্ডপু মেইন রাস্ত্র হইতে নতুন গ্রামের মাটির রাস্ত্র পুনর্নিমান	০৩	
০৪		বলণ্ডপু গ্রামের আশ্রাব উদ্দিনের রাইছ মেইল হইতে হাওর পর্যন্দ্র মাটির রাস্ত্র পুন নিমান	০৩	
০৫		নানশ্রী মসজিদ হইতে প্রথমাচরের আউলি পর্যন্দ্র মাটির রাস্ত্র পুনর্নিমান	০৫	
০৬		চরকালিদাস মসজিদ হইতে বাজার পর্যন্দ্র রাস্ত্র পুনর্নিমান	০২	
০৭		দেওলাখালী হইতে মনিয়ারসের রাস্ত্র পুনর্নিমান	০৮	
০৮		কামারখাল ব্রীজ হইতে সফিক লন্ডনির ফার্ম পর্যন্দ্র	০৮	
	কাবিখা (২০২১-২০২২)			
০৯		গারচড়া কবরস্থান হইতে ভাটিখালী পর্যন্দ্র মাটি ভরাট	০৩	
১০		জালালীচর হাফিজিয়া মাদ্রাসায় মাটি ভরাট	০৬	
১১		ছনুয়া আরজদ আলীর বাড়ী হইতে মনছুরের বাড়ী পর্যন্দ্র রাস্ত্রয় মাটি ভরাট	০৭	
১২		চরবাড়ুকা হাজী তৈয়ব আলীর মাড়াড় কলা হইতে আবুল বশরের বাড়ী হইয়া মানুষ চলাচলের রাস্ত্র	০৪	
১৩		চরকালিদাস মেইন রাস্ত্র হইতে গৌছ মিয়র বাড়ী পর্যন্দ্র রাস্ত্র নিমান।	০২	
১৪		জাউয়া-ছাতক পাকা রাস্ত্র হইতে খরিদিচর গেদাব আলীর বাড়ী পর্যন্দ্র মাটি ভরাট।	০১	
১৫		নানশ্রী মসজিদ হইতে হাওরের যাতায়াতের রাস্ত্র মাটি ভরাট	০৫	
১৬		ছোট চরগোবিন্দ হইতে আহাংগাও দোকান পর্যন্দ্র মাটি ভরাট	০৮	
১৭		চরগোবিন্দ আং হক ও আং মছব্বির এর বাড়ী হইতে মসজিদের রাস্ত্র	০৮	
১৮		মমজুলের বাড়ী হইতে চানপুর মকদ্দুছের বাড়ী পর্যন্দ্র রাস্ত্রয় মাটি ভরাট	০৯	
	কাবিখা (২০২১-২০২২)			

১৯		বলগড়পুর মেইন রাস্তা হইতে তাহির আলীর বাড়ী পর্যন্ত মাটি ভরাট	০৩		
২০		জালালীচর সরকারী প্রাথমিক বিদ্যালয় সামনে মাটি ভরাট	০৬		
২১		আব্দুলগাচর সিরাজ মিয়ার বাড়ীর রাস্তায় মাটি ভরাট	০৭		
২২		হাসারচর মসজিদ হইতে আং মন্নার বাড়ী পর্যন্ত রাস্তায় মাটি ভরাট।	০১		
২৩		মাটিয়ারচর ফজর আলীর বাড়ী হইতে বিল পর্যন্ত গোপাটে মাটি ভরাট	০৫		
২৪		কামরাঙ্গী উত্তর হাটি পশ্চিমের রাস্তা হইতে আরশ আলীর বাড়ী পর্যন্ত রাস্তা	০৮		
২৫		হাসারচর মসজিদ হইতে আং মন্নার বাড়ী পর্যন্ত রাস্তায় মাটি ভরাট।	০১		
২৬		মাটিয়ারচর ফজর আলীর বাড়ী হইতে বিল পর্যন্ত গোপাটে মাটি ভরাট	০৫		
২৭		কামরাঙ্গী উত্তর হাটি পশ্চিমের রাস্তা হইতে আরশ আলীর বাড়ী পর্যন্ত রাস্তা	০৮		
২৮		কামরাখাল গ্রামের ভিতরের রাস্তা	০৮		
২৯		চানপুর মাদ্রাসা হইতে পুরান মসজিদ পর্যন্ত রাস্তা পুনর্নির্মান	০৯		
	কাবিখা (২০২২-২০২৩)				
৩০		মনোহর আলীর বাড়ী হইতে আছকন্দর আলীর বাড়ী পর্যন্ত মাটি ভরাট	০৩		
৩১		নবাইচর আং গনির বাড়ীর রাস্তায় মাটি ভরাট	০৬		
৩২		আব্দুলগাচর আবুল হোসেন মিয়ার বাড়ীর রাস্তায় মাটি ভরাট	০৭		
৩৩		গ্রামের দক্ষিণের সড়ক থেকে আব্দুল জমিরের বাড়ী হইয়া হযরত শাহ জালাল জামে মসজিদ পর্যন্ত রাস্তা	০৪		
৩৪		চরকালীদাস আং হান্নানের বাড়ীর রাস্তা উন্নয়ন	০২		
৩৫		কেজাউড়া স্কুল হইতে কেজাউড়া নয়াগ্রাম পর্যন্ত মাটি ভরাট।	০১		
৩৬		সিদ্ধারচর কালনের বাড়ী হইতে ফয়েজ উলগার বাড়ী পর্যন্ত মাটি ভরাট	০৫		
৩৭		বশিরের বাড়ীর পিছনের গোপাটে এবং ফরিদের বাড়ী হইতে পাকা পর্যন্ত মাটি ভরাট	০৯		
৩৮		সিদ্ধারচর ইসলামগঞ্জ কমিউনিটি ক্লিনিক হইতে নদীর পার পর্যন্ত রাস্তা নির্মান	০৫		
	কাবিখা (২০২৩-২০২৪)				
৩৯		বলগড়পুর বাদশা মিয়ার বাড়ী হইতে তাজির উদ্দিনের বাড়ী পর্যন্ত রাস্তা পুনর্নির্মান	০৩		
৪০		নানকার মুসলিম আলীর বাড়ীর রাস্তায় মাটি ভরাট	০৬		
৪১		আব্দুলগাচর মেইন রাস্তা হইতে মৃত ফজির আলীর বাড়ীর রাস্তায় মাটি ভরাট	০৭		
৪২		হাজী আং নূর এর বাড়ী হইতে হাঃ সামছ রহমানের বাড়ী হইয়া	০৪		

		আলা উদ্দিনের বাড়ী পর্যল্ড রাস্তা			
৪৩		সেওতরচর গ্রামের পশ্চিম হইতে পূর্ব সিমানা পর্যল্ড ভাঙ্গাগড়া পুননির্মান।	০৪		
৪৪		টেটিয়ারচর নিখিল বাবুর বাড়ীর রাস্তা উন্নয়ন	০২		
৪৫		চরমাধব নদি হইতে কান্দিবাড়ী পর্যল্ড ভাঙ্গাগড়ায় মাটি ভরাট	০১		
৪৬		খরিদিচর এর ভেরী বাধ ভাঙ্গাগড়া নির্মান	০১		
৪৭		নানশ্রী গিয়াসের বাড়ী হইতে নানশ্রী মসজিদ পর্যল্ড মাটি ভরাট	০৫		
৪৮		মনিয়ারসের সাকুর ঘাট হইতে কামরাঙ্গী পশ্চিমের রাস্তা	০৮		
	টি আর (২০২২-২০২৩)				
৪৯		চরদুলভ প্রাথমিক বিদ্যালয় মাঠে মাটি ভরাট	০৫		
৫০		মজুমধারীচর-আব্দুলগাচর রাস্তা হইতে আং বারী বাড়ী পর্যল্ড রাস্তা মেরামত	০৭		
৫১		ছাতক-জাউয়া রাস্তা হইতে খরিদিচর ছালের বাড়ীর রাস্তা মেরামত	০১		
৫২		চরমাধব আং রহিমের বাড়ী হইতে নুরেরচর পর্যল্ড রাস্তা মেরামত	০১		
৫৩		ইউপি অফিসে মাটি ভরাট	০৭		
৫৪		শাখাইতি আকবর আলীর পুকুর পার হইতে হাসপাতাল পর্যল্ড রাস্তা মেরামত	০৭		
৫৫		শাখাইতি প্রাথমিক বিদ্যালয়ের মাঠে মাটি ভরাট ও বাউভারী নির্মান	০৭		
৫৬		চরদুলভ চারিগ্রাম প্রাথমিক বিদ্যালয় মাঠে মাটি ভরাট	০৫		
	টি আর (২০২১-২২)				
৫৭		বলগভপুর ব্রীজ হইতে আং ছালামের বাড়ীর রাস্তা মাটি ভরাট	০৩		
৫৮		জালালীচর গ্রামের ভিতরের রাস্তা হইতে ছুরত মিয়া বাড়ী পর্যল্ড মাটি ভরাট	০৬		
৫৯		আব্দুলগাচর গ্রামের পূর্বের রাস্তা হইতে সাকুর ঘাট পর্যল্ড রাস্তা নির্মান	০৭		
৬০		শাখাইতি পাকা রাস্তা হইতে কদর মিয়া সাহেবের বাড়ীর রাস্তার সাইট ভরাট।	০৭		
৬১		সেওতরচর মুন্না বেগম এর বাড়ীর রাস্তার অসম্পূর্ণ কাজ সম্পূর্ণ করন।	০৪		
৬২		খরিদিচর এর গ্রামের রাস্তা হইতে খরিদিচর তাজ উদ্দিনের বাড়ী পর্যল্ড রাস্তায় মাটি ভরাট।	০১		
৬৩		নানশ্রী তাজুদ আলীর বাড়ী হইতে নানশ্রী গ্রামের ব্রীজ পর্যল্ড রাস্তা নির্মান	০৫		
৬৪		চরগোবিন্দ আং করিম ও সামছুল ইসলামের বাড়ীর রাস্তা	০৮		
৬৫		চানপুর পাকা রাস্তা হইতে আং হাসিমের বাড়ী পর্যল্ড রাস্তা মেরামত	০৯		

	টি আর (২০২১-২০২৫)				
৬৬		বলশ্চতপুৰ গ্ৰামেৰ পয়েন্ট হইতে স্কুল হয়ে হাজী সৈদ আলীৰ বাড়ী পৰ্যল্ন্ড মাটি ভৰাট	০৩		
৬৭		জালালীচৰ মাদ্ৰাসা হইতে জিতু মিয়াৰ বাড়ীৰ রাস্ত্ৰ মাটি ভৰাট	০৬		
৬৮		আব্দুলশ্চাচৰ মেইন রাস্ত্ৰ হইতে আবু মিয়াৰ বাড়ীৰ রাস্ত্ৰ নিৰ্মান	০৭		
৬৯		সেওতৰচৰ প্ৰাথমিক বিদ্যালয়েৰ মাঠ ভৰাট ।	০৪		
৭০		চৰমহলশ্চা টেটিয়াৰচৰ বাজাৰ মসজিদ উল্লয়ন ।	০২		
৭১		চৰমাধব সাদেৰ বাড়ী হইতে মনাফ আলীৰ বাড়ী পৰ্যল্ন্ড ভাগ্গাড়া নিৰ্মান	০১		
৭২		নানশ্ৰী পুৰাতন মসজিদ হইতে গিয়াস মিয়াৰ বাড়ী পৰ্যল্ন্ড রাস্ত্ৰ নিৰ্মান	০৫		
৭৩		কামৰাগী হাঃ আং গনিৰ বাড়ীৰ রাস্ত্ৰ	০৮		
৭৪		খোয়াজেৰ বাড়ীৰ সামনেৰ পাকা হইতে চানপুৰ নদী পৰ্যল্ন্ড রাস্ত্ৰ মেৰামত	০৯		
	টি আর (২০২১-২০২৫)				
৭৫		বলশ্চতপুৰ রাস্ত্ৰ হইতে গিয়াসীৰ বাড়ী পৰ্যল্ন্ড মাটি ভৰাট	০৩		
৭৬		জালালীচৰ গ্ৰামেৰ ভিতৰেৰ রাস্ত্ৰ হইতে মোহাম্মদ আলীৰ বাড়ী পৰ্যল্ন্ড	০৬		
৭৭		আব্দুলশ্চাচৰ মেইন রাস্ত্ৰ হইতে বাদশা মিয়াৰ বাড়ীৰ রাস্ত্ৰ নিৰ্মান	০৭		
৭৮		সেওতৰচৰ প্ৰাথমিক বিদ্যালয়েৰ রাস্ত্ৰ উল্লয়ন ।	০৪		
৭৯		টেটিয়াৰচৰ মস্দ্ৰব আলীৰ বাড়ীৰ রাস্ত্ৰ উল্লয়ন ।	০২		
৮০		হাসাৰশ্চৰ গোপাটে মাটি ভৰাট	০১		
৮১		নানশ্ৰী প্ৰাথমিক বিদ্যালয়েৰ মাট ভড়াট	০৫		
৮২		চানপুৰ পাকা রাস্ত্ৰৰ উভয় সাইট মেৰামত	০৯		
৮৩		ছোট চৰগোবিন্দ নজৰশ্চলেৰ পুকুৰ পাৰ হইতে ছনুয়া সাকুৰ ঘাট পৰ্যল্ন্ড রাস্ত্ৰ	০৮		
	টি আর (২০২১-২০২৬)				
৮৪		বলশ্চতপুৰ পাকা রাস্ত্ৰৰ সাইট ভৰাট	০৩		
৮৫		জালালীচৰ ব্ৰীজ হইতে আং রহিম এৰ বাড়ী পৰ্যল্ন্ড রাস্ত্ৰয় মাটি ভৰাট	০৬		
৮৬		শাখাইতি বুদাইৰ বাড়ীৰ রাস্ত্ৰ নিৰ্মান	০৭		
৮৭		সেওতৰচৰ মাহমদ আলীৰ বাড়ীৰ রাস্ত্ৰ উল্লয়ন ও মাটি ভৰাট ।	০৪		
৮৮		সেওতৰচৰ হাজী আৰব আলীৰ বাড়ীৰ রাস্ত্ৰ উল্লয়ন ।	০৪		
৮৯		টেটিয়াৰচৰ সিরাইৰ বাড়ীৰ রাস্ত্ৰ উল্লয়ন ।	০২		
৯০		ছোট কেজাউড়া কচুখালী হইতে হাসাৰশ্চৰ পৰ্যল্ন্ড ভাগ্গাড়া নিৰ্মান	০১		
৯১		কেজাউড়া আয়না মিয়াৰ বাড়ীৰ রাস্ত্ৰ উল্লয়ন	০১		

৯২		মির্জা শফিক মিয়ান বাড়ী হইতে নুনা মিয়ান বাড়ী পর্যন্ত মাটি ভরাট	০৫		
৯৩		কামরাঙ্গী ময়না মিয়ান বাড়ীর গোপাটের রাস্তা	০৮		
৯৪		আং শহিদের বাড়ীর পশ্চিমের গোপাটে মাটি ভরাট	০৯		
৯৫		পাকা রাস্তা হইতে ছমিরের বাড়ী পর্যন্ত রাস্তা মেরামত	০৯		
৯৬		কাচুর বাড়ী হইতে রাস্তামতের বাড়ী পর্যন্ত রাস্তা মেরামত	০৯		
৯৭		চানপুর বাঘরখলা মাদ্রাসার আসবাবপত্র সরবরাহ	০৯		
৯৮		চেয়ারম্যান সাহেবের বাড়ী হইতে ফজল উদ্দিনের বাড়ী পর্যন্ত রাস্তা মাটি ভরাট	০৭		
	কাঁচা রাস্তা (২০২১-২০২২)				
৯৯		চানপুর-জলসী রাস্তা হইতে রাস্তামত মুলগার বাড়ী পর্যন্ত রাস্তা য় মাটি ভরাট	০৯		
১০০		কাচুর বাড়ীর ব্রীজের মূখ হইতে চানপুর পর্যন্ত রাস্তা পুনর্নির্মান	০৯		
১০১		জালালীচর গ্রামের ভিতরের রাস্তায় মাটি ভরাট	০৬		
১০২		বাবুল মিয়ান বাড়ী হইতে বলগড় রাস্তা পুনর্নির্মান	০৩		
১০৩		ইউপি অফিসের আঙ্গিনায় মাটি ভরাট	০৭		
১০৪		কামরাখাল ব্রীজ হইতে মুরজাই রাস্তায় মাটি ভরাট	০৮		
১০৫		বলগড়পুর ফজর আলীর বাড়ী হইতে মনির খাল পর্যন্ত রাস্তা মেরামত	০৩		
১০৬		চানপুর স্কুলের সামন হইতে আং ছোবহানের বাড়ী পর্যন্ত রাস্তায় মাটি ভরাট	০৯		
১০৭		কাচুর বাড়ীর ব্রীজ হইতে ছনুয়ার রাস্তায় মাটি ভরাট	০৯		
১০৮		জালালীচর গ্রামের রাস্তার অসম্পূর্ণ কাজসহ ইসলামগঞ্জ বাজার হতে নানশ্রী ব্রীজ পর্যন্ত রাস্তায় মাটি ভরাট	০৬-০৫		
১০৯		কালিয়ারচর মসজিদ হইতে মেইন রাস্তা পর্যন্ত ও বলগড়পুর হতে মনির খাল পর্যন্ত রাস্তায় মাটি ভরাট	০২-০৩		
১১০		কামরাখাল ব্রীজ হতে নয়াগাও রাস্তায় মাটি ভরাট	০৮		
১১১		চরবাডুকা ঈদগায় মাটি ভরাট	০৪		
	কাঁচা রাস্তা (২০২২-২০২৩)				
১১২		কামরাখাল সরকারী প্রথমিক বিদ্যালয়ের দক্ষিন ও পশ্চিম সাইট ভরাট	০৮		
১১৩		কামরাখাল নতুন গ্রামের দক্ষিন সিমানা হইতে উত্তর সিমানা পর্যন্ত মাটি ভরাট।	০৮		
১১৪		খরিদিচর সোনাহর আলীর বাড়ী হইতে তাজ উদ্দিনের বাড়ী পর্যন্ত মাটি ভরাট	০১		
১১৫		চরকালিদাস জামে মসজিদের খাল ভরাট ও রজব আলীর বাড়ী হয়ে মেইন রাস্তা পর্যন্ত মাটি ভরাট	০২		

১১৬		গার্লস্‌চড়া কবরস্থান হইতে তছর আলীর বাড়ী পর্যন্ত মাটি ভরাট	০৩		
১১৭		চরবাড়কা গ্রামের উত্তরের রাস্তা হইতে হাইটা হয়ে মুকিতের বাড়ী পর্যন্ত হাওরের রাস্তায় মাটি ভরাট	০৪		
১১৮		কাছুর বাড়ী হইতে এলাইছ মিয়াব বাড়ী পর্যন্ত বেরীবাধ ও রাস্তা য় মাটি ভরাট	০৭		
	কাঁচা রাস্তা (২০২৩- ২০২৪)				
১১৯		জালালাবাদ উচ্চবিদ্যালয়ের গর্ত ভরাট	০৮		
১২০		চরমাধব হইতে হাসারচর পর্যন্ত ভাঙ্গাগড়ায় মাটি ভরাট	০১		
১২১		টেটিয়ারচর পাকা রাস্তা হইতে কবরস্থান পর্যন্ত রাস্তা নির্মাণ	০২		
১২২		বলগড়পুর প্রাথমিক বিদ্যালয়ের খাল ভরাট	০৩		
১২৩		চরবাড়কা প্রাথমিক বিদ্যালয়ে মাটি ভরাট	০৪		
১২৪		মহিজুর রহমানের বাড়ী হইতে চরবাড়কা জামে মসজিদ ও ব্রীজ পর্যন্ত মাটি ভরাট	০৪		
১২৫		নানশ্রী কবরস্থান হইতে চরকালিদাস রাস্তায় ভাঙ্গা ভরাট	০৫		
১২৬		নানশ্রী গিয়াস মিয়াব বাড়ী হইতে চরবাড়কা পর্যন্ত রাস্তা নির্মাণ	০৫-০৪		
১২৭		জাউয়া-ছাতক রাস্তা হইতে কান্দী পর্যন্ত জালালীচর গ্রামের দক্ষিণ দিকে মাটি ভরাট	০৬		
১২৮		রসমতের বাড়ী হইতে চানপুর বাজার পর্যন্ত রাস্তায় মাটি ভরাট	০৯		
	কাঁচা রাস্তা (২০২৪- ২০২৫)				
১২৯		শৌলাকালী হইতে লামার বিজতলা হয়ে আহাৰ গাও পর্যন্ত বেরীবাধ	০৮		
১৩০		খরিদিচর ডাঃ নাজমুল হক সাহেবের বাড়ী হইতে কবির উদ্দিনের বাড়ী পর্যন্ত ভাঙ্গাগড়ায় মাটি ভরাট	০১		
১৩১		খরিদিচর নতুন মসজিদের উঠানে মাটি ভরাট	০১		
১৩২		চরকালীদাস নুমানের বাড়ী হইতে সড়ক পর্যন্ত রাস্তা নির্মাণ	০২		
১৩৩		হয়রত শাহজালাল জামে মসজিদ চরবাড়কা মাটি ভরাট	০৪		
১৩৪		নানশ্রী মসজিদ হইতে মাটিয়ারচর ফজর আলীর বাড়ী পর্যন্ত রাস্তা নির্মাণ	০৫		
১৩৫		জাউয়া-ছাতক রাস্তা হইতে হাওর পর্যন্ত জালালীচর গ্রামের উত্তর দিকে মাটি ভরাট	০৬		
১৩৬		আব্দুলগাচর হইতে ছনুয়া পর্যন্ত রাস্তা মেরামত	০৭		
১৩৭		দেওলাখালী হইতে মনিয়ার সের পর্যন্ত মাটি ভরাট	০৮		
১৩৮		উৎমা হইতে কামাখাল পর্যন্ত খনন	০৮		
১৩৯		চানপুর ফখরের বাড়ীর সামন হইতে মাসুকের বাড়ী পর্যন্ত গোপাটে মাটি ভরাট	০৯		
	কাঁচা রাস্তা (২০২৫-				

	২০২৬)				
১৪০		কামারখাল নতুন গ্রামের অসমাপ্ত রাস্তা	০৮		
১৪১		খরিদিচর বেরীবাধ হইতে ডাঃ সাহেবের বাড়ীর পার্শ্বের খাড়া পর্যন্ত মাটি ভরাট	০১		
১৪২		চরকালিদাস ও নানশ্রী গ্রামের মধ্যবর্তি বড় ভাঙ্গা নির্মান	০২		
১৪৩		ফয়জুল করিমের বাড়ী হইতে অলি রহমানের বাড়ী এবং চরবাড়ুকা দক্ষিণের সড়ক হইতে মছবিবরের বাড়ী পর্যন্ত মাটি ভরাট	০৪		
১৪৪		নানশ্রী নমসুদ্রের বাড়ী হইতে ইসলামগঞ্জ পর্যন্ত রাস্তা নির্মান	০৫		
১৪৫		নবাইচর মোকাম হইতে কান্দী পর্যন্ত বেরী বাধ	০৬		
১৪৬		নানকার পাকা রাস্তা হইতে হাওর পর্যন্ত মাটি ভরাট	০৬		
১৪৭		জালালীচর পঞ্চায়ীতি কবরস্থানে মাটি ভরাট	০৬		
১৪৮		ছনুয়া বড়জাই বেরীবাধ নির্মান	০৭		
১৪৯		চানপুর পাকা রাস্তা হইতে বাজার পর্যন্ত রাস্তায় মাটি ভরাট	০৯		
	পাকা রাস্তা (২০২১-২০২২)				
১৫০		চরমাধব পাকা রাস্তা হইতে আসিদ আলী বাড়ী পর্যন্ত রাস্তা সি,সি ঢালাই	০১		
১৫১		বলগড়পুর পাকা রাস্তা হইতে ফারুকের বাড়ীর সামন পর্যন্ত রাস্তা সি,সি ঢালাই	০৩		
১৫২		চরবাড়ুকা পয়েন্ট দোকান হতে চরবাড়ুকা ঈদগাহ পর্যন্ত রাস্তা সি,সি ঢালাই	০৪		
১৫৩		নানশ্রী গ্রামের মির্জা বাড়ী হইতে গিয়াসের বাড়ীর রাস্তা পাকা করণ	০৫		
১৫৪		জাউয়া-ছাতক রাস্তার জালালীচর গ্রামের ভিতরের রাস্তায় ব্রীজের পার্শ্বের ভাঙ্গায় বলিষ্ঠ প্যালাসাইডিং	০৬		
১৫৫		ছনুয়া ফারুক মিয়ার বাড়ী হতে সমছু মিয়ার বাড়ীর সামন পর্যন্ত রাস্তা সি,সি ঢালাই	০৭		
১৫৬		শাখাইতি ফরিদ মিয়ার বাড়ীর রাস্তা সি,সি ঢালাই	০৭		
১৫৭		ছোট চরগোবিন্দ ইসলাম উদ্দিনের বাড়ীর রাস্তা সি,সি ঢালাই	০৮		
১৫৮		চানপুর কাপ্তানের গোপাটের পাকা রাস্তা হতে বাদশা মিয়ার বাড়ীর সামন পর্যন্ত রাস্তা সি,সি ঢালাই	০৯		
	পাকা রাস্তা (২০২২-২০২৩)				
১৫৯		শাখাইতি শাহপুর গ্রামের রাস্তার অসম্পূর্ণ কাজ আশ্রাব আলীর বাড়ী পর্যন্ত পাকা করণ ।	০৭		
১৬০		আং খালিক মুলগার বাড়ী হইতে ভূলাখালী মসজিদ পর্যন্ত পাকা করণ ।	০৭		
১৬১		সেওতরচর হাজী আরব আলীর বাড়ী হইতে পশ্চিমের মছদর আলীর বাড়ীর রাস্তা পর্যন্ত পাকা করণ ।	০৪		
১৬২		জালালাবাদ উচ্চবিদ্যালয়ের ছাত্রীদের জন্য কমন রোম নির্মান	০৮		

১৬৩		সেওতরচর প্রাথমিক বিদ্যালয়ের বাউন্ডারী নির্মাণ	০৪		
১৬৪		নানশ্রী গ্রামের ভিতরের রাস্তা পাকা করন	০৫		
	পাকা রাস্তা (২০২২-২০২৩)				
১৬৫		ছাতক-জাউয়া রাস্তা হইতে সেওতরচর হাজী আং ওয়াহাব সাহেবের বাড়ী পর্যন্ত পাকা করণ ।	০৪		
১৬৬		জালালাবাদ উচ্চবিদ্যালয়ের রাস্তা	০৮		
১৬৭		কামরাঙ্গী প্রাথমিক বিদ্যালয়ের সংস্কার	০৮		
১৬৮		ইসলামগঞ্জ বাজার হইতে সিদ্ধারচর কমিউনিটি ক্লিনিক পর্যন্ত রাস্তা পাকা করণ	০৫		
১৬৯		নানশ্রী হইতে চরকালিদাস রাস্তায় ২ টি কাভার্ট নির্মাণ	০৫-০২		
১৭০		বলগড়পুর নুরজামানের বাড়ীর উত্তর সাইটে কালভার্ট নির্মাণ	০৩		
১৭১		বলগড়পুর প্রাথমিক বিদ্যালয়ের পূর্ব সাইটে দেয়াল নির্মাণ	০৩		
১৭২		সেওতর চর প্রা: বি: শহীদ মিনার ও বাউন্ডারী নির্মাণ	০৮		
	পাকা রাস্তা (২০২১-২০২২)				
১৭৩		ছাতক-জাউয়া রাস্তা হইতে জালালাচর ফার্মার মিয়ান বাড়ী পর্যন্ত রাস্তা পাকা করণ ।	০৬		
১৭৪		কামাখাল শেখ হাট ও চন্দ্রপদ্ম বাড়ীর রাস্তা	০৮		
১৭৫		চরকালিদাস মৌঃ আং ওয়াহাব সাহেবের বাড়ী হইতে হাইস্কুল পর্যন্ত পাকা করন	০২		
১৭৬		চরকালিদাস মেইন রাস্তা হইতে নুমানের বাড়ীর রাস্তা পাকা করণ	০২		
১৭৭		চরকালিদাস ব্রীজ হইতে নানশ্রী প্রাথমিক বিদ্যালয় পর্যন্ত পাকা করন	০২		
১৭৮		চরকালিদাস ব্রীজ হইতে চরমহলগা টেটিয়ারচর বাজার পর্যন্ত পাকা করন	০২		
১৭৯		চরচৌলা বাবুলের বাড়ী হইতে পাকা রাস্তা পর্যন্ত পাকা করণ	০২		
১৮০		চুনাকর সাইফুল বেগম এর বাড়ী হইতে চরমহলগা টেটিয়ারচর বাজার পর্যন্ত পাকা করন	০২		
১৮১		ছাতক-জাউয়া রাস্তা হইতে জালালাচর নতুন গ্রামের রাস্তা পাকা করন	০৬		
	পাকা রাস্তা (২০২১-২০২২)				
১৮২		ছাতক-জাউয়া রাস্তা হইতে সেওতরচর আতাউর রহমান সাহেবের বাড়ী পর্যন্ত রাস্তা পাকা করণ ।	০৪		
১৮৩		কামাখাল পশ্চিমের রাস্তা হইতে আব্দুলগাচর সাকুর ঘাট পর্যন্ত	০৮		
১৮৪		চর বাড়ুকা প্রাথমিক বি: শহীদ মিনার নির্মাণ ও বাউন্ডারী ওয়াল নির্মাণ	০৪		
১৮৫		চরমহলগা বাজার উচ্চবিদ্যালয় হইতে চরবাড়ুকা ঈদগাহ পর্যন্ত	০২		

		রাস্তা পাকা করণ			
১৮৬		চরকালিদাস মজমিলের বাড়ী হইতে নুরুল হকের বাড়ী পর্যন্ত পাকা করণ	০২		
১৮৭		নানশ্রী প্রাথমিক বিদ্যালয় হইতে শালিঙ্গ বাজার পর্যন্ত রাস্তা পাকা করণ	০৫		
১৮৮		চরদুলভ গ্রামের রাস্তা পাকা করণ	০৫		
১৮৯	প্রাইমারী স্কুল ভবন (২০২১-২০২২)	বলগড়পুর প্রাইমারী স্কুল ভবন নির্মাণ	০৩		
১৯০	প্রাইমারী স্কুল ভবন (২০২২-২০২৩)	প্রাইমারী স্কুল ভবন নির্মাণ			
১৯১	প্রাইমারী স্কুল ভবন (২০২৩-২০২৪)	প্রাইমারী স্কুল ভবন নির্মাণ			
	টিউবওয়েল (২০২২-২৩)				
২১০		চরমহলগা ইউনিয়নের বিভিন্ন ওয়ার্ডে নলকুপ স্থাপন- ১টি			
২১১		১নং ওয়ার্ডের ভিবিগ গ্রামে ১টি নলকুপ স্থাপন	০১		
২১২		চরকালিদাস ১. আসমত আলী, ২. আং খালিক এর বাড়ীতে ২টি নলকুপ স্থাপন	০২		
২১৩		৩নং ওয়ার্ডের ভিবিগ গ্রামে ১টি নলকুপ স্থাপন	০৩		
২১৪		৪নং ওয়ার্ডের ভিবিগ গ্রামে ১টি নলকুপ স্থাপন	০৪		
২১৫		৫নং ওয়ার্ডের ভিবিগ গ্রামে ১টি নলকুপ স্থাপন	০৫		
২১৬		৬নং ওয়ার্ডের ভিবিগ গ্রামে ১টি নলকুপ স্থাপন	০৬		
২১৭		৭নং ওয়ার্ডের ভিবিগ গ্রামে ১টি নলকুপ স্থাপন	০৭		
২১৮		৮নং ওয়ার্ডের ভিবিগ গ্রামে ১টি নলকুপ স্থাপন	০৮		
২১৯		৯নং ওয়ার্ডের ভিবিগ গ্রামে ১টি নলকুপ স্থাপন	০৯		
	টিউবওয়েল (২০২২-২৩)				
২২০		চরমহলগা ইউনিয়নের বিভিন্ন ওয়ার্ডে নলকুপ স্থাপন- ০৬টি			
২২১		১নং ওয়ার্ডের ভিবিগ গ্রামে ৩টি নলকুপ স্থাপন	০১		
২২২		২নং ওয়ার্ডের ভিবিগ গ্রামে ৩টি নলকুপ স্থাপন	০২		
২২৩		৩নং ওয়ার্ডের ভিবিগ গ্রামে ৩টি নলকুপ স্থাপন	০৩		
২২৪		৪নং ওয়ার্ডের ভিবিগ গ্রামে ৩টি নলকুপ স্থাপন	০৪		
২২৫		৫নং ওয়ার্ডের ভিবিগ গ্রামে ৩টি নলকুপ স্থাপন	০৫		
২২৬		৬নং ওয়ার্ডের ভিবিগ গ্রামে ৩টি নলকুপ স্থাপন	০৬		
২২৭		৭নং ওয়ার্ডের ভিবিগ গ্রামে ৩টি নলকুপ স্থাপন	০৭		
২২৮		৮নং ওয়ার্ডের ভিবিগ গ্রামে ৩টি নলকুপ স্থাপন	০৮		
২২৯		৯নং ওয়ার্ডের ভিবিগ গ্রামে ৩টি নলকুপ স্থাপন	০৯		
	টিউবওয়েল (২০২২-২৩)				
২৩০		চরমহলগা ইউনিয়নের বিভিন্ন ওয়ার্ডে নলকুপ স্থাপন- ০৬টি			
২৩১		১নং ওয়ার্ডের ভিবিগ গ্রামে ৩টি নলকুপ স্থাপন	০১		

২৬৫		০৩ টি	০৫		
২৬৬		০৩ টি	০৬		
২৬৭		০৩ টি	০৭		
২৬৮		০৩ টি	০৮		
২৬৯		০৩ টি	০৯		
২৭০		১০ টি			
	বয়স্ক ভাতা(২০২৩-২৪)				
২৭১		১০ টি	০১		
২৭২		১০ টি	০২		
২৭৩		১০ টি	০৩		
২৭৪		১০ টি	০৪		
২৭৫		১০ টি	০৫		
২৭৬		১০ টি	০৬		
২৭৭		১০ টি	০৭		
২৭৮		১০ টি	০৮		
২৭৯		১০ টি	০৯		
২৮০		২০ টি			
	বয়স্ক ভাতা(২০২৩-২৪)				
২৮১		১৫ টি	০১		
২৮২		১৫ টি	০২		
২৮৩		১৫ টি	০৩		
২৮৪		১৫ টি	০৪		
২৮৫		১৫ টি	০৫		
২৮৬		১৫ টি	০৬		
২৮৭		১৫ টি	০৭		
২৮৮		১৫ টি	০৮		
২৮৯		১৫ টি	০৯		
২৯০		৩০ টি			
	বয়স্ক ভাতা(২০২২-২৪)				
২৯১		২০ টি	০১		
২৯২		২০ টি	০২		
২৯৩		২০ টি	০৩		
২৯৪		২০ টি	০৪		
২৯৫		২০ টি	০৫		
২৯৬		২০ টি	০৬		
২৯৭		২০ টি	০৭		

২৯৮		২০ টি	০৮		
২৯৯		২০ টি	০৯		
৩০০		৫০ টি			
৩০১	বিধবা ভাতা (২০২৩-২৪)				
	বিধবা ভাতা (২০২৩-২৪)				
৩০২		১০ টি	০১		
৩০৩		১০ টি	০২		
৩০৪		১০ টি	০৩		
৩০৫		১০ টি	০৪		
৩০৬		১০ টি	০৫		
৩০৭		১০ টি	০৬		
৩০৮		১০ টি	০৭		
৩০৯		১০ টি	০৮		
৩১০		১০ টি	০৯		
৩১১		২০ টি			
	বিধবা ভাতা (২০২২-২৫)				
৩১২		১০ টি	০১		
৩১৩		১০ টি	০২		
৩১৪		১০ টি	০৩		
৩১৫		১০ টি	০৪		
৩১৬		১০ টি	০৫		
৩১৭		১০ টি	০৬		
৩১৮		১০ টি	০৭		
৩১৯		১০ টি	০৮		
৩২০		১০ টি	০৯		
৩২১		২০ টি			
	বিধবা ভাতা (২০২৪-২৫)				
৩২২		১৫ টি	০১		
৩২৩		১৫ টি	০২		
৩২৪		১৫ টি	০৩		
৩২৫		১৫ টি	০৪		
৩২৬		১৫ টি	০৫		
৩২৭		১৫ টি	০৬		
৩২৮		১৫ টি	০৭		
৩২৯		১৫ টি	০৮		
৩৩০		১৫ টি	০৯		

৩৩১		৩০ টি			
	বিধবা ভাতা (২০২৫-২৬)				
৩৩২		২০ টি	০১		
৩৩৩		২০ টি	০২		
৩৩৪		২০ টি	০৩		
৩৩৫		২০ টি	০৪		
৩৩৬		২০ টি	০৫		
৩৩৭		২০ টি	০৬		
৩৩৮		২০ টি	০৭		
৩৩৯		২০ টি	০৮		
৩৪০		২০ টি	০৯		
৩৪১		৩০ টি			
৩৫২	ভিজিএফ(২০২২-২০২৩)	(১৮০০+১০০০) টি কার্ড			
৩৫৩	ভিজিএফ(২০২৩-২০২৪)	১৬০০ টি কার্ড			
৩৫৪	ভিজিএফ(২০২৪-২০২৫)	১৮০০ টি কার্ড			
৩৫৫	ভিজিএফ(২০২৫-২০২৬)	২০০০ টি কার্ড			
৩৬২	দারিদ্র বিমোচন ও নারী উন্নয়ন	সেলাই ও কম্পিউটার প্রশিক্ষণ			
৩৬৩	স্যানিটেশন	স্যানিটারী লেট্রিন সরবরাহ			
৩৬৪	সচেতনতা	ওয়ার্ড ও ইউনিয়ন উন্মুক্ত সভা, র্যালী, ট্যাক্স মেলা, খেলা-ধুলা			
৩৬৫	প্রতিবন্ধি উন্নয়ন	সহায়ক সামগ্রী সরবরাহ			

৩য় অধ্যায়

উপজেলা পরিষদের সম্পদ মানচিত্র

৩.১ ভূমিকা : ছাতক উপজেলার বার্ষিক পরিকল্পনার প্রণয়নের মূল উদ্দেশ্য হচ্ছে স্থানীয় চাহিদার আলোকে উপজেলা পরিষদের বিভিন্ন ক্ষেত্রে চলমান সম্পদ সমূহ একত্রিত করে উন্নয়ন প্রকল্প গ্রহণ সেগুলোর বাস্তবায়ন। ছাতক উপজেলা উন্নয়ন প্রকল্প বাস্তবায়নে যে সকল উৎস হতে সম্পদ আহরন করা হবে তা নিম্নরূপ :

- ১। পরিষদ উন্নয়ন সহায়তা তহবিল;
- ২। রাজস্ব উদ্বৃত্ত;
- ৩। উপজেলা পরিষদে হস্তান্তরিত বিভাগের প্রকল্পের উৎস;
- ৪। প্রকল্প বাস্তবায়ন স্থানীয় বিশিষ্ট ব্যক্তিদের অনুদান, বিশেষত প্রবাসীদের অনুদান;
- ৫। ভূমি উন্নয়ন কর ১%;

- ৬। কাবিখা ও কাবিটা;
- ৭। দাতা সংস্থার অনুদান;
- ৮। বেসরকারী সংস্থার অনুদান;
- ৯। সমবায় সমিতি;
- ১০। অন্যান্য।

ছাতক উপজেলার চলমান অর্থবছরের রাজস্ব আয় ও ব্যয়ের প্রাক্কলন

আয় ও ব্যয়ের ধরন	২০২১-২৫	মোট
মোট রাজস্ব আয়	৯০,৪৭,০৩০.০০	৯০,৪৭,০৩০.০০
মোট রাজস্ব ব্যয় (আগস্ট'২০২১ পর্যন্ত ব্যয়)	২৭,৫৫,৬৪৭.০০	২৭,৫৫,৬৪৭.০০

ছাতক উপজেলার বিগত পাঁচবছরের উন্নয়ন প্রাপ্তি ও ব্যয়ের তালিকা

ছাতক উপজেলার চলমান (২০২২-২০২৩) অর্থবছরের উন্নয়ন প্রাপ্তি ও ব্যয়ের প্রাক্কলন

আয় ও ব্যয়ের ধরন	এডিপি	অন্যান্য উৎস	ভূমি উন্নয়ন কর (২%)	মোট
মোট উন্নয়ন আয়	৫৪,৯৯০০০.০০		১,৫২,০০০.০০	৫৬,৫১,০০০.০০
মোট উন্নয়ন ব্যয়				ব্যয় প্রক্রিয়াধীন

পরিকল্পনার আকার ও সেক্টরভিত্তিক বিভাজন

সারণি- ২ : ছাতক উপজেলার বার্ষিক পরিকল্পনার আকার
(লক্ষ টাকায়)

বিবরণ	২০২৩-২৫	মোট
রাজস্ব	৯০,৪৭০৩০.০০	৯০,৪৭০৩০.০০
উন্নয়ন	৭৫,০০০০০.০০	৭৫,০০০০০.০০
রাজস্ব ও উন্নয়ন ব্যয়	১,৫২,২৯৮০৫.০০	১,৫২,২৯,৮০৫.০০
মোট ব্যয়		

সারণি- ৩ : উন্নয়ন ব্যয়ের অর্থের উৎস (লক্ষ টাকায়)

ব্যয়ের ধরন	২০২২-২৩	মোট

বিভিন্ন বিভাগের উন্নয়ন ব্যয়	১৯০৮.২৫	১৯০৮.২৫
উপজেলা পরিষদ উন্নয়ন তহবিল	৮৪.৩৭	৮৪.৩৭
মোট উন্নয়ন ব্যয়	১৯৯২.৬২	১৯৯২.৬২

হস্তান্তরিত বিভাগসমূহের উন্নয়ন ব্যয়ের প্রায় ৪০% অবকাঠামো উন্নয়ন এবং সামাজিক নিরাপত্তা কর্মকাণ্ডে উপজেলা প্রকল্প বাস্তবায়ন কর্মকর্তা এবং উপজেলা প্রকৌশল অধিদপ্তরের মাধ্যমে হয়ে থাকে। এ সকল কর্মকাণ্ডের মাধ্যমে দরিদ্র জনগণের কর্মসৃজন হয়।

২০২২-২০২৩ সময়ে হস্তান্তরিত বিভাগসমূহের উন্নয়ন ব্যয়ের শতকরা হিসাব

ক্রমিক নং	হস্তান্তরিত বিভাগসমূহ	হার (%)
০১	উপজেলা স্বাস্থ্য কার্যালয়	১২%
০২	উপজেলা পরিবার পরিকল্পনা কার্যালয়	৪%
০৩	উপজেলা কৃষি কার্যালয়	৬%
০৪	উপজেলা মৎস্য কার্যালয়	৫%
০৫	উপজেলা প্রাণি সম্পদ কার্যালয়	১%
০৬	উপজেলা প্রকল্প বাস্তবায়ন কার্যালয়	১৪%
০৭	উপজেলা সমাজ সেবা কার্যালয়	৮%
০৮	উপজেলা শিক্ষা অফিসারের কার্যালয়	৭%
০৯	উপজেলা মহিলা বিষয়ক কার্যালয়	৪%
১০	উপজেলা যুব উন্নয়ন কার্যালয়	৩%
১১	উপজেলা প্রকৌশল কার্যালয়	২১%
১২	উপজেলা জনস্বাস্থ্য কার্যালয়	৮%
১৩	উপজেলা পল্লী উন্নয়ন ও সমবায় কার্যালয়	৩%
১৪	উপজেলা পরিবেশ ও বন কার্যালয়	২%
১৫	উপজেলা মাধ্যমিক শিক্ষা কার্যালয়	২%
	মোট	১০০.০০

২০২১- ২০২২ সালের উপজেলা পরিষদ হস্তান্তরিত বিভাগসমূহের রাজস্ব ব্যয়ের শতকরা হিসাব

পরিশিষ্ট-ক

বিভাগওয়ারী বাজেটে হস্তান্তরিত বিভাগ/দপ্তর সমূহের আর্থিক বিবরণী/পরিকল্পনা

দপ্তর/ বিভাগের নাম	খাত ভিত্তিক বরাদ্দের বিবরণ		২০২০-২০২১ অর্থ বছরের সম্ভাব্য বাজেট	২০২১-২০২২ অর্থ বছরের সম্ভাব্য বাজেট	২০২২-২০২৩ অর্থ বছরের সম্ভাব্য বাজেট
	ক্রমিক নং	খাত			
১. উপজেলা নির্বাহী অফিসারের কার্যালয়, ছাতক, সুনামগঞ্জ	১	রাজস্ব	১০,৪,৯৭,২১৮/-	১,২৫,৯৮,৫০০/-	১,৩০,৯৮,৫০০/-
	২	ইউপি চেয়ারম্যান ও সদস্যদের সন্মানী	৩৩,৮৭,৩৫০/-	৩৫,৯০,৪৫০/-	৩৮,৭০,৬৫০/-
	৩	ইউপিজিপি সহ অন্যান্য	২২,০০,০০০/-	২৫,০০,০০০/-	২৭,০০,০০০/-
		উপমোট	১,৬০,৮৪,৫৬৮/-	১,৮৬,৮৮,৯৫০/-	১,৯৬,৬৯,১৫০/-
২. উপজেলা স্বাস্থ্য ও প.প. অফিসারের	১.	সংস্থাপন ব্যয়	৪,৭৮,০০০০০/-	৪,৯৮,০০,০০০	৫,০০,০০০০০

কার্যালয়, ছাতক				/-	/-
	২	কর্মসূচী সমূহ	১,১০,০০০০০/-	১,১৫,০০,০০০/ -	১,১৯,০০,০০০ /-
	উপমোট		৫,৮৮,০০,০০০/-	৬,১৩,০০,০০০/ -	৮,১৫,৬৯,১৫০ /-
৩. উপজেলা পরিঃ পরিকল্পনা কর্মকর্তার কার্যালয়, ছাতক	১	সংস্থাপন ব্যয়	৩,২৩,৫৯,৮৭০/-	৬,৯৫,৭৫,৭৮০ /-	৭,০০,০০,০০ ০/-
	২	কর্মসূচী সমূহ	১৩,০০,০০০/-	১৫,০০,০০০/-	১৭,০০,০০০/-
	উপমোট		৩,৩৬,৫৯,৮৭০/-	৭,১০,৭৫,৭৮০/ -	৭,১৭,০০,০০ ০/-
৪. উপজেলা কৃষি অফিসারের কার্যালয়, ছাতক	১	জৈব সার ব্যবহারের প্রশিক্ষণ	৩,০০,০০০/-	৪,০০,০০০/-	৫,০০,০০০/-
	২	বৃক্ষ রোপন	৪,৫০,০০০/-	৫,০০,০০০/-	৬,০০,০০০/-
	৩	পোকামাকরের আক্রমণ প্রতিরোধ	২,৫০,০০০/-	৩,০০,০০০/-	৪,০০,০০০/-
	উপমোট		১০,০০,০০০/-	১২,০০,০০০/-	১৫,০০,০০০/-
৫. সিঃ উপজেলা মৎস্য অফিস, ছাতক	১	সংস্থাপনসহ অন্যান্য	২০,০০,০০০/-	২৩,০০,০০০/-	২৫,০০,০০০/-
৬. উপজেলা প্রাণী সম্পদ অফিসারের কার্যালয়	১	সংস্থাপন ব্যয়	৩০,৯৫,৯০৮/-	৩১,৮০,৮৫০/-	৩২,০০,০০০/-
৭. উপজেলা প্রকৌশলীর দপ্তর, ছাতক	১	এডিপি	১,২০,০০,০০০/ -	১,২০,০০,০০০/ -	১,৫০,০০,০০ ০/-
	২	সংস্থাপন ব্যয়	১,৫০,০০,০০০/ -	২,৫০,০০,০০০/ -	৩,০০,০০,০০ ০/-
	উপমোট		২,৭০,০০,০০০ /-	৩,৭০,০০,০০০ /-	৪,৫০,০০,০০ ০/-
৮. উপজেলা সমাজসেবা অফিসারের কার্যালয়, ছাতক	১	সংস্থাপন ব্যয়	৩০,০০,০০০/-	৩৫,০০,০০০/-	৩৮,০০,০০০/-
	২	কর্মসূচী সমূহ	১৭,২২,৩৯,৫০০/-	১৯,২৫,৪০,৮০০/-	২২,৪৫,৪৮,৯০০/-
	উপমোট		১৭,৫২,৩৯,৫০০/-	১৮,৫৫,৪০,৫০০/-	২২,৮৩,৪৮৯০০/-
৯. উপজেলা প্রাথমিক শিক্ষা অফিসারের কার্যালয়, ছাতক	১	সংস্থাপন ব্যয়- ২৪৩৪	২২,৪৬,৪২২/-	২৫,৫০,৬০০/-	২৯,৫৫,৭০০/-
	২	সংস্থাপন ব্যয়-২৪৩২	৩৫,০৯,৩৮,০০০/-	৪০,০০,৭৯,০০০/-	৪৩,০০,৬৮,০০০/-
	উপমোট		৩৫,৩১,৮৪,৪২২/-	৪০,২৬,২৯,৬০০/-	৪৩,৩০,২৩,৭০০/-
১০. উপজেলা মাধ্যমিক শিক্ষা	১	সংস্থাপন ব্যয়	১৬,৫২,৫০৮/-	১৮,৭০,৮০০/-	১৯,৪৫,৬০০/-
১১. উপজেলা প্রকল্প বাস্তবায়ন অফিসার, ছাতক	১	কাবিখা (খাদ্যশস্য)	১,৩৯,২৯,৩৮৫/ -	১,৪০,৫০,৫০০/ -	২,৩৫,৬৭,৪০ ০/-
		টাকা	৮৪,৫৭,৩৮৪/-	৯০,৮০,৮০০/-	৯৮,৫০,৯০০/-
১২. উপজেলা মহিলা বিষয়ক কর্মকর্তার কার্যালয়, ছাতক	১	সংস্থাপন ব্যয়	৭,২৪,৭৯০/-	৮,৩০,৯০০/-	৯,০০,৬০০/-
	২	উন্নয়ন কর্মসূচি	২৯,৮৭,৮০০/-	৩০,০০,০০০/-	৩৫,০০,০০০/-
	উপমোট		৩৭,১২,৫৯০/-	৩৮,৩০,৯০০	৪৪,০০,৬০০/-

১৩. উপজেলা যুব উন্নয়ন অফিসারের কার্যালয়।	১	সংস্থাপন ব্যয়	২৫,০০,০০০/-	২৭,০০,০০০/-	৩০,০০,০০০/-
১৪. জনস্বাস্থ্য প্রকৌশল অধিঃ	১	নলকূপ খনন	৩,০০,০০,০০০/-	৪,০০,০০,০০০/-	৫,০০,০০,০০০/-
১৫. উপজেলা সমবায় অফিসারের কার্যালয়।	১	সংস্থাপন ব্যয়	২০,০০,০০০/-	২২,০০,০০০/-	২৪,০০,০০০/-
১৬. উপজেলা পল্লী উন্নয়ন অফিসারের কার্যালয়।	১	সংস্থাপন ব্যয়	১৮,০০,০০০/-	১৯,০০,০০০/-	২৫,০০,০০০/-
১৭. উপজেলা বিট বন কর্মকর্তা, ছাতক।	১	সংস্থাপন ব্যয়	৮,৭৩,১৪০/-	৮,৯০,৫০০/-	৯,০০,০০০/-
সর্বমোট বিভাগ : ১৭ টি		সর্ব মোট বাজেট :	৭৪,৮৪,০২,৫০৬/-	৮৫,৮৪,৬৮,৩৩০/-	৯৮,৫০,৭৫,৪০০/-

রাজস্ব ব্যয়ের ক্ষেত্রে দেখা যায় যে, প্রাথমিক শিক্ষা বিভাগের সেবা সরবরাহে প্রায় ৩২ ভাগ এবং স্বাস্থ্য বিভাগের সেবা সরবরাহ প্রায় ১৯ ভাগ অর্থ ব্যয় হবে।

চতুর্থ অধ্যায় উন্নয়ন দৃষ্টিভঙ্গি

প্রত্যাহাঃ উন্নত উৎপাদনমুখী কৌশল সৃষ্টির মাধ্যমে দারিদ্র হ্রাস করণ আধুনিক কৃষি সেচ ব্যবস্থাপনা নিষ্কাশন সুযোগ সৃষ্টি কৃষিক্ষেত্রে সমৃদ্ধি অর্জন উন্নত শিক্ষা ও স্বাস্থ্যসেবা গ্রহণের সুযোগ সৃষ্টি নারী পুরুষের বৈষম্য হ্রাস সামাজিক ন্যায় বিচার প্রতিষ্ঠা অবকাঠামো প্রসারণ শিল্পকারখানা স্থাপনের সুযোগ সৃষ্টি এবং উন্নতযোগাযোগ ব্যবস্থার সুযোগ প্রতিষ্ঠার মাধ্যমে সামগ্রিক সয়ংসম্পূর্ণতা অর্জনই উপজেলা পরিষদের প্রত্যাহা।

বার্ষিক পরিকল্পনার উদ্দেশ্য

মানুষের রাষ্ট্রীয় সুযোগ সুবিধায় প্রবেশাধিকার এবং উন্নয়ন পরিকল্পনায় তাদের অংশগ্রহণনেই বললেই চলে ছাতক উপজেলা পরিষদের বার্ষিক পরিকল্পনার মূল উদ্দেশ্য হচ্ছে উপজেলা পরিষদের নিজস্ব সম্পদ সরকারী বিভাগীয় বরাদ্দ বেসরকারী ভাবে ও ব্যক্তিগত উদ্যোগে বরাদ্দ কৃত অর্থ জনগণের সক্রিয় অংশগ্রহণে তাদের চাহিদা অনুসারে এবং অগ্রাধিকারের ভিত্তিতে সমন্বিত উপায়ে ব্যবহারের মাধ্যমে দারিদ্র হ্রাস করা ও মানুষের জীবন মানের উন্নয়ন করা।

বার্ষিক পরিকল্পনার সুনির্দিষ্ট উদ্দেশ্যসমূহ নিম্নরূপঃ

জনপ্রতিনিধিদের অংশগ্রহণে এলাকার উন্নয়ন পরিকল্পনা প্রণয়ন ও বাস্তবায়নের মাধ্যমে ছাতক উপজেলা পরিষদের স্বচ্ছতা জবাব দিহিতা নিশ্চিত করণ ও পরিষদের দক্ষতা বৃদ্ধি সাধন

সর্ব স্তরের জন সাধারণের মৌলিক চাহিদা পূরণের লক্ষ্যে ওয়ার্ড সভার মাধ্যমে ইউনিয়নের পরিকল্পিত উন্নয়ন সাধন;

আপামর জনগণের চাহিদামোতাবেক সেবা সরবরাহ দ্রুত নিশ্চিতকরণের লক্ষ্যে জাতি গঠনমূলক প্রতিষ্ঠানসমূহের সাথে উপজেলা পরিষদের অংশীদারিত্ব সৃষ্টি করা;

পরিকল্পিত সেবা ও সহযোগীতা প্রদানের মাধ্যমে এলাকার সেচ ব্যবস্থাপনা, নিষ্কাশন, শস্য প্রাণীজ সম্পদ, মৎস্য সম্পদ ইত্যাদির উৎপাদনশীলতা বৃদ্ধি করা;

উন্নত শিক্ষা ও স্বাস্থ্যসেবা গ্রহণের সুযোগ সৃষ্টি এবং তা গ্রহণে এবং বিভিন্ন ইউনিয়নের সাথে ই-সেবার মাধ্যমে উন্নতযোগাযোগ ব্যবস্থা নিশ্চিতকরণ।

বার্ষিক পরিকল্পনার রূপরেখা

জাতীয় পরিকল্পনা ও প্রকল্প	স্থানীয় সরকার প্রতিষ্ঠানের উন্নয়ন প্রকল্প	বাণিজ্যিক উদ্যোগ	অন্যান্য
জাতীয় দপ্তর ভিত্তিক প্রকল্প যা বাস্তবায়নযোগ্য	ইউনিয়ন পরিষদের নিজস্ব প্রকল্প		এমপি মহোদয়ের অগ্রাধিকার প্রকল্প

ইউনিয়ন,পৌরসভা,উপজেলা ওজেলা পর্যায়ে	উপজেলা পরিষদের নিজস্ব প্রকল্প	ব্যাংকিং/খন কার্যক্রম/প্রবাসীদের অনুদান	এনজিও প্রকল্প
	জেলা পরিষদের নিজস্ব প্রকল্প		সিভিলসোসাইটি সংগঠন
	পৌরসভার নিজস্ব প্রকল্প		

(৪) পরিকল্পনা প্রণয়ন প্রক্রিয়া ও কৌশল

- খ. পরিকল্পনা প্রণয়ন প্রক্রিয়ায় কতকগুলো ধাপ অনুসরণ করা হয়েছে। যার মধ্যে দিয়ে ছাতক উপজেলা পরিষদ প্রথমবারের মতো একটি বার্ষিক পরিকল্পনা বই প্রণয়ন করতে সক্ষম হয়েছে।
- ন. বার্ষিক পরিকল্পনা প্রণয়নের জন্য বিভিন্ন ধরনের কর্মশালা আয়োজনের সর্বশেষ পরিষদের সভায় অনুমোদন
- প. সাপেক্ষে উপজেলা পরিষদ দক্ষ ও যোগ্য ব্যক্তিদের নিয়ে একটি পরিকল্পনা সমন্বয় কমিটি গঠন করা হয়েছে।
- ফ. পরিকল্পনা সমন্বয় কমিটিতে সম্পদের উৎস ও অর্থপ্রবাহ পর্যালোচনা হয়েছে। পরবর্তিতে এই কমিটি সংশ্লিষ্ট স্থায়ী কমিটিসমূহের পরামর্শ নিয়ে একটি সম্পদের চিত্র তৈরী করেছে, যা পরিষদের খসড়া সমন্বিত পরিকল্পনা তৈরী করতে সহায়তা করেছে এবং সম্ভাব্য বাজেট তৈরী করতে সহায়তা করবে।
- ব. উপজেলা পরিষদ কমিটিকে (স্থায়ী) সক্রিয় ও সরকারি জনবলকে দায়িত্বশীল করে অংশগ্রহনমূলক আলোচনার মাধ্যমে খাতভিত্তিক সমস্যা চিহ্নিতকরণ ও চাহিদা নিরূপন করা হয়েছে। অতঃ পর পরিকল্পনা সমন্বয় কমিটি স্থায়ী কমিটির নিকট থেকে চাহিদা/প্রস্তাবনা সংগ্রহ করে এবং পরবর্তীতে সেগুলো নিয়ে একটি সমন্বিত খসড়া পরিকল্পনা তৈরী করা হয়েছে।
- ভ. পরিকল্পনা কমিটি বিস্তারিত আলোচনার জন্য খসড়া পরিকল্পনাটি পরিষদের বিশেষ সভায় উপস্থাপন করেছে। সভায় অংশগ্রহনকারীগন খসড়া পরিকল্পনাটির উপর তাদের মতামত জানিয়েছেন। সবশেষে উপজেলা পরিষদ পরিকল্পনাটির চূড়ান্ত অনুমোদন প্রদান করেছেন।

বার্ষিক পরিকল্পনার সীমাবদ্ধতা

উপজেলা পর্যায়ের প্রথম বার্ষিক পরিকল্পনা হিসেবে এ পরিকল্পনার সীমাবদ্ধতা রয়েছে। উপজেলা পর্যায়ে বিভিন্ন বিভাগের তথ্যের ঘাটতি রয়েছে বিধায় সংশ্লিষ্ট সেক্টরের বর্তমান অবস্থা বিশ্লেষণ করে লক্ষ্যমাত্রা নির্ধারণ করা কষ্টকর। উপজেলা পর্যায়ে বার্ষিক পরিকল্পনা প্রণয়নেরকোন রূপরেখা না থাকার ফলে যথেষ্ট কষ্ট করতে হয়েছে।

৪.২ উপজেলার পাঁচটি প্রধান সমস্যা বা সেক্টরকে চিহ্নিত করে প্রতি বছরের অগ্রাধিকার নিম্নরূপঃ

ছাতক উপজেলার আওতাধীন ইউনিয়ন পরিষদ ও উপজেলা পরিষদ সমন্বিত ভাবে আগামী ৫ (পাঁচ) বছরের জন্য সামগ্রিক উন্নয়ন দৃষ্টিভঙ্গি প্রণয়ন করেছে। সে দৃষ্টিভঙ্গি অনুযায়ী প্রতি বছরে একটি করে খাতকে বিশেষ গুরুত্ব দিয়ে উন্নয়নের অগ্রাধিকার খাত হিসেবে চিহ্নিত করা হয়েছে। খাত সমূহ নিম্নরূপঃ

ক্রম.	সেক্টর	অর্থবছর	মন্তব্য
০১	শিক্ষা	২০২১-২০২২	
০২	যোগাযোগ ও ভৌত অবকাঠামো	২০২২-২০২৩	
০৩	স্বাস্থ্য ও পরিবার পরিকল্পনা	২০২৩-২০২৪	
০৪	জনস্বাস্থ্য ও স্যানিটেশন	২০২৫-২০২৬	
০৫	কৃষি,মৎস্য ও প্রাণীসম্পদ	২০২৬-২০২৭	

১। শিক্ষা :

সবার জন্য শিক্ষা কর্মসূচী বাস্তবায়ন, শিশুদের বাড়ে পড়ার হার রোধ, নিয়মিত বিদ্যালয়ে হাজিরা, কর্মঠ, উদ্যোগী, সৎ, নিষ্ঠাবান শিক্ষক তৈরীতে প্রয়োজনীয় প্রশিক্ষণ।

২। যোগাযোগ ও ভৌত অবকাঠামোঃ

ছাতক উপজেলা হাওর এলাকায় হওয়ায় এখানে রাস্তাঘাট ও ভৌত অবকাঠামো নির্মানের জন্য অধিকতর গুরুত্ব দেওয়া হয়েছে।

৩। স্বাস্থ্য ও পরিবার পরিকল্পনাঃ

শিশু ও মাতৃ মৃত্যু হার বৃদ্ধি, পরিবার পরিকল্পনা পদ্ধতি গ্রহণে ধর্মীয় গোড়ামী ইত্যাদি কারণে ছাতক উপজেলার সার্বিক উন্নয়নে স্বাস্থ্যখাতকে অধিকতর গুরুত্ব প্রদান করা হয়েছে।

৪। জনস্বাস্থ্য ও স্যানিটেশন :

ছাতক উপজেলা নিরাপদ পানি সরবরাহ নিশ্চিত করার লক্ষ্যে জনস্বাস্থ্য ও স্যানিটেশনের উপর অধিকতর গুরুত্ব দেওয়া হয়েছে।

৫। কৃষি, মৎস্য ও প্রাণি সম্পদ :

কৃষিতে বিপ্লব ঘটাতে ছাতক বন্যা সহনশীল ধানচাষ ও সবজি চাষ বৃদ্ধি করণ। আদর্শ বাড়ী তৈরীতে এবং প্রাণিজ আমিষের ঘাটতি পূরণের জন্য মাছ, ডিম, দুধ ও মাংসের উৎপাদন বৃদ্ধি অপরিহার্য।

সারণি- : উপজেলা সুশাসন উন্নয়ন পরিকল্পনা : ২০২১-২০২৫

গৃহীতব্য কার্যক্রম	কার্যক্রম গ্রহণের উদ্দেশ্য	কে কাজটি করবে	অর্থের উৎস	কোন অর্থবছরে করা হবে	সম্ভাব্য ব্যয় (লক্ষ টাকা)
পদ্ধতিগতভাবে উপজেলা পরিষদের মাসিক সভা আয়োজন ও পরিচালনা	উন্নয়নের ধারাবাহিকতা	চেয়ারম্যান উপজেলা পরিষদ	উপজেলা পরিষদ	২০২১-২০২২	
স্থায়ী কমিটির সভা নিয়মিতকরণ	প্রকল্প প্রস্তাবনা তৈরী ও সুপারিশ	উপজেলা ভাইস চেয়ারম্যান	উপজেলা পরিষদ	২০২২-২০২৩	
উন্মুক্ত বাজেট সভা অনুষ্ঠান	সুচারু ভাবে বাজেট প্রনয়ন	উপজেলা ভাইস চেয়ারম্যান	উপজেলা নির্বাহী অফিসার	২০২৩-২০২৪	
প্রি ও প্রাক বাজেট সভা আয়োজন	সুচারু ভাবে বাজেট প্রনয়ন	উপজেলা পরিষদ	উপজেলা পরিষদ	২০২৩-২০২৪	
উপজেলা তথ্যসেবা কেন্দ্র ও তথ্য নিয়মিত আপডেট করা	দ্রুত ও স্বল্প ব্যয়ে তথ্য আদান প্রদান	উপজেলা পরিষদ	উপজেলা পরিষদ	২০২৩-২০২৪	
উপজেলা পরিষদের সাথে বিভিন্ন বিভাগের লোকাল এরিয়া নেটওয়ার্ক স্থাপন	অভ্যন্তরীণযোগাযোগে কাগজের ব্যবহার কমিয়ে ব্যয় সাশ্রয় করা এবং সময় অপচয়রোধ করা	উপজেলা পরিষদ	উপজেলা পরিষদ	২০২৩-২০২৪	
জনপ্রতিনিধিদের বিশেষ প্রশিক্ষণ (মাসিক সভা, স্কীম তৈরী, টেন্ডার প্রক্রিয়া, প্রকল্প বাস্তবায়ন বিষয়ক)	জন প্রতিনিধিদের দক্ষতা উন্নয়ন	উপজেলা পরিষদ	উপজেলা নির্বাহী অফিসার	২০২৩-২০২৪	
বাৎসরিক প্রতিবেদন প্রকাশ	কাজের সচ্ছতা নিশ্চিত করা	উপজেলা পরিষদ	উপজেলা পরিষদ	২০২৩-২০২৪	
				মোট	

১৪ উপজেলা গভর্ন্যান্স প্রজেক্ট ও এমডিজি

১৪.১।

উপজেলা পরিষদ বাংলাদেশের স্থানীয় সরকার ব্যবস্থার অত্যন্ত গুরুত্বপূর্ণ একটি স্তর বা কাঠামো। এখানে সরকারের উন্নয়ন ও সেবা দানকারী প্রায় সকল বিভাগ ও এজেন্সির উপস্থিতি রয়েছে। উপজেলা পরিষদ গঠিত হওয়ার পূর্বে এখানে জনপ্রতিনিধিত্বশীল কাঠামোর উপস্থিতি ছিল না। ২০০৯ সালে অনুষ্ঠিত উপজেলা পরিষদ নির্বাচনের মাধ্যমে এ বিশেষ প্রশাসনিক ইউনিটে একটি শক্তিশালী স্থানীয় সরকার কাঠামো সৃষ্টি হয়েছে। স্থানীয় সরকারের ইউনিট হিসেবে উপজেলা পরিষদের জন্য চ্যালেঞ্জ হলো স্ব স্বক্ষেত্রে মধ্যম ও স্বল্পমেয়াদী একটি পরিকল্পনা কাঠামো তৈরী করা এবং বাজেট ও পরিকল্পনার মাঝে সুস্পষ্ট সম্পর্ক স্থাপন।

উপজেলা ও ইউনিয়ন পর্যায়ের স্থানীয় উন্নয়ন ও স্থানীয় গনতন্ত্রকে জনমুখী করে দরিদ্র এবং অন্যান্য পশ্চাতপদ জনগোষ্ঠী সহ সকলকে উন্নয়ন কর্মকাণ্ডে সম্পৃক্ত করা উপজেলা গভর্ন্যান্স প্রকল্পের অন্যতম প্রধান লক্ষ্য। উপজেলা পরিষদের পরিকল্পনা প্রণয়ন ও বাস্তবায়ন কার্যক্রমকে অধিকতর শক্তিশালী ও কার্যকর করার লক্ষ্যে এ প্রকল্পের উদ্যোগে পরিষদের পরিকল্পনা সক্ষমতা বৃদ্ধির বিভিন্ন প্রচেষ্টা গ্রহণ করা হচ্ছে।

১৪.২। সহশ্রাব্দ উন্নয়ন লক্ষ্যমাত্রার ও ছাতক উপজেলার চিত্র

জাতিসংঘের ১৯৩ টি দেশ এবং ২৩ টি বিশ্ব সংস্থা মিলেনিয়াম ডেভেলপমেন্ট গোল হিসেবে ৮ টি উন্নয়ন লক্ষ্য ও তা ২০১৫ সালের মধ্যে অর্জনের বিষয়ে ঐকমত্যে পৌঁছে ২০০০ সালে। পরস্পর সম্পর্কযুক্ত এবং একটি অপরটির পরিপূরক ৮ টি লক্ষ্য হচ্ছে

- চরম দারিদ্র ও ক্ষুধা নির্মূল করা
- সার্বজনীন প্রাথমিক শিক্ষা নিশ্চিত করা
- জেন্ডার সমতা ত্বরান্বিত করণ ও নারীর ক্ষমতায়ন
- শিশু মৃত্যু হার হ্রাস
- মাতৃ স্বাস্থ্যের উন্নয়ন সাধন
- এইচআইভি/এইডস, ম্যালেরিয়া এবং অন্যান্য রোগের মোকাবেলা
- টেকসই পরিবেশ নিশ্চিত করা
- উন্নয়নের লক্ষ্যে বিশ্বব্যাপী অংশীদারিত্ব গড়ে তোলা

১৪.৩ এমডিজি ও ছাতক উপজেলা

লক্ষ্য ১ : চরম দারিদ্র ও ক্ষুধা নির্মূল করা

লক্ষ্যমাত্রা/সূচক	জাতীয় লক্ষ্যমাত্রা(২০১৫)	জাতীয় অবস্থান	উপজেলার অবস্থান	লক্ষ্যমাত্রা
দারিদ্র সীমার নিচে জনগোষ্ঠী	২৯.০	৩১.৫(২০১০)		
১৫+ জনগোষ্ঠীর কর্মসংস্থান	১০০	৫৯.৩		

লক্ষ্য ২ : সার্বজনীন প্রাথমিক শিক্ষা নিশ্চিতকরণ

লক্ষ্যমাত্রা/সূচক	জাতীয় লক্ষ্যমাত্রা(২০১৫)	জাতীয় লক্ষ্যমাত্রা অবস্থান	উপজেলার অবস্থান	লক্ষ্যমাত্রা
প্রাথমিক পর্যায়ে নীট ভর্তির হার	১০০	৯৪.৯		
১ম-৫মশ্রেণী পর্যন্ত নিরবিচ্ছিন্নভাবে পাঠ্য শেষ করেছে এমন ছাত্রছাত্রীর শতকরা হার	১০০	৬৭.২		
১৫+ বছর বয়সীদের সাক্ষরতার হার	১০০	৫৮.৪		

লক্ষ্য ৩ : নারী পুরুষের সমতা ও নারীর ক্ষমতায়ন

লক্ষ্যমাত্রা/সূচক	জাতীয় লক্ষ্যমাত্রা (২০১৫)	জাতীয় অবস্থান	উপজেলার অবস্থান	লক্ষ্যমাত্রা
ছাত্রী ও ছাত্রের অনুপাত প্রাথমিক মাধ্যমিক	৫০:৫০		ভাল	

লক্ষ্য ৪ : শিশু মৃত্যুহ্রাস

লক্ষ্যমাত্রা/সূচক	জাতীয় লক্ষ্যমাত্রা (২০১৫)	জাতীয় অবস্থান	উপজেলার অবস্থান	লক্ষ্যমাত্রা
৫ বছর বয়সের নীচে শিশু মৃত্যুর হার(১০০০ জনে)	৪৮	৫০		
নবজাতক শিশু মৃত্যুর হার	৩১	৩৯		

লক্ষ্য ৫ : মাতৃ স্বাস্থ্যের উন্নয়ন সাধন

লক্ষ্যমাত্রা/সূচক	জাতীয় লক্ষ্যমাত্রা(২০১৫)	জাতীয় অবস্থান	উপজেলার অবস্থান	লক্ষ্যমাত্রা
মাতৃমৃত্যুর অনুপাত (প্রতি লক্ষ্যে)	১৪৩	১৯৪		
ধাত্রী বিদ্যা বিশেষজ্ঞের তত্ত্বাবধানে প্রসবের আনুপাতিক হার	৫০	৩৬.৫		

লক্ষ্য ৬ : এইচআইভি/এইডস, ম্যালেরিয়া এবং অন্যান্য রোগের মোকাবেলা

লক্ষ্যমাত্রা/সূচক	জাতীয় লক্ষ্যমাত্রা (২০১৫)	জাতীয় অবস্থান	উপজেলার অবস্থান	লক্ষ্যমাত্রা
ম্যালেরিয়া রোগীর আক্রান্ত রোগীর সংখ্যা (প্রতি লাখে)	৩১০.৮	৫১২.৬		
ম্যালেরিয়া রোগ জনিত মৃত্যু হার	০.৬	০.৩২		
যক্ষা আক্রান্ত রোগীর সংখ্যা	৩২০			
যক্ষা আক্রান্ত রোগীর মৃত্যু হার	৩৮	৪৩		

লক্ষ্য ৭ : টেকসই পরিবেশ নিশ্চিত করা

লক্ষ্যমাত্রা/সূচক	জাতীয় লক্ষ্যমাত্রা(২০১৫)	জাতীয় অবস্থান	উপজেলার অবস্থান	লক্ষ্যমাত্রা
নিয়মিতভাবে সুপেয় পানি সংগ্রহের সুযোগপ্রাপ্ত জনগণের আনুপাতিক হার	১০০	৯৭.৮		
উচ্চতর পয়নিষ্কাশন সুবিধাপ্রাপ্ত জনগণের আনুপাতিক হার	৬০	৩৯.২		
দেশের আয়তনে বাসভূমির আনুপাতিক হার	২০	১৯.২		

স্থায়ী কমিটির ভিশন

ছাতক উপজেলা পরিষদ

ক্র:নং	কমিটির নাম	সভাপতির নাম	পুন:গঠন তারিখ	কমিটির দৃষ্টিভঙ্গি	মন্তব্য
০১	আইন শৃঙ্খলা বিষয়ক	লিপি বেগম	২৮/০২/২০২২	২০২৫ সালের মধ্যে সকল পর্যায়ে আইন শৃঙ্খলা পরিস্থিতি সুশৃঙ্খল রাখার জন্য প্রয়োজনীয় সহযোগীতা করা	
০২।	যোগাযোগ ও ভৌত অবকাঠামো উন্নয়ন বিষয়ক	লিপি বেগম	২৮/০২/২০২২	২০২৪ সালের মধ্যে উন্নত যোগাযোগ ব্যবস্থা	
০৩।	কৃষি ও সেচ বিষয়ক	লিপি বেগম	২৮/০২/২০২২	২০২৫ সালের মধ্যে উন্নত ও বহুমুখী কৃষি ব্যবস্থা প্রবর্তিত করা	
০৪।	মাধ্যমিক ও মাদ্রাসা শিক্ষা বিষয়ক	আবু সাদাত মোহাম্মদ লাহিন মিয়া	২৮/০২/২০২২	২০২৪ সালের মধ্যে সকল মাধ্যমিক ও মাদ্রাসা শিক্ষার গুণগত মান নিশ্চিত করা	
০৫।	প্রাথমিক ও গনশিক্ষা বিষয়ক	লিপি বেগম	২৮/০২/২০২২	২০২৫ সালের মধ্যে সকল স্কুলগামী শিশুদের বারে পড়া রোধকরা	
০৬।	স্বাস্থ্য ও পরিবার কল্যাণ বিষয়ক	লিপি বেগম	২৮/০২/২০২২	২০২৩ সালের মধ্যে ছাতক উপজেলায় পরিকল্পিত পরিবার গঠনে জনসচেতনতা গড়ে তোলা	
০৭।	যুব ও ক্রীড়া উন্নয়ন	লিপি বেগম	২৮/০২/২০২২	২০২৩ সালের মধ্যে যুবদের প্রশিক্ষণের মাধ্যমে দক্ষ জনশক্তি হিসেবে গড়ে তোলা	
০৮।	মহিলা ও শিশু উন্নয়ন বিষয়ক	আবু সাদাত মোহাম্মদ লাহিন মিয়া	২৮/০২/২০২২	২০১৮ সালের মধ্যে বাল্যবিবাহ রোধ করা ও নারীর কর্মসংস্থানের সুযোগ তৈরী করা	
০৯।	সমাজ কল্যাণ বিষয়ক	আবু সাদাত মোহাম্মদ লাহিন মিয়া	২৮/০২/২০২২	২০২৪ সালের মধ্যে বিভিন্ন সমাজ কল্যাণ বিষয়ক জনসংগঠনগুলোকে শক্তিশালী করা	
১০।	মুক্তিযোদ্ধা বিষয়ক	আবু সাদাত মোহাম্মদ লাহিন মিয়া	২৮/০২/২০২২	২০২৫ সালের মধ্যে সকল জনগোষ্ঠীকে মুক্তিযোদ্ধা বিষয়ে সচেতন করা	
১১।	মৎস্য ও প্রানি সম্পদ বিষয়ক	লিপি বেগম	২৮/০২/২০২২	মাছের অভয়ারণ্য গড়ে তোলা ও উন্নত জাতের পশুপালনে জনগনকে সচেতন করা	
১২।	পল্লী উন্নয়ন ও সমবায় বিষয়ক	আবু সাদাত মোহাম্মদ লাহিন মিয়া	২৮/০২/২০২২	২০২৪ সালের মধ্যে সকল জনসংগঠনগুলো শক্তিশালী করা	
১৩।	শিক্ষা ও সংস্কৃতি বিষয়ক	আবু সাদাত মোহাম্মদ লাহিন মিয়া	২৮/০২/২০২২	শিক্ষা ও সংস্কৃতি বিকাশে বিভিন্ন ধরনের অনুষ্ঠানের আয়োজন করা	
১৪।	পরিবেশ ও বন বিষয়ক	আবু সাদাত মোহাম্মদ লাহিন মিয়া	২৮/০২/২০২২	২০২৫ সালের মধ্যে উপজেলার বিভিন্ন প্রতিষ্ঠানে সামাজিক বনায়ন তৈরী করা	
১৫।	বাজার মূল্য পর্যবেক্ষণ, মনিটরিং ও আহরন বিষয়ক	আবু সাদাত মোহাম্মদ লাহিন মিয়া	২৮/০২/২০২২	বাজার মূল্য,পর্যবেক্ষণ , মনিটরিং ও নিয়ন্ত্রন করার জন্য মোবাইল কোর্টকে সহযোগীতা করা	
১৬।	অর্থ, বাজেট, পরিকল্পনা ও স্থানীয় সম্পদ আহরন বিষয়ক	লিপি বেগম	২৮/০২/২০২২	নিয়মিত উপজেলা পরিষদের বাজেট ও পরিকল্পনা তৈরী করা এবং তাতে জন অংশগ্রহন সম্পৃক্ততা নিশ্চিত করা	
১৭।	জনস্বাস্থ্য, স্যানিটেশন ও বিশুদ্ধ পানি সরবরাহ	আবু সাদাত মোহাম্মদ লাহিন মিয়া	২৮/০২/২০২২	২০১৮ সালের মধ্যে সকল পরিবারের স্যানিটেশন সুবিধা নিশ্চিত করা	

বিভিন্ন বিভাগের উন্নয়ন পরিকল্পনা ২০২১-২০২৫

সারণি-২ : প্রাথমিক শিক্ষার উন্নয়ন পরিকল্পনা ২০২১-২০২৫

তথ্য সূত্রঃ উপজেলা প্রাইমারী শিক্ষা অফিস, ছাতক, সুনামগঞ্জ।

গৃহীতব্য	কার্যক্রম গ্রহণের উদ্দেশ্য	যে কাজটি করবে	অর্থের উৎস	কখন করা হবে	সম্ভাব্য ব্যয় (লক্ষ টাকায়)	
					বিভাগীয় অর্থায়নে	উপজেলা পরিষদ ও অন্যান্য
ক্ষুদ্র মেরামত	শিক্ষার মান বাড়ানো	সংশ্লিষ্ট বিভাগ/ পিআইসি কমিটির মাধ্যমে	বিভাগীয় অর্থায়নে	২০২১-২০২২ সালের মধ্যে	১৫	১০
বড় মেরামত	পাঠদান পরিবেশ		”	”		
নতুন ভবন নির্মাণ	ঠিক রাখার জন্য	”	”	”		
এক শিফট পরিচালিত বিদ্যালয়	সচেতনতা বৃদ্ধি	উপজেলা শিক্ষা অফিস	”	”		
পাঠ্য পুস্তক বিতরণ	শিশুদের স্কুলমুখী করা	”	”	”		
শিক্ষক প্রশিক্ষণ	শিক্ষার মান বাড়ানো	উপজেলা শিক্ষা অফিস	”	”	১৫	১০
স্কুল ব্যবস্থাপনা কমিটির প্রশিক্ষণ	শিক্ষার মান বাড়ানো	উপজেলা শিক্ষা অফিস	”	”		
সিএনএড প্রশিক্ষণ			”	”		
বিষয় ভিত্তিক প্রশিক্ষণ	পাঠদান পরিবেশ ঠিক রাখার জন্য	উপজেলা শিক্ষা অফিস	”	”		
সাব ক্লাস্টার প্রশিক্ষণ		উপজেলা শিক্ষা অফিস	”	”		
উপ বৃত্তি বিতরণ	দরিদ্র শিশুদের স্কুলমুখী করা	”	”	”		
				মোট =		

সারণি- ২: প্রাথমিক শিক্ষা উন্নয়ন পরিকল্পনা ২০২১-২০২৫

উল্লেখিত কাজ গুলো করা সম্ভব হলে আগামী পাঁচ বছরের মধ্যে ছাতক উপজেলার সকল প্রাথমিক বিদ্যালয়ে
ঝরে পড়ার হার শূন্যতে নামিয়ে আনা সম্ভব হবে।

সারণি-৩ : উপজেলা যুব উন্নয়ন বিভাগের পরিকল্পনা ২০২১-২০২৫

ক্রমিক নং	কার্যক্র ম	বিবরণ	লক্ষ্যমাত্রা	অর্জিত	অর্জনে র হার	ক্রম পূঞ্জিত অর্জন	বাজেটে র উৎস	মন্তব্য
০১	উদ্বুদ্ধ করণ	বিভিন্ন স্কুল, কলেজের ছাত্রছাত্রী ও সংগঠনভিত্তিক যুব সমাজকে আত্মপ্রতিষ্ঠার লক্ষে উদ্বুদ্ধ করা হয়।	উপজেলা যুব সমাজ	৬২টি তালিকা ভুক্তি সংগঠনে যুব সমাজকে উদ্বুদ্ধ করণ	৬০%			পরবর্তীতে অত্র উপজেলার ১৮-৩৫ বৎসরের যুবক ও যুব মহিলাদেরে ক ১০০% উদ্বুদ্ধ করণ।
০২	প্রশিক্ষ ণ	এলাকার চাহিদা মোতাবেক অপ্রাতিষ্ঠানিক ৩২টি ট্রেডে প্রশিক্ষণ গ্রহন।	৩২০ জন	৩২০ জন	১০০%	৩০৫৩ জন	রাজস্ব ও প্রকল্প	প্রাতিষ্ঠানিক ট্রেডে জেলা ভিত্তিক প্রশিক্ষণ।
০৩	আত্মক র্মী	প্রশিক্ষিত যুব সমাজের ৭০% আত্মকর্মী হিসেবে প্রতিষ্ঠা।	২২৪ জন	২২৪জন	১০০%	২০৫১ জন	রাজস্ব ও প্রকল্প	প্রত্যক্ষ, পরোক্ষ ও নিয়োগ ভিত্তিক আত্মকর্মী হিসেবে প্রতিষ্ঠিত।
০৪	ঋণ বিতরণ	বৎসরে প্রশিক্ষিত বেকার ও আত্মকর্মী যুবদের প্রকল্প সম্প্রসারণের লক্ষে ২৪ জনকে ঋণ বিতরণ।	৯,৬০,০০০/ -	৪,৮০,০০ ০/-	৫০%	৬৭,৯৫,০০০/-	রাজস্ব	মূল ঋণ তহবিল ২১,৭১,৮০ ০/- হতে ঘূর্ণায়মান তহবিল হতে ঋণ বিতরণ করা হয়।
০৫	সংগঠন	যুব সমাজের মাধ্যমে নেতৃত্ব প্রদানের লক্ষে যুব সংগঠনকে তালিকা ভুক্তি করণ।	২টি	২টি	১০০%	৬২টি		সংগঠিত যুব সামাজের মাধ্যমে উন্নয়নমূলক কর্মকাণ্ডে সম্পৃক্ত করণ।
০৬	অনুদান /পুরস্কা র	সংগঠনের সাফল্য মূলক কর্মকাণ্ডে অনুদান ও একক ব্যক্তি	২টি	২টি	১০০%	১৪টি সংগঠন	রাজস্ব	সফল যুবক/ যুব মহিলা, সফল

		সাফল্যে জাতীয় পুরস্কারের ব্যবস্থা।						সংগঠক ও সংগঠনের মধ্যে বিভিন্ন পুরস্কার এবং বিদেশ গমনের ব্যবস্থা।
০৭	নেটওয়ার্কিং কার্যক্র ম	সংগঠনভিত্তিক নেটওয়ার্কিং কার্যক্রম বাস্তবায়ন।				২টি	প্রকল্প	নেটওয়ার্কিং কার্যক্রমে বেসিক কম্পিউটার প্রশিক্ষণ এবং আত্মকর্মে নিয়োগ।
০৮	ন্যাশনা ল সার্ভিস	সরকারী সিদ্ধান্ত মোতাবেক ন্যাশনাল সার্ভিস কার্যক্রম চালু হওয়ার প্রক্রিয়াধীন।						যুব সমাজের আত্ম প্রতিষ্ঠার লক্ষ্যে যুবদেরকে ন্যাশনাল সার্ভিস কার্যক্রমের আওতকায় চাকুরী প্রদান।
০৯	বিবিধি	জাতীয় দিবস উদযাপন।	সরকারী বিধি মোতাবে ক	সকল জাতীয় দিবস পালন	১০০%	সকল জাতীয় দিবস বাস্তবায়ন	রাজস্ব	জাতীয় যুব দিবস ১লা নভেম্বর সহ সকল জাতীয় দিবস পালন।

সারণি ৪: উপজেলা মাধ্যমিক শিক্ষা বিভাগের উন্নয়ন ২০২১-২০২৫

নির্মাণ করা হবে। প্রাক্কলিত ব্যয় (১ লক্ষ টাকা ডলার) বাস্তবায়নে

শিক্ষামন্ত্রণালয়, ঢাকা। মাধ্যমিক ও উচ্চ মাধ্যমিক উপবৃত্তি বিতরণ, মাধ্যমিক স্তরের বিনামূল্যের
পাঠ্যপুস্তক বিতরণ। বাস্তবায়নে বাংলাদেশ সরকার।

২য় বছর -মাধ্যমিক স্তরের সকল শিক্ষকদের ওস্ট্রেলি়া ট্রেনিং/প্রশিক্ষণ প্রদান। প্রাক্কলিত ব্যয় ৩,০০০০০/-
(তিন লক্ষ) টাকা।

৩য় বছর মাধ্যমিক ও উচ্চ মাধ্যমিক উপবৃত্তি বিতরণ, মাধ্যমিক স্তরের বিনামূল্যের পাঠ্যপুস্তক বিতরণ।
বাস্তবায়নে বাংলাদেশ সরকার।

৪র্থ বছর সকল শিক্ষককে অফিস ব্যবস্থাপনা ও নিরীক্ষা সম্বন্ধে অবহিতকরণ ও শিক্ষার গুণগত মানোন্নয়নে
বিভিন্ন কর্মশালা বাস্তবায়ন।

৫ম বছর উল্লেখিত বিষয়সমূহ সার্বিক মূল্যায়ন ও পরীক্ষণ করা হয়।

সারণি- ৫ঃ স্বাস্থ্য সেবা ও পরিবার কল্যাণ উন্নয়ন দৃষ্টিভঙ্গি : ২০২১-২০২৫

গৃহীতব্য কার্যক্রম	কার্যক্রম গ্রহণের উদ্দেশ্য	যে কাজটি করবে	অর্থের উৎস	কখন করা হবে	সম্ভাব্য ব্যয় (লক্ষ টাকা)	
					বিভাগীয় অর্থায়নে	উপজেলা পরিষদ ও অন্যান্য
ই পি আই লজিস্টিক	সুস্থ শিশু ও সুন্দর জীবন	স্বাস্থ্যসেবা ও পরিবার কল্যাণ বিভাগ/পিআইসি কমিটি	উপজেলা স্বাস্থ্য বিভাগ	২০২১-২০২৫ অর্থ বছর	কেন্দ্রীয় সরকারের লজিস্টিক সাপোর্ট	
ই পি আই লজিস্টিক	-	-	সরকারী	ঐ	সরকারীভাবে লজিস্টিক ও ভ্যাকসিন সরবরাহ করা হবে	
ইপি আই ভ্যাকসিন	৮টি রোগ মুক্তির জন্য	স্বাস্থ্য সহকারী গণ	ঐ	ঐ	-	-
ইপি আই	ঐ	ঐ	ঐ	ঐ	ঐ	
এসবিএদের প্রশিক্ষণ		স্বাস্থ্যসেবা ও পরিবার কল্যাণ বিভাগ	ঐ	ঐ	ঐ	৪ লক্ষ
পল্লী/উপজেলা স্বাস্থ্য কমপ্লেক্স মেরামত ও রক্ষণাবেক্ষণ সহ সিভিল সেনেটরী ইলেকট্রিক কাজ	-	-	-	-	৪০ লক্ষ টাকা	৪০ লক্ষ টাকা

জেনারেটর স্থাপন ও নতুন এ্যামুলেঙ্গ	-	-	-	--	-	৩৫ লক্ষ টাকা
--	---	---	---	----	---	-----------------

উল্লেখিত কাজ গুলো করা সম্ভব হলে আগামী পাঁচ বছরের মধ্যে ছাতক উপজেলার সকল পরিবারের মধ্যে স্বাস্থ্যসেবা নিশ্চিত করা সম্ভব হবে।

সারণি- ০৬: উপজেলা নিরাপদ পানি ও স্বাস্থ্যসম্মত পায়খানা উন্নয়ন পরিকল্পনা ২০২১-২০২৫

গৃহীতব্য কার্যক্রম	কার্যক্রম গ্রহণের উদ্দেশ্য	কে কাজটি করবে	অর্থের উৎস	কখন করা হবে	সম্ভাব্য ব্যয় (লক্ষ টাকা)	
					বিভাগীয় অর্থায়নে	উপজেলা পরিষদ ও ব্র্যাক
অগভীর নলকূপ (আর্সেনিক মুক্ত)	নিরাপদ পানি পান করার জন্য	উপজেলা পরিষদ ও জনস্বাস্থ্য বিভাগ	উপজেলা পরিষদ ও জনস্বাস্থ্য বিভাগ	২০২১-২০২৫ অর্থ বছরের মধ্যে	১৫০.০০	২০.০০
তারা নলকূপ স্থাপন	ঐ	ঐ	ঐ	২০২১- ২০২৫অর্থ বছরের মধ্যে	৩০.০০	৩৫.০০
স্যানিটারী ল্যাট্রিন বিতরণ	সুন্দর স্বাস্থ্যভাস গড়ে তুলার জন্য	জনস্বাস্থ্য বিভাগ, ব্রাক ও উপজেলা পরিষদ	ঐ	২০২১-২০২৫ অর্থ বছরের মধ্যে	২০.০০	৩৫.০০
স্যানিটারী ল্যাট্রিন মেরামত ও সেফটি ট্যাংক নির্মাণ		জনস্বাস্থ্য বিভাগ	উপজেলা পরিষদ	২০২১-২০২৫	-	৩.০০
				মোট	২০০.০০	৯৩.০০

উল্লেখিত কাজ গুলো করা সম্ভব হলে আগামী পাঁচ বছর মধ্যে ছাতক উপজেলার সকল পরিবারের মধ্যে স্যানিটেশন সেবা নিশ্চিত করা সম্ভব হবে।

সারণি - ০৭ঃ উপজেলা কৃষি বিভাগের উন্নয়ন দৃষ্টিভঙ্গি ২০২১-২৫

কর্মকাণ্ড	লক্ষমাত্রা	লক্ষমাত্রা অর্জন	বাজেট (টাকা)	বাজেটের টাকার উৎস
(১) নিবিড় রবি ফসল উৎপাদন কর্মসূচী।	বোরো ধান - ১২০৩০ হেক্টর গম - ৪০ ,, গোলআলু - ৯০ ,, সরিষা - ৬০ ,, শীত- সবজি ৫৩০ ,, অন্যান্য ৭৩৫ ,, মোট = ১৪,৪৮৫ ,,	-	উদ্বোধন করনের মাধ্যমে	-
(২) নিবিড় শরৎকালীন ফসল উৎপাদন কর্মসূচী।	আমন ধান - ১০,৪০০ হেক্টর	-	উদ্বোধন করনের মাধ্যমে	-
(৩) নিবিড় গ্রীষ্মকালীন ফসল উৎপাদন কর্মসূচী।	আউশ ধান- ৪৫০ হেক্টর গ্রীষ্ম-সবজি-১৩৫ ,,	-	ঐ	-
(৪) রাবার ড্যাম নির্মান প্রকল্প।	মিশ্র ফল বাগানের সবজি চাষ প্রদর্শনী - ৬২ টি। মিশ্র ফল বাগানের মসলা চাষ প্রদর্শনী - ৬২ টি। বাগান পরিচর্যা - ১০ টি। কম্পোস্ট প্রদর্শনী - ৪৮ টি বোরো ব্লক প্রদর্শনী-০৫টি গম ব্লক প্রদর্শনী - ০১ টি কৃষি মেলা - ০১ টি চাষী সমাবেশ - ০৬ টি কৃষক প্রশিক্ষণ - ২০ ব্যাচ স্ট্রফ প্রশিক্ষণ- ০১ ব্যাচ মোট-	-	১,১১,৬০০/- ১,১১,৬০০/- ১৮,০০০/- ২,৪০,০০০/- ১,০০,০০০/- ৩৫,০০০/- ৫০,০০০/- ১২,০০০/- ১,৪০,৮০০/- ৫,৭০০/- ৮,২৪,৭০০/-	ঐ প্রকল্প
(৫) উপজেলা পর্যায়ে প্রযুক্তি হস্তান্তরের জন্য কৃষক প্রশিক্ষণ প্রকল্প।	প্রদর্শনী স্থাপন - ০৮ টি কৃষক প্রশিক্ষণ - ১৯ ব্যাচ মোট-	-	৪০,০০০/- ৬,৩৭,৫০০/- ৬,৭৭,৫০০/-	ঐ প্রকল্প
(৬) ধান ফসলের ফলন পার্থক্য কমানো প্রকল্প।	প্রদর্শনী স্থাপন - ৬০ টি কৃষক মাঠ স্কুল - ৮০ টি মাঠ দিবস - ০৭ টি কর্ম শালা - ০১ টি মোট-	-	২,৪৬,৬০০/- ১,২০,০০০/- ২১,০০০/- ১৫,০০০/- ৪,০২,৬০০/-	ঐ প্রকল্প
(৭) ভাসমান সবজি ও মসলা উৎপাদন প্রযুক্তি সম্প্রসারণ প্রকল্প।	প্রদর্শনী স্থাপন - ০৩ টি ভাসমান বেড স্থাপন - ২৫ টি মোট-	-	১০,৫০০/- ২,০০,০০০/- ২,১০,৫০০/-	ঐ প্রকল্প
(৮) ভাসমান সবজি উৎপাদন প্রদর্শনী	প্রদর্শনী - ৪০ টি	-	উদ্বোধন করনের মাধ্যমে	-
(৯) মাটির স্বাস্থ্য রক্ষায় কম্পোস্ট হীপ তৈরি-	১২৪২ টি	-	উদ্বোধন করনের মাধ্যমে	-
(১০) মাটির স্বাস্থ্য রক্ষায় জৈব সার উৎপাদনের কারিগরী জ্ঞান দানের জন্য কৃষক কৃষানী প্রশিক্ষণ কর্মসূচী	প্রশিক্ষণ দান - ৪৬ ব্যাচ	-	৫,২৪,৪০০/-	উপজেলা পরিষদ এ.ডি.বি ফান্ড।
(১১) ফসলের রোগ/বালাই/অন্যান্য দমনে জরুরী অবস্থায় রিজার্ভ কর্মসূচী	কীটনাশক/রোগনাশক/অন্যান্য ক্রয়।	-	৫,২৫,০০০/-	ঐ
সর্বমোট -	-	-	৩১,৬৪,৭০০/-	

সারণি- ০৮ঃ উপজেলা প্রাণিসম্পদ বিভাগের উন্নয়ন দৃষ্টিভঙ্গি : ২০২১-২০২৫

কর্মকাণ্ড	লক্ষ্যমাত্রা	লক্ষ্যমাত্রা অর্জন	বাজেট (টাকা)	বাজেটের টাকা উৎস
গবাদি প্রাণির টিকা কর্মসূচী	২৪০০০ মাত্রা	৪৭২০মাত্রা (নভেম্বর'১৩)	৫৫২০/-	টিকা বিক্রি বাবত
হাঁস-মুরগির টিকা প্রদান কর্মসূচী	৫৭৫০০০ মাত্রা	৪৫০০০ মাত্রা	১১৪০০/-	ঐ
কৃত্রিম প্রজনন	৭০০টি	২১৮টি	৫৭২৪/-	ঐ
গবাদি প্রাণির টিকা প্রদান প্রশিক্ষণ	২২০জন	--	৩৫০০০০০০ ব্যাচ=৭০০০০/-	৬০জন উপজেলা পরিষদ কর্তৃক /অন্যান্য বিভাগ
হাঁস-মুরগির টিকা প্রদানকারীদের হাতে কলমে প্রশিক্ষণ	২১০জন	--	২৫০০০০০০ ব্যাচ=৫০০০০/-	৬০জন উপজেলা পরিষদ কর্তৃক/অন্যান্য বিভাগ
কৃত্রিম প্রজনন সম্পর্কে জনগণকে অবহিত করণ প্রশিক্ষণ ৩দিন ব্যাপি	৬০জন	--	২৫০০০০০০ ব্যাচ=৫০০০০/-	ঐ
গবাদি প্রাণির কৃমি নাশক কর্মসূচী	২০০০গবাদি প্রাণি	--	২৫০০০০০০ ব্যাচ=৫০০০০/-	৬০জন উপজেলা পরিষদ কর্তৃক
বহিরাগত রোগীর চিকিৎসা প্রদান	১৫৩৮২টি	১৭১৫টি	--	--

সারণি-০৯ উপজেলার ২০২১-২০২৫ সালের মৎস্য বিভাগের উন্নয়ন পরিকল্পনা।

কর্মকাণ্ড	লক্ষ্যমাত্রা	অর্জন	বাজেট (টাকা)	বাজেটের টাকার উৎস
পোনামাছ অবমুক্তি	৮০০০কেজি	-	-	রাজস্ব ও প্রকল্প
বিল নার্সারী স্থাপন	০৮ হেঃ	-	-	রাজস্ব ও প্রকল্প
আবাসস্থল উন্নয়ন	০৫হেঃ	-	-	প্রকল্প
প্রশিক্ষণ ও উদ্ধৃদ্ধকরণ	৮০০জন	-	-	রাজস্ব ও প্রকল্প
মাছে ফরমালিন পরীক্ষা	৫০টি	-	-	রাজস্ব ও প্রকল্প
মোবাইল কোর্ট	২৫টি	-	-	রাজস্ব
ঝটিকা অভিযান	৫০টি	-	-	রাজস্ব ও প্রকল্প
ব্যাক্স ঋণ	০৫টি	-	-	-
মৎস্য খাতে ক্ষুদ্র ঋণ বিতরণ	০৫টি	-	-	রাজস্ব ও প্রকল্প
উপজেলা পরিষদের অর্থায়নে নার্সারী পুকুর স্থাপন	২টি	-	-	রাজস্ব তহবিল

সারণি- ১০ঃ উপজেলার মহিলা বিষয়ক উন্নয়ন পরিকল্পনা: ২০২১-২০২৫

গৃহীতব্য কার্যক্রম	কার্যক্রম গ্রহণের উদ্দেশ্য	কে কাজটি করবে	অর্থের উৎস	কোন অর্থ বছরে করা হবে	সম্ভাব্য ব্যয় (লক্ষ টাকা)	
					বিভাগীয় অর্থায়নে	উপজেলা পরিষদ ও অন্যান্য
দরিদ্র মা'র মাতৃত্ব ভাতা	গরীব অসহায় মাতা সুস্থ্য ও সাবলম্বী	মহিলা বিষয়ক অধিদপ্তর	রাজস্ব	প্রতি অর্থ বছরে করা হয় বরাদ্দ স্বাপেক্ষে	৯,৪০,৬০০/=(প্রতি অর্থবছরে ২১ জন করে ৩৫০ টাকা মাসিক হারে)	

	হওয়ার					
ভিজিডি কর্মসূচী	দুঃস্থ ও অসহায় মহিলা উন্নয়ন	ঐ	বিশ্ব খাদ্য কর্মসূচি	প্রতি চক্রে করা হবে	৬৫০.২৮মেঃ টন গম/চাল	
মহিলা প্রশিক্ষণ কেন্দ্র	ঐ	ঐ	রাজস্ব	প্রতি অর্থ বছরে	১,৬৫,৫০০/=(প্রতি অর্থবছরে ব্যয়	
যৌতুক বিরোধী সামাজিক সচেতনতার জন্য উদ্বুদ্ধকরণ সভা	ঐ	ঐ	ঐ		যাতায়াত ভাতা ও অন্যান্য ব্যয় খরচ কর হবে বরাদ্দ স্বাপেক্ষে	
নারী ও শিশু নির্যাতন প্রতিরোধ কার্যক্রম	ঐ	ঐ	ঐ		ঐ	
বেসরকারি স্বচ্ছাসেবী মহিলা সংগঠন	ঐ	ঐ	ঐ	আবেদন প্রাপ্তি স্বাপেক্ষে প্রতি অর্থবছরে	ঐ	
ঋণ বিতরণ	ঐ	ঐ	ঐ	বরাদ্দ স্বাপেক্ষে প্রতি অর্থ বছরে	৯,৮৯,০০০/=(ঘূর্ণায়মান বেতন ১৩৮ জনের মধ্যে)	
দরিদ্র মহিলাদের মধ্যে সেলাই প্রশিক্ষণ ও মেশিন বিতরণ	ঐ	ঐ	উপজেলা পরিষদ	২০১৩- ১৪		৪,০০০০০/=
মোমবাতি তৈরী প্রশিক্ষণ ও উপকরণ সরবরাহ	ঐ	ঐ	উপজেলা পরিষদ	২০১৩- ১৪		৩,০০০০০/=
					মোট	

মহিলা বিষয়ক বিভাগ থেকে নানাবিধ কর্মসূচি নেওয়া হয়েছে, উল্লেখিত কাজ গুলো বাস্তবায়ন করা সম্ভব হলে আগামী পাঁচ বছর মধ্যে ছাতক উপজেলায় তৃণমূল পর্যায়ে নারী উন্নয়ন ও নারীদের কর্মসংস্থানের সুযোগ সৃষ্টি হবে।

সারণি-১১: উপজেলার অবকাঠামো উন্নয়ন পরিকল্পনা : ২০২১-২০২৫

কি কাজ	কাজের উদ্দেশ্য	কে কাজটি করবে	অর্থের উৎস	কোন অর্থ বছরে করা হবে	সম্ভাব্য ব্যয় (লক্ষ টাকা)	
					বিভাগীয় অর্থায়নে	উপজেলা পরিষদ ও অন্যান্য
কৃষি ও ক্ষুদ্র সেচ	জনস্বার্থে	উপজেলা পরিষদ	এ,ডিপি	২০২১-২০২২	১,২০,০০,০০০/=	-
যোগাযোগের উন্নয়ন (সড়কযোগাযোগ)	জনস্বার্থে	উপজেলা পরিষদ	এ,ডিপি	২০২২-২০২৩	৮৮,৫০,০০০/=	-
গৃহ নির্মাণ ও বস্তগত অবকাঠামো	জনস্বার্থে	উপজেলা পরিষদ	এ,ডিপি	২০২১-২০২৫	২৫,০০,০০০/=	-
শিক্ষা উন্নয়ন	জনস্বার্থে	উপজেলা পরিষদ	এ,ডিপি	২০২১-২০২৫	৪০,০০,০০০/=	-
জনস্বাস্থ্য	জনস্বার্থে	উপজেলা পরিষদ	এ,ডিপি	২০২১-২০২৫	৭০,৫০,০০০/=	-
ক্রীড়া উন্নয়ন	জনস্বার্থে	উপজেলা পরিষদ	এ,ডিপি	২০২১-২০২৫	১৮,৫০,০০০/=	-
মৎস্য ও প্রাণী সম্পদ	জনস্বার্থে	উপজেলা পরিষদ	এ,ডিপি	২০২১-২০২৫	২০,৫০,০০০/=	-
প্রাথমিক শিক্ষার উন্নয়ন	শিক্ষার সার্বিক উন্নয়ন	LGED	GOB	২০২১-২০২৫	৯০,০,০০০০০০/=	-
রাস্তা পাকাকরণ	যোগাযোগ ব্যবস্থা উন্নত করণ	LGED	GOB	২০২১-২০২৫	৬০,০০,০০০০০০/=	-
ব্রীজ কালভার্ট নির্মাণ	ঐ	LGED	GOB	২০২১-২০২৫	২৭,০০,০০০০০০/=	-
পাকা রাস্তা রক্ষণাবেক্ষণ ও পুনর্বাসন	রাস্তার যাতায়াত ব্যবস্থা সচল রাখা	LGED	GOB	২০২১-২০২৫	৩,১৬০০,০০০/=	-
ব্রীজ কালভার্ট রক্ষণাবেক্ষণ	ঐ	LGED	GOB	২০২১-২০২৫	১,০০,০০০০০/=	-
পাকা ও কাচা রাস্তা নিয়মিত রক্ষণাবেক্ষণ	চলাচল উপযোগী রাস্তা	LGED	GOB	২০২১-২০২৫	৬,০০,০০০০০/=	-
ইউপি ভবন নির্মাণ	ইউপি পরিষদ কক্ষ	LGED	GOB	২০২১-২০২৫	৩,৭০,০০০০০/=	-
ক্ষুদ্র পানি সেচ উন্নয়ন প্রকল্প (খাল খনন ও সুইস গেট নির্মাণ)	বুরো ফসল রক্ষা করণ ও ফসল উৎপাদন ও মৎস্য চাষ	LGED	GOB	২০২১-২০২৫	১০,০০,০০০০০/=	-

উপজেলা প্রকৌশল বিভাগ থেকে নানাবিধ কর্মসূচি নেওয়া হয়েছে, উল্লেখিত কাজ গুলো বাস্তবায়ন করা সম্ভব হলে আগামী পাঁচ বছর মধ্যে ছাতক উপজেলায় যোগাযোগ ব্যবস্থার ব্যাপক উন্নয়ন হবে।

সারণি- ৩০ উপজেলার সমাজসেবার উন্নয়ন পরিকল্পনা ৪ ২০২১-২০২৫

গৃহীতব্য কার্যক্রম	কার্যক্রম গ্রহণের উদ্দেশ্য	কে কাজটি করবে	অর্থের উৎস	কোন অর্থ বছরে করা	সম্ভাব্য ব্যয় (লক্ষ টাকা)	
					বিভাগীয়	উপজেলা

				হবে	অর্থায়নে	পরিষদ ও অন্যান্য
বয়স্ক ভাতা কার্যক্রম	সামাজিক নিরাপত্তামূলক কর্মসূচি	সমাজসেবা বিভাগ	রাজস্ব	২০২১-২২ অর্থ বছর হতে ২০২৫	১৬,৬২,৯৬০০০	
অস্বচ্ছল প্রতিবন্ধী ভাতা	সামাজিক নিরাপত্তামূলক কর্মসূচি	সমাজসেবা বিভাগ	রাজস্ব	২০২১-২২ অর্থ বছর হতে ২০২৫	১,৭৬,৬১,০০০	
মুক্তিযোদ্ধা সম্মানী ভাতা	সামাজিক নিরাপত্তামূলক কর্মসূচি	সমাজসেবা বিভাগ	রাজস্ব	২০২১-২২ অর্থ বছর হতে ২০২৫	১২,৮৭,০০,০০০	
শ্বেচ্ছাসেবী প্রতিষ্ঠান	সামাজিক নিরাপত্তামূলক কর্মসূচি	সমাজসেবা বিভাগ	রাজস্ব	২০২১-২২ অর্থ বছর হতে ২০২৫	৩,০০,০০০	
বিধবা ও স্বামী পরিত্যক্তা দুঃস্থ মহিলাদের ভাতা কার্যক্রম	সামাজিক নিরাপত্তামূলক কর্মসূচি	সমাজসেবা বিভাগ	রাজস্ব	২০২১-২২ অর্থ বছর হতে ২০২৫	৩,৮০,৭০,০০০	
নিবন্ধীকৃত বেসরকারি প্রতিষ্ঠান		সমাজসেবা বিভাগ	রাজস্ব	২০২১-২২ অর্থ বছর হতে ২০২৫		
প্রতিবন্ধী শিক্ষার্থীদের জন্য শিক্ষা উপবৃত্তি কর্মসূচী	সামাজিক নিরাপত্তামূলক কর্মসূচি	সমাজসেবা বিভাগ	রাজস্ব	২০২১-২২ অর্থ বছর হতে ২০২৫	৭,০২,০০০	
ক্ষুদ্র ঋণ দান কর্মসূচী (আর.এস.এস)	গ্রামের দরিদ্র পুরুষ/ মহিলাদেরকে সু- সংগঠিত করা ও ক্ষুদ্র ঋণ প্রদানের মাধ্যমে ক্ষুদ্র ব্যবসার মাধ্যমে স্বাবলম্বী হতে সাহায্য করা	সমাজসেবা বিভাগ	রাজস্ব	২০২১-২২ অর্থ বছর হতে ২০২৫	৫০,০০০	
এসিড দক্ষ মহিলা	অসহায় এসিডদক্ষ	সমাজসেবা	রাজস্ব	২০২১-২২ অর্থ বছর হতে ২০২৫		

১.১৫ সমাজ সেবা

- * সমাজকর্মীদের দক্ষতা উন্নয়ন শীর্ষক প্রশিক্ষণ
- * প্রতিবন্ধী ব্যক্তিদের সহায়ক উপকরন বিতরণ
- * সামাজিক তথ্য ভান্ডার তৈরি।
- * ক্ষুদ্র ঋণ গ্রহিতাদের বৃত্তিমূলক প্রশিক্ষণ।

তথ্য	সুফলের ধরণ
বয়স্ক ভাতা কার্যক্রম	বয়স্ক, অসহায়, ভবঘুরে, দরিদ্র মানুষের সেবা প্রদান করা
অস্বচ্ছল প্রতিবন্ধীভাতা	অস্বচ্ছল প্রতিবন্ধীদের সেবা প্রদান করা
মুক্তিযোদ্ধা সম্মানী ভাতা	মুক্তিযোদ্ধাদের সেবা প্রদান করা
শ্বেচ্ছাসেবী প্রতিষ্ঠান	শ্বেচ্ছাসেবী প্রতিষ্ঠান এর মাধ্যমে সরকারের উন্নয়ন মূলক কার্যক্রমে সহযোগিতা ও সেবা প্রদান করা।
বিধবা ও স্বামী পরিত্যক্তা দুঃস্থ মহিলাদের ভাতা কার্যক্রম	বিধবা/স্বামী পরিত্যক্তা দুঃস্থ মহিলাদেরকে সেবা প্রদান করা
নিবন্ধীকৃত বেসরকারি প্রতিষ্ঠান	নিবন্ধনকৃত বেসরকারী প্রতিষ্ঠান এর মাধ্যমে সরকারের উন্নয়ন মূলক কার্যক্রমে সহযোগিতা ও সেবা প্রদান করা।
প্রতিবন্ধী শিক্ষার্থীদের জন্য শিক্ষা উপবৃত্তি কর্মসূচী	
ক্ষুদ্র ঋণ দান কর্মসূচী (আর.এস.এস)	গ্রামের দরিদ্র পুরুষ/মহিলাদের সু-সংগঠিত করা ও ক্ষুদ্র ঋণ প্রদানের মাধ্যমে ক্ষুদ্র ব্যভসার মাধ্যমে স্বাবলম্বী হতে সাহায্য করা।
এসিড দক্ষ মহিলা ও শারীরিক প্রতিবন্ধীদের পুনর্বাসন সংক্রান্ত	অসহায় এসিডদক্ষ মহিলা ও শারীরিক প্রতিবন্ধীদের ক্ষুদ্রঋণ প্রদানের মাধ্যমে কর্ম সংস্থান ও পূর্ণবাসন করা।
পুনর্বাসন আশ্রয়ণ	
পল্লী মাতৃকেন্দ্র	গ্রামের দরিদ্র মহিলাদেরকে সু-সংগঠিত করা ক্ষুদ্রঋণ প্রদানের মাধ্যমে কর্ম সংস্থান করা।

৬ষ্ঠ অধ্যায়

সম্ভাব্য অর্থ ব্যয়ের বিবরণী (বাজেট)

ছাতক উপজেলা পরিষদের বার্ষিক (২০২১-২৫) বাজেট প্রণয়ন প্রক্রিয়া :

ইউনিয়ন পরিষদ তাদের স্ব-স্ব আওতাধীন প্রত্যেকটি ওয়ার্ডের স্থানীয় ওয়ার্ডবাসির উপস্থিতিতে ওয়ার্ড সভা আয়োজন করেন। উক্ত ওয়ার্ড সভায় স্থানীয় চাহিদা এবং অগ্রাধিকার ভিত্তিক বিভিন্ন কার্যক্রম সুপারিশ করা হয়। উক্ত ওয়ার্ড সভায় প্রস্তাবনাগুলো একত্রে সংকলিত করে সংশ্লিষ্ট ইউনিয়ন পরিষদ উনুক্ত বাজেট সভার মাধ্যমে বাজেট প্রণয়ন করে।

১৩ টি ইউনিয়ন পরিষদের প্রণীত বাজেট এবং ওয়ার্ড সভার প্রস্তাবনাগুলো উপজেলা পরিষদ কর্তৃক গৃহীত হয়। উপজেলা পরিষদ বিধি মোতাবেক বাজেট প্রণয়ন সম্পাদনের জন্য বিভিন্ন কমিটি, উপ-কমিটি গঠন করে উপজেলা পরিষদের স্থায়ী কমিটি কর্তৃক বিভিন্ন বিভাগ ওয়ারী পরিকল্পনা প্রণয়নসহ ১৩ টি ইউনিয়ন পরিষদ ও ওয়ার্ড থেকে প্রেরিত প্রস্তাবনা যাচাই-বাছাই পূর্বক একটি অগ্রাধিকার ভিত্তিক প্রস্তাবনা অনুযায়ী বাজেট প্রণয়ন করা হয় এবং উপজেলা পরিষদের সভায় অনুমোদিত হয়। উক্ত বাজেট ও প্রস্তাবনা সমূহ জনগণের জ্ঞাতার্থে বিভিন্ন পাবলিক প্লেসে টাঙ্গিয়ে দেওয়া হয়।

বিভিন্ন শ্রেণি-পেশার জনগণসহ মোট ৩০০ জন অংশগ্রহণকারী তন্মধ্যে ৫০ জন মহিলার উপস্থিতিতে খসড়া বাজেট প্রস্তাবনা বিস্তারিত ভাবে ঘোষণা করা হয় এবং উপস্থিত সকলের সর্বসম্মতিক্রমে ২০২২-২৩ অর্থ বছরের বাজেট অনুমোদিত হয়। উক্ত উনুক্ত বাজেট সভায় উপস্থিত থাকতে পেরে সাধারণ জনগণ খুশি হন এবং আয়োজনের জন্য সংশ্লিষ্ট সকলকে ধন্যবাদ জানানো হয়।

বাজেট সূচী :

- ১। বাজেটের সার সংক্ষেপ ----- ফরম- ক
- ২। রাজস্ব প্রাপ্তি ----- ফরম- খ
- ৩। রাজস্ব ব্যয় ----- অংশ- ১
- ৪। উন্নয়ন প্রাপ্তি ----- অংশ- ২
- ৫। উন্নয়ন ব্যয় ----- অংশ-৩
- ৬। পরিষদের কর্মকর্তা/কর্মচারীদের ব্যয় বিবরণী ----- ফরম- গ
- ৭। এডিপি'র বিশেষ প্রকল্প ----- ফরম- ঘ



উপজেলা পরিষদ, ছাতক, সুনামগঞ্জ এর
২০২২-২০২৩ অর্থ বছরের বাজেট
ফরম ক
(বিধি-৩ দৃষ্টব্য)
বাজেট সার সংক্ষেপ
রাজস্ব হিসাব
প্রাপ্ত আয়

শেখ হাসিনার
মূলনীতি

বিবরণ	পূর্ববর্তী বৎসরের প্রকৃত ২০২০-২০২১	চলতি বৎসরের বাজেট বা চলতি বৎসরের সংশোধিত বাজেট ২০২১-২০২২	পরবর্তী বৎসরের বাজেট ২০২২-২০২৩
অংশ-১			
রাজস্ব হিসাব প্রাপ্তি :			
১. হাট বাজার ইজারা লব্ধ অর্থ (৪১%)	৫৩,৩২,২৬৯/-	৩১,৮৮,৫৭৪/-	৭২,২৪,৩৪৮/-
২. উপজেলা পরিষদের বাসাবাড়ী হতে আয়	৩০,০০,০০০/-	২৪,১১,৮৬৪/-	২৫,০০,০০০/-
৩. ভূমি উন্নয়ন করের ২% অর্থ	২,৫০,০০০/-	২,৫২,০০০/-	২,৭৫,০০০/-
৪. স্থাবর সম্পত্তি হতে প্রাপ্ত ১% অনুদান	৬৫,৭০,৩৫৩/-	৬৮,৪৮,৩২৪/-	৭০,০০,০০০/-
৫. বিএডিসি'র আওতায় সেচ পাম্প লাইসেন্স ফি আদায় হতে আয়	--	৬,২০০/-	৮,০০০/-
মোট প্রাপ্তি	১,৫১,৫২,৬২২/-	১,২৭,০৬,৯৬২/-	১,৭০,০৭,৩৪৮/-

অংশ-২	উন্নয়ন হিসাব উন্নয়ন অনুদান ক. সরকার	১,২০,০২,০০০/-	১,১৮,০০,০০০/-	১,২০,০০,০০০/-
	খ. অন্যান্য অনুদান ও চাঁদা (যদি থাকে)	-	-	-
	২. স্বেচ্ছা প্রণোদিত চাঁদা	-	-	-
	৩. রাজস্ব উদ্ধৃতি	৫৬,৭২,২১৭/-	৫৩,৬৭,৮৪৮/-	৮৪,৯৮,৭৫৬/-
	মোট প্রাপ্ত সম্পদ	১,৭৬,৭৪,২১৭/-	১,৭১,৬৭,৮৪৮/-	২,০৪,৯৮,৭৫৬/-

ফরম খ
উপজেলা পরিষদ, ছাতক, সুনামগঞ্জ এর
২০২২-২০২৩ অর্থ বছরের বাজেট
রাজস্ব হিসাব
প্রাপ্ত আয়

অংশ-১

আয়			
প্রাপ্তির বিবরণ	পূর্ববর্তী বৎসরের প্রকৃত ২০২০-২০২১	চলতি বৎসরের বাজেট বা সংশোধিত বাজেট ২০২১-২০২২	পরবর্তী বৎসরের বাজেট ২০২২-২০২৩
১	২	৩	৪
রাজস্ব হিসাব প্রাপ্তি :			
১. হাট বাজার ইজারা লব্ধ অর্থ (৪১%)	৫৩,৩২,২৬৯/-	৩১,৮৮,৫৭৪/-	৭২,২৪,৩৪৮/-
২. পরিষদের বাসাবাড়ী হতে আয়	৩০,০০,০০০/-	২৪,১১,৮৬৪/-	২৫,০০,০০০/-
৩. ভূমি উন্নয়ন করের ২% অর্থ	২,৫০,০০০/-	২,৫২,০০০/-	২,৭৫,০০০/-
৪. স্থাবর সম্পত্তি হতে প্রাপ্ত ১% অনুদান	৬৫,৭০,৩৫৩/-	৬৮,৪৮,৩২৪/-	৭০,০০,০০০/-
৫. বিএডিসি'র আওতায় সেচ পাম্প লাইসেন্স ফি আদায় হতে আয়	--	৬,২০০/-	৮,০০০/-
মোট প্রাপ্তি	১,৫১,৫২,৬২২/-	১,২৭,০৬,৯৬২/-	১,৭০,০৭,৩৪৮/-

অংশ-১-রাজস্ব হিসাব
ব্যয়

ব্যয়				
ক্র: নং	ব্যয়ের খাত	পূর্ববর্তী বৎসরের প্রকৃত ২০২০-২০২১	চলতি বৎসরের বাজেট বা সংশোধিত বাজেট ২০২১-২০২২	পরবর্তী বৎসরের বাজেট ২০২২-২০২৩
	সাধারণ সংস্থাপন/ প্রাতিষ্ঠানিক ক. সন্মানী /ভাতা			
	১. চেয়ারম্যান, উপজেলা পরিষদ (১×৪০,০০০ ×১২)	৪,৮০,০০০/-	৪,৮০,০০০/-	৪,৮০,০০০/-
	২. ভাইস চেয়ারম্যান, উপজেলা পরিষদ ২জন ২×২৭,০০০×১২)	৬,৪৮,০০০/-	৬,৪৮,০০০/-	৬,৪৮,০০০/-
	৩. ভ্রমণ ভাতা	১,৭১,৫০০/-	১,৯১,৭৫০/-	৩,৫০,০০০/-
	৪. বাসা ভাড়া (চেয়ারম্যান) (১×৫,০০০×১২)	৬০,০০০/-	৬০,০০০/-	৬০,০০০/-
	৫. টেলিফোন বিল (চেয়ারম্যান) (১×৮০০ ইউ: ×১.৫০×১২) (বাসা)	---	৫,৯৯৮/-	১৪,৪০০/-
	উপমোট	১৩,৫৯,৫০০/-	১৩,৮৫,৭৪৮/-	১৫,৫২,৪০০/-
	খ. কর্মকর্তা কর্মচারীদের বেতন ভাতা (পরিষদ)			
	১. পরিষদের পরিচ্ছন্নতাকর্মী	১,৪০,৩০০/-	১,৪০,৩০০/-	২,০০,৭৫০/-
	২. পরিষদের এমএলএসএস	--	৫,৩০,২০০/-	৪,০০,০০০/-
	৩. পরিষদের মালী	১,৫১,৬০০/-	১,৫১,৬০০/-	২,০০,৭৫০/-
	৪. কর্মচারীদের উৎসব ভাতা	২৪,৩৬০/-	৩৩,০০০/-	৫০,০০০/-
	উপমোট	৩,১৬,২৬০/-	৮,৫৫,১০০/-	৮,৫১,৫০০/-
	গ. অন্যান্য প্রাতিষ্ঠানিক ব্যয়			
	১. আসবাবপত্র ক্রয়	৩,০০,০০০/-	৩,০০,০০০/-	৩,০০,০০০/-
	২. অফিস সরঞ্জাম ক্রয়	২৫,০০০/-	--	১,০০,০০০/-
	৩. অফিস সরঞ্জামাদি রক্ষণা বেক্ষণ/মেরামত	২৫,০০০/-	৩১,৩০০/-	১,০০,০০০/-
	৪. অপ্রত্যাশিত খাতে ব্যয় (জরুরী মেরামত ও পুনর্বাসন, ত্রাণ, ঘূর্ণিঝড়, বন্যা, অগ্নিকাণ্ড ইত্যাদি)	--	২৫,০০০/-	৫,০০,০০০/-
	উপমোট	৩,৫০,০০০/-	৩,৫৬,৩০০/-	১০,০০,০০০/-
	ঘ. আনুতোষিক তহবিলে স্থানান্তর (কর্মচারীদের স্ব স্ব সিপিএফ হিসাবে জমা প্রদান মূল বেতনের ১০% অর্থ)	--	৩৬,৪২০/-	৪২,০০০/-
	ঙ. যানবাহন মেরামত	৯৯,০৫০/-	৩,২৯,৭০০/- (মন্ত্রণালয়ের অনুমোদনসহ)	১,০০,০০০/-
	চ. পরিষদের জীপগাড়ির জ্বালানী ব্যয় সংক্রান্ত খরচ।	--	১,২৯,৮২৪/-	২,০০,০০০/-

	ছ. জীপগাড়ির ফিটনেস ও ট্যাক্স টোকেন নবায়ন ফি	--	৩২,৯৮৯/-	২০,০০০/-
	উপমোট	৯৯,০৫০/-	৪,৯২,৫১৩/-	৩,৬২,০০০/-
২	কর আদায়ের জন্য ব্যয়	--	-----	-----
৩	অন্যান্য ব্যয় :			
	ক. উপজেলা পরিষদ ভবন ও বাসাবাড়ি রক্ষণা	৮,৯৭,০৭০/-	৯,৮৫,৩১১/-	১০,০০,০০০/-
	মেরামত এবং সংরক্ষণ	--	--	৫,০০,০০০/-
	খ. পরিষদের সীমানা প্রাচীর নির্মাণ	--	--	৪৩,২০০/-
	গ. টেলিফোন	১,৫২,৬৬৯/-	৩,৩৫,৩১৩ /-	৩,০০,০০০ /-
	ঘ. বিদ্যুৎ বিল	২,১৩,০৫২/-	২,১৩,০৫২/-	২,১৩,০৫২/-
	ঙ. পৌর কর	২০,৪৪০/-	২০,৪৪০/-	২০,৪৪০/-
	চ. ভূমি উন্নয়ন কর	-----	--	৫০,০০০/-
	ছ. অভ্যন্তরীণ অডিট ব্যয়	২৫,০০০/-	--	১,০০,০০০/-
	জ. মামলা খরচ	৪,৫৬,০০০/-	৪,৫৬,০০০/-	৪,৫৬,০০০/-
	ঝ. আপ্যায়ন ব্যয়	২৫,০০০/-	--	১,০০,০০০/-
	ঞ. পানির পাম্প রক্ষণাবেক্ষণ	৬০,০০০/-	৬০,০০০/-	৬০,০০০/-
	ট. আনুষঙ্গিক ব্যয়	--	--	২০,০০০/-
	ঠ. ইন্টারনেট বিল ব্যয়	--	--	১,০০,০০০/-
	ড. ফরমালিন ক্রয়	--	৭৮,৯৮৫/-	৩,০০,০০০/-
	ঢ. ক্লোজ সার্কিট ক্যামেরা ক্রয়	--	--	১,৭০,০০০/-
	ণ. মশা নিধন	২০,০০০/-	৬৩,০০০/-	১,০০,০০০/-
	ত. প্রকাশনা	৯০,০০০/-	৫৫,৪০০/-	১,০০,০০০/-
	থ. বর্জ্য ব্যবস্থাপনা/পরিষ্কার পরিচ্ছন্নতা	৮৬,৭০০/-	--	১,০০,০০০/-
	দ. নিরাপত্তা খাত (আনসার)			
	উপমোট	২০,৪৫,৯৩১/-	২২,৬৭,৫০১/-	৩৭,৩২,৬৯২/-
৪.	ক. কর আদায় খরচ (বিভিন্ন রেজিস্টার, ফরম, রশিদ বই ইত্যাদি মুদ্রণ)	৫,০০০/-	--	১০,০০০/-
	খ. জরুরী অফিস আনুষঙ্গিক ব্যয়	--	--	৫০,০০০/-
৫.	বৃক্ষ রোপন ও রক্ষণাবেক্ষণ :	-	--	২,০০,০০০/-
৬.	সামাজিক ও ধর্মীয় প্রতিষ্ঠানে অনুদান	--	--	২,০০,০০০/-
৭.	জাতীয় দিবস উদযাপন	২,০০,০০০/-	২,০০,০০০/-	১,০০,০০০/-
৮.	খেলাধুলা ও সংস্কৃতি :	--	--	১,০০,০০০/-
৯.	হাট বাজার ইজারা সংক্রান্ত খরচ :	৬০,০০০/-	৫০,০০০/-	৫০,০০০/-
১০.	জরুরী ত্রাণ :	--	--	৩,০০,০০০/-
	উপমোট	২,৬৫,০০০/-	২,৫০,০০০/-	১০,১০,০০০/-
১১.	২০২১-২০২২ অর্থ বছরে সম্ভাব্য সর্বমোট ব্যয়	৪৪,৩৫,৭৪১/-	৫৩,৫৭,১৬২/-	৮৫,০৮,৫৯২/-

২০২২-২০২৩ অর্থ বছরের উন্নয়ন তহবিলে স্থানান্তর হবে

১১	আয়-ব্যয়ের বিবরণ	২০২২-২০২৩ অর্থ বছর
	সর্বমোট আয়/প্রাপ্তি	১,৭০,০৭,৩৪৮/-
	সর্বমোট ব্যয়	৮৫,০৮,৫৯২/-
	সর্বমোট রাজস্ব উদ্ধৃত (উন্নয়ন তহবিলে স্থানান্তর)	৮৪,৯৮,৭৫৬/-

অংশ -২- উন্নয়ন হিসাব (প্রাপ্তি)

প্রাপ্তির বিবরণ	প্রাপ্তি		
	পূর্ববর্তী বৎসরের প্রকৃত ২০২০-২০২১	চলতি বৎসরের বাজেট বা সংশোধিত বাজেট ২০২১-২০২২	পরবর্তী বৎসরের বাজেট ২০২২-২০২৩
১	২	৩	৪
১. অনুদান (উন্নয়ন)			
ক. সরকার	১,২০,০২,০০০/-	১,১৮,০০,০০০/-	১,২০,০০,০০০/-
খ. অন্যান্য উৎস (যদি থাকে, নির্দিষ্টভাবে উল্লেখ করিতে হইবে)	-	-	-
২. স্বেচ্ছা প্রণোদিত চাঁদা	-	-	-
৩. রাজস্ব উদ্ধৃত	৫৬,৭২,২১৭/-	৫৩,৬৭,৮৪৮/-	৮৪,৯৮,৭৫৬/-
মোট প্রাপ্তি (উন্নয়ন হিসাব)	১,৭৬,৭৪,২১৭/-	১,৭১,৬৭,৮৪৮/-	২,০৪,৯৮,৭৫৬/-

অংশ-২-(উন্নয়ন হিসাব + সরকারী অনুদান)

(৮৪,৯৮,৭৫৬/- + ১,২০,০০০,০০/-) = ২,০৪,৯৮,৭৫৬/-

ব্যয়

ব্যয়ের খাত	ব্যয়		
	পূর্ববর্তী বৎসরের প্রকৃত ২০২০-২০২১	চলতি বৎসরের বাজেট বা সংশোধিত বাজেট ২০২১-২০২২	পরবর্তী বৎসরের বাজেট ২০২২-২০২৩
১	২	৩	৪
১. কৃষি ও ক্ষুদ্র সেচ			
ক) কৃষি ও সেচ : নিবিড় শস্য কর্মসূচী, প্রদর্শনী খামার বীজ সরবরাহ, পথিপার্শ্বে বৃক্ষ রোপনসহ ও সামাজিক বনায়ন, ফলমূল ও শাক সবজি চাষ, জল নিষ্কাশন ও সেচ ব্যবস্থা, বন্যা নিরোধক বাঁধ এবং ক্ষুদ্র সেচ কাঠামো নির্মাণ।	২৬,৫১,১৩২/-	২৫,৭৫,১৭৭/-	৩০,৭৪,৮১৩/-
খ) মৎস্য ও প্রাণীসম্পদ : মৎস্য সংরক্ষণ সম্পদ ও উন্নয়ন, হাস মুরগী ও গবাদি পশুর উন্নয়ন এবং পুকুর খনন ও মজাপুকুর সংস্কার, গ্রামীণ মৎস্য খামার।			
গ) ক্ষুদ্র ও কুটির শিল্প : ক্ষুদ্র ও কুটির শিল্প ওয়াকর্ষণ কর্মসূচি, দক্ষতা উন্নয়ন, প্রশিক্ষণ ও সম্প্রসারণ, আয়-বর্ধক কর্মতৎপরতা ইত্যাদি।	৮,৮৩,৭১০/-	৮,৫৮,৩৯২/-	১০,২৪,৯৩৭/-
	৮,৮৩,৭১০/-	৮,৫৮,৩৯২/-	১০,২৪,৯৩৭/-
২. বস্ত্রগত অবকাঠামো :			
ক) পরিবহন ও যোগাযোগ : রাস্তা নির্মাণ, পল্লী পূর্ত কর্মসূচি, ছোট ছোট সেতু, কালভার্ট নির্মাণ/পুনঃনির্মাণ ও উন্নয়ন।	৪৪,১৮,৫৫৪/-	৪২,৯১,৯৬২/-	৫১,২৪,৬৮৯/-
খ) গৃহ নির্মাণ ও বস্ত্রগত পরিকল্পনা : হাট ও বাজার উন্নয়ন, গুদামজাতকরণের সুযোগ-সুবিধা, কমিউনিটি সেন্টার।			
গ) জনস্বাস্থ্য : পল্লী জনস্বাস্থ্য, বিশুদ্ধ পানীয় জল সরবরাহের ব্যবস্থা, স্বল্প ব্যয়ে স্বাস্থ্যসম্মত পায়খানা নির্মাণ, আর্সেনিক সমস্যা দূরীকরণ ইত্যাদি।	৮,৮৩,৭১০/-	৮,৫৮,৩৯২/-	১০,২৪,৯৩৭/-
	২১,২০,৯০৬/-	২০,৬০,১৪১/-	২৪,৫৯,৮৫০/-
৩. আর্থ- সামাজিক অবকাঠামো			
ক) শিক্ষার উন্নয়ন : শিক্ষা প্রতিষ্ঠান , শ্রেণী কক্ষ, খেলার মাঠ, শিক্ষার উপকরণের উন্নয়ন ও সরবরাহ।	১৭,৬৭,৪২১/-	১৭,১৬,৭৮৪/-	২০,৪৯,৮৭৫/-
খ) স্বাস্থ্য ও সমাজ কল্যাণ : স্বাস্থ্যগত পরিচ্ছন্নতা, পরিবার পরিকল্পনা, প্রাথমিক স্বাস্থ্য পরিচর্যা, ইপিআই কর্মসূচি, আর্সেনিক আক্রান্তদের চিকিৎসা সেবা এবং যুবক ও মহিলা কল্যাণসহ সমাজকল্যাণ কর্মকাণ্ড।	১৭,৬৭,৪২১/-	১৭,১৬,৭৮৪/-	২০,৪৯,৮৭৫/-

গ) ক্রীড়া ও সংস্কৃতি : খেলাধুলা, ক্রীড়া, সাংস্কৃতিক তৎপরতা, শিশুদের শারীরিক, মানসিক ও সাংস্কৃতিক উন্নয়ন।	৮,৮৩,৭১০/-	৮,৫৮,৩৯২/-	১০,২৪,৯৩৭/-
ঘ) নারী উন্নয়ন ফোরাম : নারীদের শিক্ষা, কর্মসংস্থান, সাংস্কৃতিক, সচেতনতামূলকসহ অন্যান্য উন্নয়ন।	৫,৩০,২২৬/-	৫,১৫,০৩৫/-	৬,১৪,৯৬৯/-
ঙ) বিবিধ : জন্ম মৃত্যুর রেজিস্ট্রিকরণ সংক্রান্ত কার্য, দুর্যোগ পরবর্তী ত্রাণকার্য (প্রয়োজনবোধে উপজেলা জরীপ ও উন্নয়নমূলক কার্য তদারকি ব্যয় হিসাবে ১% অর্থ এখাত হতে ব্যবহার করা যাবে)। জলবায়ু পরিবর্তন জনিত সমস্যা দূরীকরণ ও স্কাউটিং/গার্লস গাইড (অনধিক ১%)।	৮,৮৩,৭১০/-	৮,৫৮,৩৯২/-	১০,২৪,৯৩৭/-
মোট ব্যয় (উন্নয়ন হিসাব)	১,৭৬,৭৪,২১৭/-	১,৭১,৬৭,৮৪৮/-	২,০৪,৯৮,৭৫৬/-

ফরম-গ

(বিধি- ৫ দ্রষ্টব্য)

উপজেলা পরিষদের নিয়মিত কর্মচারীদের বিবরণী
অর্থ বৎসর ২০২২-২০২৩

বিভাগ/শাখা	ক্রমিক নং	পদের নাম	পদের সংখ্যা	বেতনক্রম	মহার্ঘ্য ভাতা (যদি থাকে)
১	২	৩	৪	৫	৬
স্থানীয় সরকার	০১	সাঁট মুদ্রাক্ষরিক	০১	১০,২০০- ২৪,৬৮০/- মূল বেতন :	-
	০২	জীপ চালক	০১	৯,৩০০-২২,৪৯০/- মূল বেতন :	-

প্রদেয় ভবিষ্য তহবিল	অন্যান্য ভাতাদি	মাসিক গড় অর্ধের পরিমাণ	বাৎসরিক প্রাক্কলিত অর্ধের পরিমাণ	মন্তব্য
৭	৮	৯	১০	১১
	১,০০,০০০/-	৩৯,১৬৬/-	৫,৭০,০০০/-	
	২,০০,০০০/-	২৬,৬৬৬/-	৫,২০,০০০/-	

(মামুনুর রহমান)
উপজেলা নির্বাহী অফিসার
ছাতক, সুনামগঞ্জ।

(মোঃ ফজলুর রহমান)
চেয়ারম্যান
উপজেলা পরিষদ
ছাতক, সুনামগঞ্জ

পরিশিষ্ট-ক
বিভাগওয়ারী বাজেটে হস্তান্তরিত বিভাগ/দপ্তর সমূহের আর্থিক বিবরণী/পরিকল্পনা

দপ্তর/ বিভাগের নাম	খাত ভিত্তিক বরাদ্দের বিবরণ		২০২০-২০২১ অর্থ	২০২১-২০২২ অর্থ	২০২২-২০২৩ অর্থ
	ক্রঃনং	খাত	বছরের সম্ভাব্য বাজেট	বছরের সম্ভাব্য বাজেট	বছরের সম্ভাব্য বাজেট
১. উপজেলা নির্বাহী অফিসারের কার্যালয়, ছাতক, সুনামগঞ্জ	১	রাজস্ব	১০,৪,৯৭,২১৮/-	১,২৫,৯৮,৫০০/ -	১,৩০,৯৮,৫০ ০/-
	২	ইউপি চেয়ারম্যান ও সদস্যদের সন্মানী	৩৩,৮৭,৩৫০/-	৩৫,৯০,৪৫০/-	৩৮,৭০,৬৫০/-
	৩	ইউপি জিপিসহ অন্যান্য	২২,০০,০০০/-	২৫,০০,০০০/-	২৭,০০,০০০/-
	উপমোট		১,৬০,৮৪,৫৬৮/-	১,৮৬,৮৮,৯৫০/ -	১,৯৬,৬৯,১৫০ /-
২. উপজেলা স্বাস্থ্য ও প.প. অফিসারের কার্যালয়, ছাতক	১.	সংস্থাপন ব্যয়	৪,৭৮,০০০০০/-	৪,৯৮,০০,০০০ /-	৫,০০,০০০০০ /-
	২	কর্মসূচী সমূহ	১,১০,০০০০০/-	১,১৫,০০,০০০/ -	১,১৯,০০,০০০ /-
	উপমোট		৫,৮৮,০০,০০০/-	৬,১৩,০০,০০০/ -	৬,১৯,০০,০০০ /-
৩. উপজেলা পরিঃ পরিকল্পনা কর্মকর্তার কার্যালয়, ছাতক	১	সংস্থাপন ব্যয়	৩,২৩,৫৯,৮৭০/-	৬,৯৫,৭৫,৭৮০ /-	৭,০০,০০,০০ ০/-
	২	কর্মসূচী সমূহ	১৩,০০,০০০/-	১৫,০০,০০০/-	১৭,০০,০০০/-
	উপমোট		৩,৩৬,৫৯,৮৭০/-	৭,১০,৭৫,৭৮০/ -	৭,১৭,০০,০০ ০/-
৪. উপজেলা কৃষি অফিসারের কার্যালয়, ছাতক	১	জৈব সার ব্যবহারের প্রশিক্ষণ	৩,০০,০০০/-	৪,০০,০০০/-	৫,০০,০০০/-
	২	বৃক্ষ রোপন	৪,৫০,০০০/-	৫,০০,০০০/-	৬,০০,০০০/-
	৩	পোকামাকরের আক্রমণ প্রতিরোধ	২,৫০,০০০/-	৩,০০,০০০/-	৪,০০,০০০/-
	উপমোট		১০,০০,০০০/-	১২,০০,০০০/-	১৫,০০,০০০/-
৫. সিঃ উপজেলা মৎস্য অফিস, ছাতক	১	সংস্থাপনসহ অন্যান্য	২০,০০,০০০/-	২৩,০০,০০০/-	২৫,০০,০০০/-
৬. উপজেলা প্রাণী সম্পদ অফিসারের কার্যালয়	১	সংস্থাপন ব্যয়	৩০,৯৫,৯০৮/-	৩১,৮০,৮৫০/-	৩২,০০,০০০/-
৭. উপজেলা প্রকৌশলীর দপ্তর, ছাতক	১	এডিপি	১,২০,০০,০০০/ -	১,২০,০০,০০০/ -	১,৫০,০০,০০ ০/-
	২	সংস্থাপন ব্যয়	১,৫০,০০,০০০/ -	২,৫০,০০,০০০/ -	৩,০০,০০,০০ ০/-
	উপমোট		২,৭০,০০,০০০ /-	৩,৭০,০০,০০০ /-	৪,৫০,০০,০০ ০/-
৮. উপজেলা সমাজসেবা অফিসারের কার্যালয়, ছাতক	১	সংস্থাপন ব্যয়	৩০,০০,০০০/-	৩৫,০০,০০০/-	৩৮,০০,০০০/-
	২	কর্মসূচী সমূহ	১৭,২২,৩৯,৫০০/-	১৯,২৫,৪০,৮০০/-	২২,৪৫,৪৮,৯০০/-

	উপমোট		১৭,৫২,৩৯,৫০০/-	১৮,৫৫,৪০,৫০০/-	২২,৮৩,৪৮৯০০/-
৯. উপজেলা প্রাথমিক শিক্ষা অফিসারের কার্যালয়, ছাতক	১	সংস্থাপন ব্যয়- ২৪৩৪	২২,৪৬,৪২২/-	২৫,৫০,৬০০/-	২৯,৫৫,৭০০/-
	২	সংস্থাপন ব্যয়-২৪৩২	৩৫,০৯,৩৮,০০০/-	৪০,০০,৭৯,০০০/-	৪৩,০০,৬৮,০০০/-
	উপমোট		৩৫,৩১,৮৪,৪২২/-	৪০,২৬,২৯,৬০০/-	৪৩,৩০,২৩,৭০০/-
১০. উপজেলা মাধ্যমিক শিক্ষা	১	সংস্থাপন ব্যয়	১৬,৫২,৫০৮/-	১৮,৭০,৮০০/-	১৯,৪৫,৬০০/-
১১. উপজেলা প্রকল্প বাস্তবায়ন অফিসার, ছাতক	১	কাবিখা (খাদ্যশস্য)	১,৩৯,২৯,৩৮৫/ -	১,৪০,৫০,৫০০/ -	২,৩৫,৬৭,৪০ ০/-
		টাকা	৮৪,৫৭,৩৮৪/-	৯০,৮০,৮০০/-	৯৮,৫০,৯০০/-
১২. উপজেলা মহিলা বিষয়ক কর্মকর্তার কার্যালয়, ছাতক	১	সংস্থাপন ব্যয়	৭,২৪,৭৯০/-	৮,৩০,৯০০/-	৯,০০,৬০০/-
	২	উন্নয়ন কর্মসূচি	২৯,৮৭,৮০০/-	৩০,০০,০০০/-	৩৫,০০,০০০/-
	উপমোট		৩৭,১২,৫৯০/-	৩৮,৩০,৯০০	৪৪,০০,৬০০/-
১৩. উপজেলা যুব উন্নয়ন অফিসারের কার্যালয়।	১	সংস্থাপন ব্যয়	২৫,০০,০০০/-	২৭,০০,০০০/-	৩০,০০,০০০/-
১৪. জনস্বাস্থ্য প্রকৌশল অধিঃ	১	নলকূপ খনন	৩,০০,০০,০০০/-	৪,০০,০০,০০০ /-	৫,০০,০০,০০ ০/-
১৫. উপজেলা সমবায় অফিসারের কার্যালয়।	১	সংস্থাপন ব্যয়	২০,০০,০০০/-	২২,০০,০০০/-	২৪,০০,০০০/-
১৬. উপজেলা পল্লী উন্নয়ন অফিসারের কার্যালয়।	১	সংস্থাপন ব্যয়	১৮,০০,০০০/-	১৯,০০,০০০/-	২৫,০০,০০০/-
১৭. উপজেলা বিট বন কর্মকর্তা, ছাতক।	১	সংস্থাপন ব্যয়	৮,৭৩,১৪০/-	৮,৯০,৫০০/-	৯,০০,০০০/-
সর্বমোট বিভাগ : ১৭ টি	সর্ব মোট বাজেট :		৭৪,৮৪,০২,৫০৬/-	৮৫,৮৪,৬৮,৩৩০/-	৯৮,৫০,৭৫,৪০০/-

৭. সপ্তম অধ্যায় :

উপজেলার কার্যক্রম মনিটরিং ও মূল্যায়ন পদ্ধতি

৭.১ প্রকল্প মূল্যায়ন পদ্ধতি :

উন্নয়ন কার্যক্রম সঠিক বাস্তবায়নের জন্য মনিটরিং এবং মূল্যায়ন একটি গুরুত্বপূর্ণ এবং অপরিহার্য বিষয়। উপজেলার পরিষদ কর্তৃক গৃহীত এই পরিকল্পনা বাস্তবায়নের এবং সহশাসনের উন্নয়ন লক্ষ্যমাত্রা অর্জনে প্রকল্প এবং স্থানীয় চাহিদার আলোকে এবং আর্থিক বিষয়ের সাথে সামঞ্জস্যতা রেখে অগ্রাধিকার ভিত্তিতে প্রকল্প গ্রহণ প্রক্রিয়া ইতিমধ্যে শুরু হয়েছে এবং ভবিষ্যতেও তা চলমান রাখা হবে। স্থায়ী কমিটির সুপারিশের আলোকে উপজেলা প্রকল্প বাছাই কমিটির মতামত গ্রহণ করা হবে এবং সবশেষে উপজেলা পরিষদের মাসিক সভায় তা অনুমোদন হবে। উন্নয়ন প্রকল্প সমূহ বাস্তবায়নের জন্য পাবলিক প্রকিউরমেন্ট বিধিমালা, ২০০৮ অনুসরণ করা হবে। প্রকল্পের কাজ চলাকালে প্রতিটি প্রকল্প মনিটরিং এর জন্য একটি মনিটরিং টিম গঠন করা হয় এবং ভবিষ্যতেও তা চলমান রাখা হবে। উক্ত মনিটরিং টিম সময়ে সময়ে সরেজমিনে পরিদর্শন পূর্বক প্রকল্পের কাজের অগ্রগতি সম্বন্ধে সংশ্লিষ্ট স্থায়ী কমিটিতে অগ্রগতি এবং মূল্যায়ন প্রতিবেদন দাখিল করবে। সংশ্লিষ্ট স্থায়ী কমিটি সভায় আলোচনা পূর্বক তা উপজেলা পরিষদে প্রেরণ করবে। প্রতিটি বিল পরিশোধের পূর্বে কাজের অগ্রগতি এবং মূল্যায়ন সম্পর্কে যথাযথভাবে নিশ্চিত হয়ে বিল পরিশোধ করবে। এছাড়া প্রতিটি প্রকল্পস্থলে একটি পরিদর্শন বহি থাকবে সেখানে পরিষদের সদস্যবৃন্দ এবং এর সঙ্গে সংশ্লিষ্ট ব্যক্তি পরিদর্শন পূর্বক মূল্যায়ন করে মন্তব্য লিখবেন। উপজেলা পরিষদের মাসিক সভা ছাড়াও বিশেষ সভায় প্রকল্পের অগ্রগতি এবং মূল্যায়ন সম্পর্কে আলোচনা করে পরবর্তীতে করণীয় নির্ধারণ করা হবে।

৭.২ সুশাসন :

সুশাসন বর্তমান সময়ের অতি পরিচিত ও জনপ্রিয় একটি শব্দ। নিরপেক্ষ, স্বচ্ছ ও দায়বদ্ধ প্রশাসনই হচ্ছে সুশাসন। সুশাসন হলো বিভিন্ন প্রতিষ্ঠানের মধ্যে স্বচ্ছতা ও জবাবদিহিতার চর্চা ও জনঅংশগ্রহণ নিশ্চিত করা। এক কথায় আইনের শাসন প্রতিষ্ঠা

ও জনকল্যাণমূলক কাজ করা। সুশাসনের ফলে জনগণ মালিকানা বোধ করে ও নাগরিক দায়িত্ববোধে সোচ্চার হয়। শাল্লা উপজেলা পরিষদের সুশাসন নিশ্চিত করার লক্ষ্যে স্থানীয় সরকার বিভাগের মাধ্যমে আগস্ট ২০১১ ইং হতে জুলাই ২০১৬ পর্যন্ত উপজেলা গভর্ন্যান্স প্রজেক্ট নামে একটি প্রকল্প চালু রয়েছে। এ প্রকল্পে আর্থিক সহযোগিতা ও মনিটরিং করছে UNDP, UNCDF, EU ও SDC. উপজেলা পরিষদকে একটি সেবামুখী স্থানীয় সরকার প্রতিষ্ঠানে রূপ দেওয়ার জন্য সুশাসনের বিকল্প নাই।

উপজেলা পরিষদের মাসিক সভা :

শক্তিশালী ও জবাবদিহিতামূলক উপজেলা পরিষদ গঠনের লক্ষ্যে নিয়মিত মাসিক সভা আয়োজন করা হয়। সুনির্দিষ্ট এজেন্ডা ভিত্তিক অংশগ্রহণমূলক পদ্ধতিতে সভা পরিচালনা করা এবং সিদ্ধান্ত গ্রহণ করার প্রক্রিয়া শুরু হয়েছে। সভায় জনপ্রতিনিধিদের ও উপজেলা পর্যায়ে সংশ্লিষ্ট সকল সরকারী কর্মকর্তাদের উপস্থিতি নিশ্চিত হয়েছে। সভার কার্য বিবরণী তৈরী করা এবং সংশ্লিষ্টদের নিকট নির্দিষ্ট সময়ে তা প্রেরণের ব্যবস্থা করা হয়েছে। সে লক্ষ্যে ছাতক উপজেলা পরিষদের নিয়মিত মাসিক সভা অনুষ্ঠিত হয়।

উন্মুক্ত বাজেট সভা :

উপজেলা পরিষদের বার্ষিক বাজেট জনগণের কাছে উন্মুক্ত করা প্রতিষ্ঠানটির স্বচ্ছতা ও জবাবদিহিতার একটি প্রক্রিয়া। এর মাধ্যমে উপজেলা উন্নয়ন পরিকল্পনার বিষয়ে জনগণ তাদের আশা-আকাঙ্ক্ষার কথা তুলে ধরতে পারে। তাই এটিকে অত্যন্ত যৌক্তিক ভিত্তিতে পরিষদের পরিকল্পনাভূক্ত করা হয়েছে।

স্থায়ী কমিটির সভা :

কার্যকর উপজেলা পরিষদ গঠনে স্থায়ী কমিটির ভূমিকা খুবই গুরুত্বপূর্ণ। ছাতক উপজেলা পরিষদে দুইমাসে একবার স্থায়ী কমিটির সভা অনুষ্ঠিত হয়। স্থায়ী কমিটি উপজেলা পরিষদকে বিভিন্ন ইস্যুতে সুপারিশ ও পরামর্শ দান করার মাধ্যমে সক্রিয় রাখে। সুতারাং উপজেলা পরিষদের দিক থেকে বিষয়টিকে পরিকল্পনায় সম্পৃক্ত করা হয়েছে।

উপসংহার

উন্নয়ন কর্মকাণ্ড সঠিকভাবে বাস্তবায়নের জন্য দরকার একটি বাস্তব ভিত্তিক পরিকল্পনা। আর এই পরিকল্পনা বাস্তবায়নের জন্য চাই সম্মিলিত উদ্যোগ ও সঠিক কর্মকৌশল নির্ধারণ। সকলের মধ্যে সুন্দর সমন্বয়, আন্তরিকতা, সততা ও জবাবদিহিতা অপরিহার্য। সর্বোপরি সকল সেবাদানকারী প্রতিষ্ঠানের সত্যিকারের জনসেবার মনমানসিকতা থাকা দরকার। বর্তমান সরকার স্থানীয় সরকারকে শক্তিশালী করণের মাধ্যমে উন্নয়নকে জনগণের দোড়গোড়ায় পৌঁছানো তথা একুশ শতকের চ্যালেঞ্জ মেকাবেলা করার জন্য বদ্ধ পরিকর। এ জন্য উপজেলা গভর্ন্যান্স প্রজেক্ট উপজেলা পরিষদগুলোকে বাস্তবমুখী পরিকল্পনা প্রনয়নে দক্ষতা বৃদ্ধির জন্য বিশেষভাবে কাজ করে যাচ্ছে। এর মাধ্যমে উপজেলার বিভিন্ন সেবাদানকারী প্রতিষ্ঠানসমূহের মধ্যে সেতু বন্ধন রচিত হবে বলে আশা করা যায়। এই পরিকল্পনা প্রনয়নে যথেষ্ট সময়ের যথেষ্ট ঘাটতি ছিল বিধায় এতে অনেক ভুল ত্রুটিসহ নানা ধরনের সীমাবদ্ধতা রয়েছে বলে সংশ্লিষ্ট কমিটি মনে করে। উন্নয়ন একটি চলমান প্রক্রিয়া এবং সেই সাথে পরিকল্পনাও। তাই ১ম সংস্করণের উন্নয়নের স্বার্থে রচিত এই বার্ষিক পরিকল্পনার পরিবর্তন, পরিবর্ধন, পরিমার্জন তথা সংস্কারের কাজ চলমান থাকবে। এজন্য সকল শুভানুধ্যায়ী, বিশেষজ্ঞ এবং জনসেবকদের মূল্যবান এবং আন্তরিক পরামর্শ দরকার। সেই সাথে পরিকল্পনা বাস্তবায়নের সকল সরকারী, বেসরকারী এবং জনপ্রতিনিধিসহ সকল স্তরের জনগণের স্বতঃস্ফূর্ত অংশগ্রহণ এবং সার্বিক সহযোগিতা একান্তভাবে প্রয়োজন। তবেই সফল হবে এই বার্ষিক পরিকল্পনার সকল স্বপ্ন এবং ছাতক উপজেলা পরিষদ হবে প্রকৃতপক্ষে আদর্শ সেবাদানকারী স্থানীয় সরকার প্রতিষ্ঠান।

স্থানীয় সরকার প্রতিষ্ঠান

ক্রমিক নং	পদবী	টেলিফোন নং
০১।	চেয়ারম্যান, উপজেলা পরিষদ, ছাতক, সুনামগঞ্জ।	৫৬৪০০
০২।	মেয়র, ছাতক পৌরসভা, ছাতক, সুনামগঞ্জ।	৫৬২৫৫

স্কুল ও কলেজ

ক্রমিক নং	প্রতিষ্ঠানের নাম	টেলিফোন নং
০১।	ছাতক ডিগ্রী কলেজ	৫৬৩৫১
০২।	গোবিন্দগঞ্জ আব্দুল হক স্মৃতি ডিগ্রী কলেজ	
০৩।	জাউয়া বাজার ডিগ্রী কলেজ	
০৪।	জনতা কলেজ	
০৫।	ছাতক বহুমুখী উচ্চ বিদ্যালয়	৫৬২১৫
০৬।	চন্দ্রনাথ বালিকা উচ্চ বিদ্যালয়	৫৬৩২৪
০৭।	এসপিপিএম উচ্চ বিদ্যালয়	
০৮।	ছাতক জালালিয়া আলীম মাদ্রাসা	

সিমেন্ট কারখানা

ক্রমিক নং	প্রতিষ্ঠানের নাম	টেলিফোন নং
০১।	ছাতক সিমেন্ট ফ্যাক্টরী	৫৬৩১৬
০২।	লাফার্জ সুরমা সিমেন্ট কারখানা	৫৬০১১, ৫৬১২২, ৫৬০০১
০৩।	আকিজ গ্রুপ, ছাতক।	
০৪।	সিলেট পাল্প এন্ড পেপার মিল্‌স	

অডিট রিপোর্ট :

কর্মকর্তা ও বিভিন্ন উন্নয়ন কার্যক্রমের ছবি

ছাতক উপজেলার বিভিন্ন ছবি

